

MEMORIA 2020

Programa de Estudios Sociales en Salud



2 FEBRERO 2021

Instituto de Ciencias e Innovación en Medicina
En colaboración con la carrera de Enfermería

Facultad de Medicina Clínica Alemana, Universidad del
Desarrollo



INSTITUTO DE CIENCIAS E INNOVACIÓN EN MEDICINA
Facultad de Medicina
Clínica Alemana - Universidad del Desarrollo



Facultad de Medicina
Clínica Alemana - Universidad del Desarrollo
Enfermería

PROESSA 2020

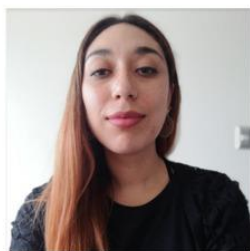

Índice de contenidos

I. DESCRIPCIÓN GENERAL	5
Programa De Estudios Sociales En Salud-UDD	6
Equipo 2020.....	8
Nuevos Concursos Y Licitaciones:	9
Aportes De Proessa Durante La Pandemia:	9
Proyectos Vigentes Ejecutados:	12
Producción Científica	12
Diplomados Y Cursos De Extensión:.....	12
Reconocimientos Honosos:	13
Productos De Transferencia:	14
Nuevas Colaboraciones Y Redes Desarrolladas:	15
II. PROYECTOS DE INVESTIGACIÓN VIGENTES 2020	17
Proyectos Desarrollados Como Investigadores Principales	21
Proyectos En Curso Como Investigadores Alternos o Co-Investigadores	46
III. PUBLICACIONES CIENTÍFICAS 2020.....	55
Publicaciones WOS.....	56
Cartas Al Editor, Artículos De Opinión Y Reseñas Libros	57
Publicaciones Scielo U Otro	57
Artículos En Prensa	57
Resúmenes De Congresos cionales E Internacionales	58
Resúmenes De Congresos	59
Charlas Magistrales Y Mesa Redonda Congresos	60
Factor De Impacto Publicaciones Científicas:.....	58
Internacionalización Y Liderazgo:	58
IV. LOGROS DE EXTENSIÓN Y DIFUSIÓN A LA SOCIEDAD.....	62
Línea temática: Salud y Migración	62
Línea temática: Salud integral de adolescentes y jóvenes.....	81
Otros logros y participaciones del equipo	83
Respuesta del equipo a la pandemia COVID-19	94

V. COLABORACIONES INTERNACIONALES	97
Colaboradores Internacionales	98
VI. LOGROS DOCENCIA DE PREGRADO	99
Coordinación De Cursos De Pregrado	100
Grupos Y Trabajos De Tesis Pregrado Enfermería 2020	100
Programa PONT UDD	102
Academia Científica De Enfermería	104
Transversal De Investigación En La Carrera De Enfermería	106
VII. DOCENCIA DE POSTGRADO	108
Apoyo Estructural En La Formación De Postgrado	109
Tutoría Y Asesoría A Alumnos De Postgrado	109
Clases O Cursos En Programas De Postgrado	109
Inicio Diplomado Salud Y Migración Internacional	110
VIII. DESARROLLO COMUNICACIONAL DEL PROGRAMA	112
Objetivos De Este Año 2020	113
Facebook	113
Twitter	113
Instagram	113
Página web	115
Apariciones En Medios, Prensa Impresa Y Digital Del Programa	116

I. DESCRIPCIÓN GENERAL

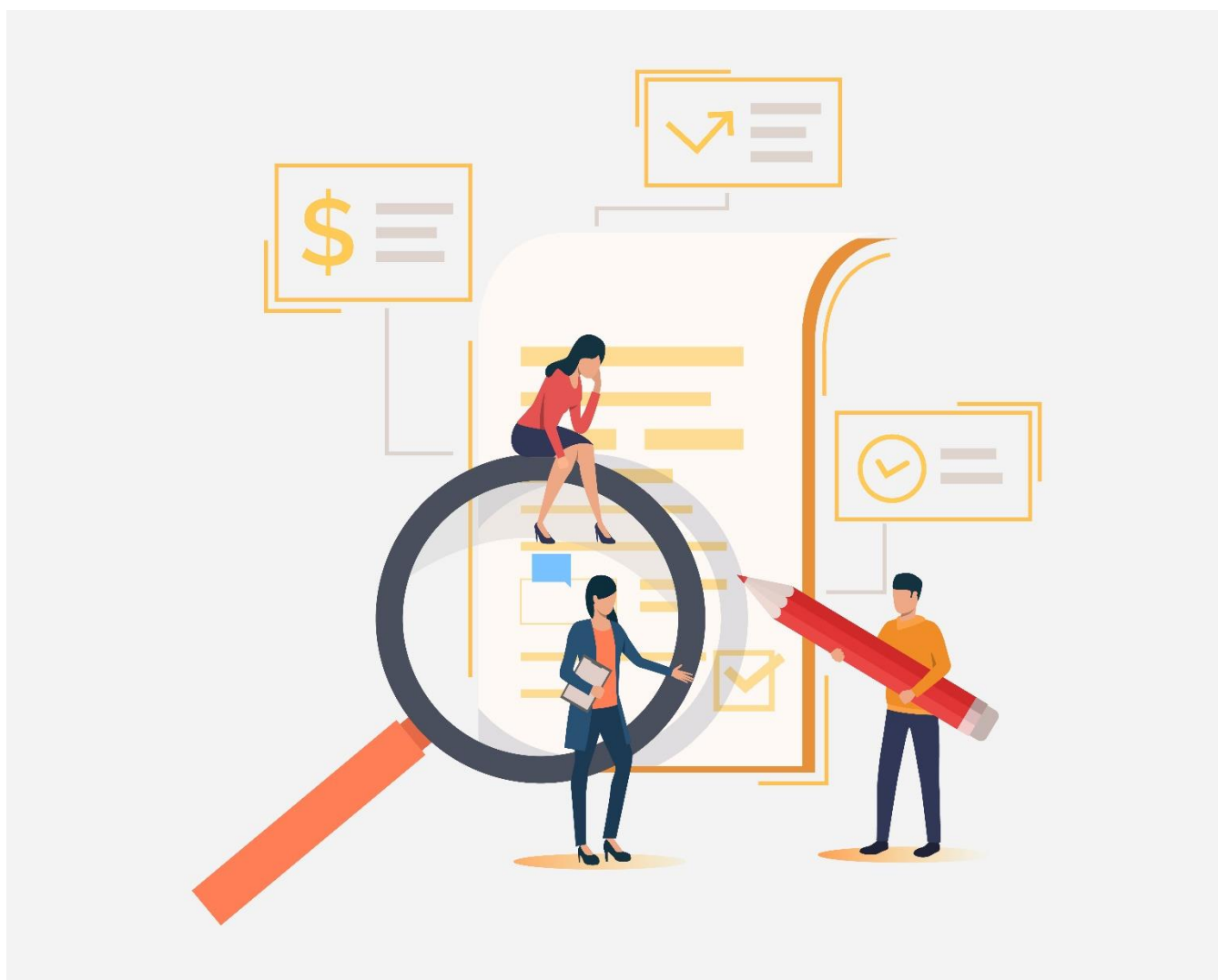

PROGRAMA DE ESTUDIOS SOCIALES EN SALUD-UDD

Programa interdisciplinario de investigación con foco en diversos procesos sociales que impactan en la salud poblacional en Chile y la región. Parte del Instituto de Ciencias e Innovaciones Médicas, ICIM, de la Facultad de Medicina Clínica Alemana, Universidad del Desarrollo.

Misión:

La misión del programa es contribuir a comprender los procesos sociales que impactan en la salud poblacional y a transformar dicho conocimiento en acciones que aumentan el bienestar y la equidad en salud en Chile y Latinoamérica. Responde a los ejes estratégicos UDD de globalización, responsabilidad pública, interdisciplina e innovación.

Líneas generales de investigación:

1. Inequidades sociales y vulnerabilidad social en salud
2. Interculturalidad en salud
3. Estudios de género en salud

Líneas específicas de investigación:

1. Salud de personas migrantes internacionales
2. Salud integral de adolescentes y jóvenes
3. Organización de pacientes y participación en toma de decisiones sobre cobertura en salud

Capacidades e intereses distintivos:

1. Investigación de primer nivel con enfoque interdisciplinario
2. Foco en resolución de problemas de salud, en especial hacia grupos sociales vulnerables
3. Traslación del conocimiento, incluyendo innovación en salud y ciencia de la implementación
4. Enfoque de investigación multi-métodos
5. Foco en diversidad humana, social y cultural

Proyección PROESSA 2020-2025:

1. Continuar siendo líderes en investigación en salud de migrantes internacionales en Chile y la región.
2. Continuar siendo reconocidos como uno de los expertos en investigación en determinantes sociales en salud y equidad social en salud.
3. Ser uno de los líderes nacionales y regionales en investigación en interculturalidad en salud y en participación de pacientes organizados en toma de decisiones en salud.
4. Ser líderes en la formación de profesionales de salud UDD con capacidades distintivas en: interculturalidad en salud, determinación social de la salud y equidad en salud, y salud global.



INSTITUTO DE CIENCIAS E INNOVACIÓN EN MEDICINA
Facultad de Medicina
Clínica Alemana - Universidad del Desarrollo

CODIGO DE VALORES Y BUENAS PRÁCTICAS

Programa de Estudios Sociales en Salud

Las y los integrantes de este programa de investigación comparten y anhelan construir, cada día, un ambiente de trabajo en el cual prevalecen:

- La **honestidad** en todo momento y en toda situación.
- La **transparencia** de nuestro saber, hacer y sentir con cada uno/a de los y las integrantes del equipo y con las personas con quienes nos relacionamos.
- El **buen trato** y la comunicación asertiva y efectiva, oral y escrita.
- La **confianza** en las buenas intenciones, la calidad y el cumplimiento del trabajo de las y los compañeros de equipo en todo momento.
- El **respeto** por cada persona con quienes trabajamos en este proyecto, sus creencias, tradiciones y múltiples visiones de la vida.
- El **compromiso** con los temas e ideas fuerza que se trabajan y sus actividades relacionadas, en este caso un genuino interés por mejorar las condiciones de vida y salud de personas que enfrentan alguna situación de vulnerabilidad social, exclusión o marginación de la sociedad que compartimos.
- El **optimismo** y la **disposición por aprender** siempre, a ser mejor persona y profesional.
- La **humildad** para reconocer los esfuerzos y éxitos de mis compañeras y compañeros, agradeciendo su trabajo y reconociendo la posibilidad de pedir ayuda cuando lo necesito.
- La **lealtad** y la **generosidad** hacia mis compañeras y compañeros, hacia mis autoridades, hacia mi trabajo y hacia las metas comunes que nos hemos trazado como equipo.
- El **trabajo en equipo** como pilar transversal de nuestro quehacer, que permita potenciar el propósito común de lograr investigaciones e intervenciones que impacten positivamente en la vida de las personas.

Equipo 2020

1. Báltica Cabieses, PhD, social epidemiologist, bcabieses@udd.cl
2. Alexandra Obach, PhD, health anthropologist, aobach@udd.cl
3. Claudia Pérez, MSc, Director School of Nursing, claudiaperez@udd.cl
4. Alice Blucakz MSc, Research Assistant, aclblukacz@gmail.com
5. Carla Urrutia, MSc, Medical Anthropology, carla.urrutia@udd.cl
6. Eliana Correa, BSc nurse, Research Assistant me.correa@udd.cl
7. Sabrita Chandía, MSc, Bioquímica, Salud Pública, s.chandia@udd.cl
8. Herleyn Agurto, BSc nurse Research Assistant hd.gonzalez@udd.cl
9. Claudia Silva, PhD, Investigadora, claudiasilvad@yahoo.es
10. Alejandra Carreño, PhD, Antropóloga investigadora, a.carreno@udd.cl
11. Karina Jaramillo, MSc, PhD(c), k.jaramillo@udd.cl
12. Xaviera Molina, BSc nurse Research Assistant xmolinaa@udd.cl
13. Isabel Rada, PhD(c) tesista de doctorado, iradar@udd.cl

Sellos UDD a los que este programa tributa:

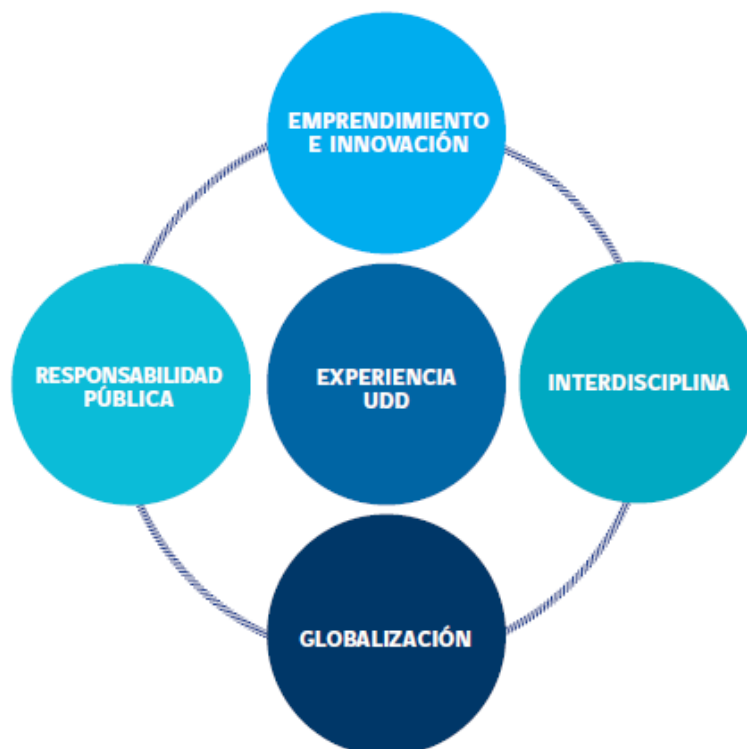

NUESTROS HITOS MÁS DESTACADOS DEL 2020

NUEVOS CONCURSOS Y LICITACIONES:

1. Proyecto de investigación liderado por la Universidad Caetano Heredia, Red Andina Migración y Salud: “Proyecto de Sistematización de la Respuesta Sanitaria de los Países Andinos ante la Migración Venezolana” con financiamiento UKRI. Investigador principal: Juan Arroyo PhD, Investigadora para el eje de Chile Báltica Cabieses PhD.
2. Estudio ex ANID COVID-19 con fondos UDD: “Vulnerabilidades y recursos de comunidades migrantes internacionales en Chile para enfrentar la pandemia SARS-CoV-2: construyendo estrategias diferenciadas desde la interculturalidad”. Investigadora Principal Báltica Cabieses.
3. Proyecto con Fondo Public Health Emergency Preparedness and Response Ethics de la OMS: “International migrants in sanitary residences in Chile during the COVID-19 pandemic: Towards an ethical response to deeply rooted challenges”. Investigadora principal Báltica Cabieses, PhD.
4. Proyecto Fondo Centro de Innovación Docente UDD Proyecto de Innovación y Fortalecimiento de la Docencia “Guía para el cuidado de la salud de niños y niñas migrantes y sus familias en Chile, con enfoque intercultural” Docentes: Eliana Correa, Báltica Cabieses, Olaya Moena.
5. Proyecto Fondart Regional investigadora principal Alejandra Carreño: “Biografías transgeneracionales de mujeres williches de San Juan de La Costa”.
6. Asesoría para SSMOCC: “Condiciones de vida y necesidades de salud de migrantes internacionales que residen en las comunas del Servicio de Salud Metropolitano Occidente”. Investigadora principal: Báltica Cabieses, PhD.

APORTES DE PROESSA DURANTE LA PANDEMIA:

A. PROYECTOS DE INVESTIGACIÓN

1. Estudio sobre COVID-19 y población migrante internacional en Chile (sin financiamiento externo, en colaboración con diversas redes del país): “Encuesta sobre COVID-19 a Poblaciones Migrantes Internacionales en Chile: Informe de resultados completos”.
2. Asesoría para Clínica Alemana Santiago (sin financiamiento externo): “La experiencia de la atención del COVID-19 en personal de salud de Clínica Alemana de Santiago: Estudio cualitativo”. Investigadora principal Alexandra Obach PhD.
3. Estudio OMS: “International migrants in sanitary residences in Chile during the COVID-19 pandemic: Towards an ethical response to deeply rooted challenges”. Investigadora principal Báltica Cabieses, PhD.
4. Estudio Fondo Proyectos investigación sobre coronavirus UDD. “Vulnerabilidades y recursos de comunidades migrantes internacionales en Chile para enfrentar la pandemia SARS-CoV-2: construyendo estrategias diferenciadas desde la interculturalidad”. Investigadora Principal Báltica Cabieses.

B. CONVERSATORIOS

Conversatorios virtuales “Desafíos de la interculturalidad en contextos de crisis sanitarias” (tres sesiones a lo largo del año):

- 30 de abril: “¿Por qué hablar de interculturalidad en torno a COVID-19?” Link de video: <https://www.youtube.com/watch?v=OaSQ3gg05il&feature=youtu.be>
- 07 de mayo: “COVID-19 en grupos sociales diversos: El caso de pueblos originarios en Chile” Link vídeo: https://www.youtube.com/watch?v=Qvy_Vo5bm-0&feature=youtu.be
- 14 de mayo: “Resultados Encuesta COVID-19 en migrantes internacionales” Link vídeo: https://www.youtube.com/playlist?list=PLilcPIIW2wzbbAXmSxPyFr_p7V_hzJUNx

C. PRODUCTOS TRANSFERENCIA

1. Material apoyo familias migrantes durante pandemia de COVID-19 en español y creolé: “Para superar la pandemia debemos cuidarnos todos: Material de apoyo para familias migrantes viviendo pandemia SARS-CoV-2 en Chile”.
2. Reporte situacional COVID-19 y migración internacional en Chile para Lancet Migration.

D. PUBLICACIONES CIENTÍFICAS

Siete publicaciones científicas sobre Coronavirus y su impacto social en salud y migración y educación

E. APOYO A LA SOCIEDAD

Apoyo solidario a comunidades afectadas por la pandemia

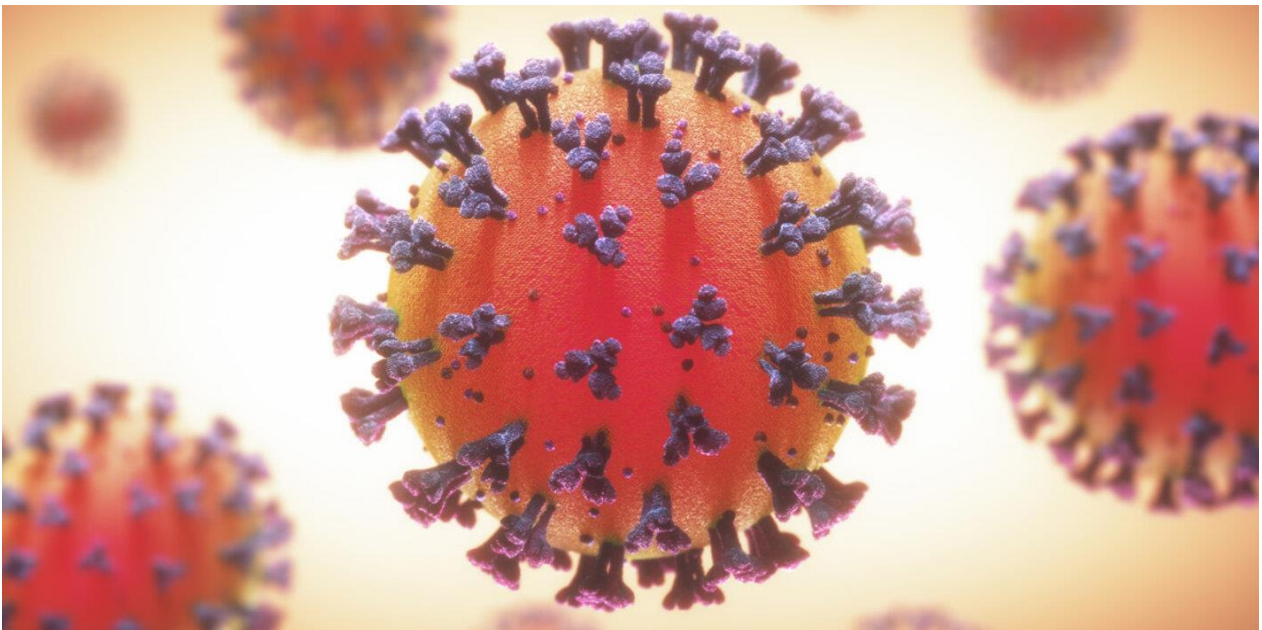



Báltica Cabieses

“El 2020 fue un año excepcionalmente desafiante. Tuvimos que enfrentar cambios en todos los ámbitos de nuestro trabajo, desde la investigación hasta la docencia y vínculo con el medio. Nos vimos enfrentadas/os a nuevas dinámicas y formas de relacionarnos, nuevas maneras de hacer las cosas. Aprendimos muchísimo, nos reinventamos y descubrimos la amplitud de nuestra fuerza y capacidad.”



Alexandra Obach

“El año 2020 significó reinventarnos como equipo, asumiendo desafíos que no pensábamos posibles en nuestro horizonte inmediato. Y lo logramos... ¿Cómo lo hicimos? Apoyándonos mutuamente, compartiendo los logros y las derrotas, y sobre todo porque sabemos que no estamos solas, porque somos un equipo que se cuida, se escucha, y que espera con paciencia y confianza cuando alguien queda atrás”

PROYECTOS VIGENTES EJECUTADOS:

1. Proyecto FONIS “Barreras asociadas al acceso y uso del sistema público de salud para la prevención y detección del VIH/SIDA en población joven del país”. IP: Alexandra Obach
2. Proyecto FONIS “Generando capacidades para el encuentro intercultural en equipos de salud, con foco en población migrante internacional en Chile”. IP: Báltica Cabieses
3. Proyecto investigación Fondecyt Iniciación “Encuentros y tensiones en la construcción de cuerpos y sexualidades juveniles, entre la mirada del mundo joven y del sistema de salud en el Chile actual”. IP: Alexandra Obach.
4. Proyecto investigación Fondecyt Regular “Living and health trajectories of international migrants to Chile: how do they compare to the locals and what are their related costs to the healthcare system?”. IP: Báltica Cabieses.
5. Proyecto con fondos premio Santander 2017: Estudio de comparación de desempeño en ensayo de examen EUNACOM entre nacionales y extranjeros, a partir de Aplicación TOT. IP: Báltica Cabieses.
6. Proyecto de Innovación y Fortalecimiento de la Docencia para elaboración de recurso: “Guía para el cuidado de la salud de niños y niñas migrantes y sus familias en Chile”. M. Eliana Correa, Báltica Cabieses, Olaya Moena.
7. Proyecto de Innovación y Fortalecimiento de la Docencia para elaboración del recurso: “Videos educativos de interculturalidad en salud” IP: Claudia Pérez.
8. Sub-estudio proyecto seroprevalencia IP: Pablo Vial. “Análisis variables psicosociales asociadas a COVID-19 en Chile”. IP sub-estudio: Claudia Pérez.

PRODUCCIÓN CIENTÍFICA:

1. Treinta artículos científicos de diverso tipo publicados a lo largo del año.
2. Participación en congresos con un total de 18 trabajos expuestos como charla magistral, presentación oral o póster.
3. Alumnos PONT, Academia Científica de Enfermería y alumnos de tesis de pregrado de Enfermería UDD presentan 22 trabajos en Feria Científica UDD.

DIPLOMADOS Y CURSOS DE EXTENSIÓN:

1. Inicio nuevo Diplomado “Salud y migración internacional” de 135 horas cronológicas inicio noviembre 2020. (12 alumnos de Chile y la región).
2. Curso nuevo para Unidad de pediatría Clínica Alemana Santiago: “Aspectos psicosociales y culturales de la atención de la salud en el mundo de hoy”. (20 alumnos).
3. Curso nuevo para ACEM UDD “Curso integral de la salud de migrantes internacionales” de 28 horas septiembre 2020, para estudiantes, internos de medicina y médicos. (400 alumnos estudiantes de medicina de todo Chile).
4. Apoyo con clases a curso nuevo para ACEM “Desafíos actuales en salud pública”. (400 alumnos).
5. Curso VI versión “Migración internacional: Desafíos para la atención en salud” de 16 horas cronológicas, dictado para SSMOCC. (60 alumnos).

RECONOCIMIENTOS HONOSOS:

1. Investigadora Báltica Cabieses invitada a participar a investigadora Báltica Cabieses como miembro de Lancet Migration para América Latina.
2. Investigadora Báltica Cabieses invitada como parte de comité de estudio “Estudio exploratorio de caracterización de niños, niñas y adolescentes migrantes de América Latina y el Caribe y sus familias en Chile”, del Centro de Estudios Justicia y Sociedad de la Pontificia Universidad Católica de Chile, en alianza con la Fundación Colunga, UNICEF Chile y Worldvision Chile.
3. Investigadoras Alexandra Obach y Báltica Cabieses invitadas a ser parte de la mesa nacional Migración de SJM sobre política nacional de migración
4. Investigadora Báltica Cabieses invitada a ser parte de la mesa de trabajo sobre migración de la CEPAL.
5. Invitación a investigadora Báltica Cabieses a dictar clase sobre migración como determinante social de la salud para curso virtual OPS junto a MINSAL titulado Sensibilización de equipos de salud para el acceso y atención de población haitiana en Chile: una mirada desde la interculturalidad.
6. Investigadora Báltica Cabieses fue invitada a participar en comisión de trabajo de la Asociación Chilena de Educación en Enfermería (ACHIEEN) y el Ministerio de Salud (Minsal) para la creación regulatoria y legal de especialidades de Enfermería en Chile.
7. En este contexto, la académica UDD participó en la reunión de expertos para las áreas de Enfermería de Atención Primaria y Enfermería Oncológica, realizada el viernes 13 de noviembre, por encargo de la presidenta de la Comisión de Especialidades de ACHIEEN, Dra. Viviana Jofré, y en conjunto con MINSAL.
8. Investigadora Alejandra Carreño es parte de iniciativa de Ministerio de Ciencia, Tecnología, Conocimiento e Innovación que cuenta con un grupo de investigadores de distintas disciplinas que articularon un trabajo conjunto para abordar los desafíos de la pandemia a nivel social y cultural.
9. Invitación a investigadora Alexandra Obach a participar en la Mesa Expertos Migración, asilo y protección de la niñez del Centro de Estudios Justicia & Sociedad, de la Facultad de Ciencias Sociales de la Pontificia Universidad Católica de Chile, para exponer sobre la situación de adolescentes migrantes en el país.
10. Invitación investigadora Báltica Cabieses a participar del Advisory Board del Migration and Health Institute, parte del African Academy for Migration Research, que a su vez pertenece a la African Research Universities Alliance (ARUA) financiado por UKRI, enfocado en desarrollar entrenamiento de nivel de Magíster para investigadores jóvenes de la región africana, sobre migración y salud.
11. Invitación a investigadora Báltica Cabieses a dictar clase sobre COVID-19 y migración internacional para curso piloto de Formación virtual sobre preparación y respuesta del sector salud y otros sectores frente a futuras epidemias, solicitado por el Banco Mundial y financiado para Bitrán y asociados por medio del fondo para la consolidación del Estado y la Paz (SPF Fund).



PRODUCTOS DE TRANSFERENCIA:

INFORMES DE ESTUDIOS Y MANUALES

1. Cabieses, B (2020) Encuesta sobre COVID-19 a Poblaciones migrantes internacionales en Chile: Informe de resultados completo. Universidad del Desarrollo. <https://repositorio.udd.cl/handle/11447/3267>
2. Cabieses, B; Rada, I; Vicuña, JT; Araos, R. (2020) Reporte situacional: El caso de migrantes internacionales en Chile durante la pandemia de COVID-19. Lancet Migration. <https://bit.ly/3grSVFo>
3. Correa, ME; Cabieses, B; Moena, O; Villalón, F; Pacheco, D. (2020) Para superar la pandemia debemos cuidarnos todos: Material de apoyo para familias migrantes viviendo pandemia SARS-CoV-2 en Chile. Universidad del Desarrollo. <https://repositorio.udd.cl/handle/11447/3349>
4. Carreño, A; Cabieses, B (2020) Ser refugiado en Chile: Trayectorias institucionales y experiencias de salud de solicitantes de protección internacional de origen Latinoamericano en Chile. <http://hdl.handle.net/11447/3789>

OTROS SEMINARIOS Y CHARLAS

1. Conversatorios virtuales “Sistematización de la Respuesta Sanitaria de los Países Andinos ante la Migración Venezolana” (siete sesiones nacionales y regionales a lo largo del año)
 - a. 26 de agosto “Conversatorio: Migración Andina y Salud” Link: <https://www.facebook.com/209185384219883/videos/305594700672421>
 - b. 29 de septiembre “Venezuela: migración, refugio y estancia” Link: https://www.facebook.com/watch/live/?v=661941750977595&ref=watch_permalink
 - c. 27 de octubre “Salud, migración venezolana y Región Andina: Respuestas y desafíos institucionales” https://www.facebook.com/watch/live/?v=354761698941430&ref=watch_permalink
 - d. 30 de octubre “Flujos migratorios venezolanos y sus desafíos en Chile” Link: https://www.youtube.com/watch?v=uauQ6lc3H_Y&t=165s&ab_channel=PROESSAUDD
 - e. 12 de noviembre “Pedagogía Migrante: Experiencias de investigación entre pares con población venezolana en Ecuador” Link: https://www.facebook.com/watch/live/?v=2882462155300808&ref=watch_permalink
 - f. 24 de noviembre “¿Es la migración un determinante social de la salud mental?” Una mirada desde los migrantes colombianos y venezolanos en el marco de la pandemia. Link: https://www.youtube.com/watch?v=bUW6UEOyAHc&ab_channel=ViveUDD
 - g. 15 enero 2021 “Migrantes venezolanos en la frontera Norte: Abrirse camino entre el COVID y el régimen de control migratorio” Link: <https://uddtv.udd.cl/video/migrantes-venezolanos-en-la-frontera-norte-abrirse-camino-entre-el-covid-y-el-regimen-de-control-mi/>
2. Seminario “Ser refugiado en Chile: Trayectorias institucionales y experiencias de salud de solicitantes de protección internacional de origen latinoamericano en Chile”. Link: <https://www.youtube.com/watch?v=6YgdsLsXiO4&feature=youtu.be>

NUEVAS COLABORACIONES Y REDES DESARROLLADAS:

1. Convenio de colaboración con Fundación Red Inmigrante
2. Convenio de colaboración en investigación con Ilustre Municipalidad de La Pintana
3. Colaboración con Red de comunicación social de la ciencia en Chile ChileCientífico





Herley Agurto

“En concreto el 2020 fue un año de nuevos cambios, donde se presentaron nuevos desafíos a nivel personal y cómo equipo. Siento que como PROESSA pudimos sobrellevar las diferentes barreras y sacar adelante muchos proyectos. Lo mejor es que pese a la distancia nuestra comunicación se fortaleció aún más y el apoyo fue infinito.”



Alice Blukacz

“Con el 2020 llegó una serie de desafíos, tanto a nivel individual como a nivel de equipo, que juntas supimos abordar y transformar en oportunidades de crecimiento y desarrollo. Reforzó nuestra capacidad de adaptación para lograr un trabajo de excelencia e hizo evidente la solidaridad del equipo y la calidad humana de cada una de nosotras”

II. PROYECTOS DE INVESTIGACIÓN VIGENTES 2020



Proyectos en curso como Investigadores Principales

1. Proyecto FONIS “Barreras asociadas al acceso y uso del sistema público de salud para la prevención y detección del VIH/SIDA en población joven del país”. IP: Alexandra Obach.
2. Proyecto FONIS “Generando capacidades para el encuentro intercultural en equipos de salud, con foco en población migrante internacional en Chile”. IP: Báltica Cabieses.
3. Proyecto investigación Fondecyt Iniciación “Encuentros y tensiones en la construcción de cuerpos y sexualidades juveniles, entre la mirada del mundo joven y del sistema de salud en el Chile actual”. IP: Alexandra Obach.
4. Proyecto investigación Fondecyt Regular “Living and health trajectories of international migrants to Chile: how do they compared to the locals and what are their related costs to the healthcare system?”. IP: Báltica Cabieses.
5. Proyecto UKRI. “Sistematización de la Respuesta Sanitaria de los Países Andinos ante la Migración Venezolana: El caso de Chile”. IP Proyecto general: Juan Arroyo, IP Chile: Báltica Cabieses.
6. Proyecto ex ANID COVID-19 con financiamiento UDD. “Vulnerabilidades y recursos de comunidades migrantes internacionales en Chile para enfrentar la pandemia SARS-CoV-2: Construyendo estrategias diferenciadas desde la interculturalidad”. IP: Báltica Cabieses.
7. Proyecto Fondo Public Health Emergency Preparedness and Response Ethics OMS. “International migrants in sanitary residences in Chile during the COVID-19 pandemic: Towards an ethical response to deeply rooted challenges”. IP: Báltica Cabieses.
8. Proyecto Fondart Regional “Biografías transgeneracionales de mujeres williches de San Juan de La Costa”. IP: Alejandra Carreño.
9. Asesoría Migración SSMOCC: “Condiciones de vida y necesidades de salud de migrantes internacionales que residen en las comunas del Servicio de Salud Metropolitano Occidente”. IP: Báltica Cabieses.
10. Asesoría para Clínica Alemana Santiago (sin financiamiento): “La experiencia de la atención del COVID-19 en personal de salud de Clínica Alemana de Santiago: Estudio cualitativo”. IP: Alexandra Obach.

11. Proyecto COVID-19 y población migrante internacional en Chile (sin financiamiento externo, en colaboración con diversas redes del país): “Encuesta sobre COVID-19 a Poblaciones Migrantes Internacionales en Chile”. IP: Báltica Cabieses.
12. Proyecto con fondos Premio Santander 2017: “Estudio de comparación de desempeño en ensayo de examen EUNACOM entre nacionales y extranjeros, a partir de Aplicación TOT”. IP: Báltica Cabieses.
13. Sub-estudio proyecto seroprevalencia IP: Pablo Vial. “Análisis variables psicosociales asociadas a COVID-19 en Chile”. IP sub-estudio Claudia Pérez.
14. Proyecto de Innovación y Fortalecimiento de la Docencia para elaboración de recurso: “Manual para el cuidado de la salud de niños, niñas migrantes y sus familias en Chile”. IP: M. Eliana Correa, Báltica Cabieses, Olaya Moena.
15. Proyecto de Innovación y Fortalecimiento de la Docencia para elaboración de recurso: “Vídeos educativos de interculturalidad en salud”. IP: Claudia Pérez.

Proyectos en curso como investigadores Alternos o co-Investigadores

16. Fondecyt Regular. “Effects of the perception of discrimination and unfair treatment in obesity and metabolic syndrome: Psychological and physiological mechanisms in a longitudinal study”. IP: Manuel Ortiz (UFRO), co-investigadora: Báltica Cabieses.
17. Fondecyt Regular. “Respuesta educativa de la escuela ante la inmersión lingüística de estudiantes inmigrantes: Estudio desde un enfoque educativo intercultural”. IP: Susan Sanhueza (U Mayor), co-investigadora: Claudia Silva.
18. FONIS. “Chagas desafíos para el Chile de hoy: diversidad, migración, territorio, acceso a derechos. Una aproximación cualitativa a la dinámica de atención de la enfermedad de Chagas en las regiones de Tarapacá, Atacama, y Metropolitana”. IP: Andrea Avaria (U Autónoma), co-investigadora: Alexandra Obach.
19. Estudio Programas Optimización de uso de Antimicrobianos en hospitales de Chile: “¿Cuál es su grado de implementación?”. IP: Ruth Rosales, coinvestigadora: Báltica Cabieses.

-
20. Revisión Sistemática: “Rol de la migración y del nivel socioeconómico en la resistencia antimicrobiana en el mundo.” RS registrada en Próspero y parte de Núcleo Milenio MICROB-R. IP: Anne Peters (UDD), co-investigadora: Báltica Cabieses.
 21. Proyecto con financiamiento fundación KAS “Respuestas y efectos de la pandemia por COVID-19: Condiciones laborales y sociales de migrantes internacionales en Chile”. IP: Carolina Stefoni (U Mayor), co-investigadoras: Báltica Cabieses, Alice Blukacz.
 22. Fondos de investigación U York: “Working in partnership to improve evidence for mental health care of international migrant populations. Risk, evidence and decision-making theme priming call”. IP: Rachell Churchill, co-investigadora; Báltica Cabieses.
 23. Proyecto con financiamiento SANOFI. “Decodificando el conocimiento tácito para pacientes adultos y pediátricos con dermatitis atópica severa”. IP: Manuel Espinoza (PUC), co-investigadoras: Báltica Cabieses, Alexandra Obach.

PROYECTOS DESARROLLADOS COMO INVESTIGADORES PRINCIPALES



PROYECTO FONIS “BARRERAS ASOCIADAS AL ACCESO Y USO DEL SISTEMA PÚBLICO DE SALUD PARA LA PREVENCIÓN Y DETECCIÓN DEL VIH/SIDA EN POBLACIÓN JOVEN DEL PAÍS”

Equipo de investigación:

IP: Alexandra Obach

Co-investigadores: Michelle Sadler, María Paz Iturriaga (SSMOCC), Olga López (Hospital Iquique), Báltica Cabieses (UDD), Marjorie Braniff (SENDA Cerro Navia), Maurizio Matolli.

Objetivo general:

Identificar significaciones en torno al VIH/SIDA, y barreras de acceso y uso del sistema público de salud en torno a la prevención y detección del VIH/SIDA en jóvenes de 18 a 24 años, desde la perspectiva de este grupo etario y de equipos de salud; en contextos rurales y urbanos de las regiones de Tarapacá, Metropolitana y La Araucanía.

El proyecto busca disminuir las barreras asociadas al acceso y uso del sistema de salud para la detección y tratamiento del VIH/SIDA en población joven del país, desde un enfoque participativo. Se trata de un estudio cualitativo, a realizar en las regiones de Tarapacá, Metropolitana y La Araucanía. En cada región se abordarán dos centros de Salud Familiar Municipal y un Centro Diagnóstico de Tratamiento. Se realizarán entrevistas semiestructuradas a jóvenes hombres y mujeres de entre 18 y equipos de salud de atención primaria y secundaria años de edad, entrevistas en profundidad a equipos de salud de atención primaria y secundaria vinculados a atención de VIH y se realizarán grupos focales con jóvenes estudiantes universitarios y de centros de formación técnica.

Proyecto en suspensión el 2020 desde FONIS, se reinicia marzo 2021.



PROYECTO FONIS “GENERANDO CAPACIDADES PARA EL ENCUENTRO INTERCULTURAL EN EQUIPOS DE SALUD, CON FOCO EN POBLACIÓN MIGRANTE INTERNACIONAL EN CHILE”.

Equipo de investigación:

IP: Báltica Cabieses

Co-Investigadores: Alexandra Obach, PhD (UDD); Carla Urrutia, MSc (UDD), Alfonso Urzúa, PhD (UC del norte sede Antofagasta), Ana María Alarcón, PhD (UFRO), Cristián Torres, MSc (Uvalpo); Ana Montes, MSc (La Granja); Manuel Ortiz, PhD (UFRO); James Trostle, PhD (USA).

Objetivos generales:

1. Comprender el grado de conocimiento, la utilización práctica y las necesidades sentidas del modelo de salud intercultural por parte de usuarios, equipos de salud y de autoridades de salud en Chile, con foco en población migrante internacional
2. Evaluar la efectividad inmediata de una capacitación piloto de cuidados interculturales para equipos de salud, con foco en población migrante internacional, basada en una propuesta actualizada del modelo conceptual que hoy se utiliza.

El estudio tiene una metodología multi-métodos basado en los paradigmas pragmático y traslacional y se realizará en las comunas de Antofagasta, La Granja, Valparaíso y Temuco. Contará con tres fases: primero una fase cualitativa que contemplará un análisis documental, entrevistas a equipos de salud y población migrante internacional, observaciones. La segunda fase será cuantitativa y contará con recolección de información a través de encuestas realizadas a equipos de salud y población migrante. Finalmente contará con la fase traslacional que pretende generar un modelo conceptual, realizar recomendaciones de buenas prácticas y una capacitación piloto para equipos de salud.

Productos alcanzados:

- Revisión de literatura y análisis de documentos sobre interculturalidad en salud
- Inicio redacción de libro inédito sobre interculturalidad en salud para equipos de salud
- Preparación de todo el material de levantamiento de información en RedCap

Proyecto en suspensión el 2020 desde FONIS, se reinicia marzo 2021.



PROYECTO INVESTIGACIÓN FONDECYT INICIACIÓN “ENCUENTROS Y TENSIONES EN LA CONSTRUCCIÓN DE CUERPOS Y SEXUALIDADES JUVENILES, ENTRE LA MIRADA DEL MUNDO JOVEN Y DEL SISTEMA DE SALUD EN EL CHILE ACTUAL”

Equipo de investigación:

IP: Alexandra Obach

Colaboradores: Michelle Sadler, Alejandra Carreño, Camila Pérez, Consuelo Robledo.

Objetivo general:

Indagar en los encuentros y tensiones en la construcción de cuerpos y sexualidades juveniles que se producen entre la mirada del mundo joven y la del sistema de salud, en las regiones de Tarapacá, Metropolitana y La Araucanía en la actualidad.

El estudio será de carácter cualitativo etnográfico multi-situado. En cada una de las comunas señaladas se realizará observación participante y no participante en centros de atención de salud, etnografías virtuales utilizando redes sociales que utilizan los jóvenes participantes del estudio, se realizarán entrevistas individuales en profundidad con informantes claves, equipos de salud y jóvenes usuarios y no usuarios de los CESFAM abordados, además de entrevistas grupales de discusión. Los resultados de este estudio permitirán (i) generar conocimiento respecto a los significados y experiencias de los/as jóvenes en la construcción de sus identidades corporales, y en torno a las sexualidades; (ii) generar un mayor acercamiento entre las configuraciones de sentido respecto al cuerpo y la sexualidad juvenil que emanan desde el discurso y la práctica de los/as jóvenes, y las que produce el sistema de salud respecto a estos ellos/as; (iii) aportar contenido para la elaboración de programas y políticas de salud pública orientadas a jóvenes, cuyos lineamientos y acciones emerjan desde la experiencia juvenil y que, por lo mismo, tengan mayor impacto en ellos/as.

Productos alcanzados:

- Levantamiento terreno (entrevistas a jóvenes y equipos de salud)
- Presentaciones en dos congresos
- Un artículo científico enviado a revista



PROYECTO INVESTIGACIÓN FONDECYT REGULAR “LIVING AND HEALTH TRAJECTORIES OF INTERNATIONAL MIGRANTS TO CHILE: HOW DO THEY COMPARED TO THE LOCALS AND WHAT ARE THEIR RELATED COSTS TO THE HEALTHCARE SYSTEM?”

Equipo de investigación:

IP: Báltica Cabieses

Co-Investigadores: Manuel Espinoza (PUC), María Teresa Valenzuela (UAndes), Cristóbal Cuadrado (UChile), Iris Delgado (UDD), Manuel Ortiz (UFRO), Ligia Gallardo (HPH), Hernán Bustamante (HPH), Alice Blukacz (UDD).

Objetivo general: Analizar las trayectorias de los migrantes internacionales en Chile, incluidos los niveles de vida, acceso y uso de la atención médica, estado de salud, costes y consecuencias de incluirlos en la asistencia sanitaria y compararlas con las trayectorias de los chilenos en el tiempo.

Este estudio sigue el paradigma cuantitativo y utiliza diseños observacionales de cohorte, con el interés de traducir el conocimiento empírico en acciones de salud pública. La propuesta de esta investigación se divide en tres subestudios:

Sub-estudio uno: Enlace de datos de rutina, seguimiento y análisis de datos de registro habitual, con el objetivo de configurar una cohorte de migrantes internacionales y chilenos que están registrados en el sistema público de salud, sobre la base de la vinculación de datos que se recopilan habitualmente en el sistema de salud.

Sub-estudio dos: Inicio de la creación de una cohorte de migrantes internacionales y nacionales de tres comunas beneficiarias del HPH en Santiago, que se basará en dos medidas una al final del primer año de estudio y otra al final del segundo año, relacionada con la salud de los migrantes internacionales en Chile, incluyendo a aquellos en la comunidad no registrados en el sistema de salud.

Sub-estudio 3: Análisis de costo-consecuencia desde la perspectiva sanitaria, con el objetivo de estimar diferencias de gasto que incurre el sistema de salud entre migrantes con y sin acceso a atención médica a corto y largo plazo. Y estimar la demanda del sistema de salud en términos de atención primaria y servicios hospitalarios a largo plazo en migrantes con acceso en comparación con aquellos con acceso restringido basado en modelos matemáticos.

Productos alcanzados:

- Publicaciones científicas:
 - Blukacz A.; Cabieses B. COVID-19: No one behind in Latin America. The Lancet. Carta al editor. Aceptado
 - Blukacz A., Cabieses B., Hacer frente a la pandemia: la salud mental de los migrantes internacionales en Chile. Revista Aurora. Num 7, 27-31.

- Cabieses B.; Blukacz A. 2020. Reforzar el acceso a la salud en el contexto de COVID-19 en migrantes recién llegados a Chile. Revista Chilena de Salud Pública. Carta al editor. In Press.
- Blukacz, A., Cabieses, B., & Markkula, N. (2020). Inequities in mental health and mental healthcare between international immigrants and locals in Chile: a narrative review. International Journal for Equity in Health, 19(1), 1-15.
- Participación en XXI Congreso de Medicina Familiar: Jaramillo, K; Cabieses, B (2020) Brechas de desigualdad en el acceso a servicios de atención en salud mental en inmigrantes y nacidos en Chile según sexo, edad y nivel educacional, CASEN 2017: resultados preliminares.
- Creación de página de Facebook del proyecto
- Primeras 100 encuestas a migrantes ejecutadas
- Fortalecimiento del vínculo institucional con las tres comunas de estudio: La Granja, La Pintana, San Ramón.
- Múltiples actividades de difusión y talleres para habitantes de estas comunas:
 - Charla sobre salud cardiovascular
 - Charla sobre COVID-19 y autocuidado
 - Charla sobre acceso al sistema de salud en Chile para migrantes internacionales
 - Difusión en cada charla del proyecto e invitación a participar
 - Video promocional del proyecto



PROYECTO INVESTIGACIÓN COLABORATIVO ANDINO CON FINANCIAMIENTO UKRI “SISTEMATIZACIÓN DE LA RESPUESTA SANITARIA DE LOS PAÍSES ANDINOS ANTE LA MIGRACIÓN VENEZOLANA”

Equipo de investigación:

IP Proyecto general: Juan Arroyo

IP Proyecto Chile: Báltica Cabieses

Co-investigadores: Daniel Larenas (UDD/ U de Chile), Marcela Oyarte (ISP), Florencia Darrigrandi (UAlbáñez).

Colaboradores: Estudio colaborativo dirigido por Universidad Caetano Heredia de Perú y Red Andina Migración.

Objetivo general:

Aportar información agregada, ordenada y analizada a los Ministerios de Salud y autoridades sanitarias de los cuatro países (Colombia, Ecuador, Perú y Chile) sobre lecciones aprendidas en la atención y cuidado de la salud de la población inmigrante venezolana.

Este estudio se propone desde dos abordajes de investigación: el pragmático y el traslacional, con un enfoque teórico de investigación multi-métodos, que combina metodologías de paradigmas cuantitativos y cualitativos. Cuenta de 5 fases, una documentaria (de revisión de literatura gris y científica), fase cualitativa con un diseño de estudio de caso (con entrevistas semiestructuradas a actores clave), una fase cuantitativa (análisis de encuesta CASEN 2015-2017 y egresos hospitalarios), una fase de integración de los resultados obtenidos y una fase de transferencia de los resultados.

Productos alcanzados:

- 100% de análisis terminado
- Entrega de reporte completo de estudio para su integración a nivel regional
- Organización y presentación en seminarios virtuales:
 - “Conversatorio: Migración Andina y Salud” Link: <https://www.facebook.com/209185384219883/videos/305594700672421>
 - “Venezuela: migración, refugio y estancia” Link: https://www.facebook.com/watch/live/?v=661941750977595&ref=watch_permalink
 - “Salud, migración venezolana y Región Andina: Respuestas y desafíos institucionales” https://www.facebook.com/watch/live/?v=354761698941430&ref=watch_permalink
 - “Flujos migratorios venezolanos y sus desafíos en Chile” Link: https://www.youtube.com/watch?v=uauQ6lc3H_Y&t=165s&ab_channel=PROESSAUDD
 - “Pedagogía Migrante: Experiencias de investigación entre pares con población venezolana en Ecuador” Link: https://www.facebook.com/watch/live/?v=2882462155300808&ref=watch_permalink

- “¿Es la migración un determinante social de la salud mental?” Una mirada desde los migrantes colombianos y venezolanos en el marco de la pandemia. Link: https://www.youtube.com/watch?v=bUW6UEOyAHc&ab_channel=ViveUDD
- 15 enero 2021 “Migrantes venezolanos en la frontera Norte: Abrirse camino entre el COVID y el régimen de control migratorio” Link: <https://uddtv.udd.cl/video/migrantes-venezolanos-en-la-frontera-norte-abrirse-camino-entre-el-covid-y-el-regimen-de-control-mi/>



PROYECTO EX ANID COVID-19 CON FINANCIAMIENTO UDD: “VULNERABILIDADES Y RECURSOS DE COMUNIDADES MIGRANTES INTERNACIONALES EN CHILE PARA ENFRENTAR LA PANDEMIA SARS-COV-2: CONSTRUYENDO ESTRATEGIAS DIFERENCIADAS DESDE LA INTERCULTURALIDAD”

Equipo de investigación:

IP: Báltica Cabieses, PhD

Colaboradores: Claudia Silva (UDD), Alexandra Obach (UDD), Alejandra Carreño (UDD), Claudia Pérez (UDD), Carolina Stefoni (UMayor), Andrea Avaria (UAutónoma).

Objetivo general:

Conocer vulnerabilidades psicosociales y socioeconómicas de la población migrante, que reside en Santiago de Chile, así como sus recursos y capitales sociales, y proponer a partir de ello, estrategias y protocolos de acción que fortalezcan la prevención disminuyan el contagio y promuevan una adecuada recuperación.

Estudio multi-métodos que consta de una fase cuantitativa y cualitativa. La fase cuantitativa consta de la aplicación de una encuesta online que se espera de un retorno de 800 respuestas. La fase cualitativa consta de entrevistas a migrantes internacionales y expertos (n=40). Además, se cuenta con una fase de transferencia que consta de tres productos: elaboración de recomendaciones, generación de protocolos destinados a equipos de salud y desarrollo de material informativo y psicoeducativo sobre sistema de salud chileno y COVID-19.

Productos alcanzados:

- 100% de levantamiento información cualitativa
- 80% información cuantitativa
- Revisión de literatura relacionada con migración y COVID-19



ESTUDIO FINANCIAMIENTO OMS: “INTERNATIONAL MIGRANTS IN SANITARY RESIDENCES IN CHILE DURING THE COVID-19 PANDEMIC: TOWARDS AN ETHICAL RESPONSE TO DEEPLY ROOTED CHALLENGES”

Equipo de Investigación:

IP: Báltica Cabieses, PhD

Co-investigadores: Alexandra Obach (UDD), Alice Blukacz (UDD), Daniel Molina (MINSAL), Juan Pablo Beca (UDD), Alejandra Carreño (UDD), Daniel Larenas (UDD/ U de Chile), Emmanuel Mompoin (SSMC)

Objetivo general:

Analizar la experiencia de migrantes internacionales, profesionales y autoridades de la salud y administradores de instalaciones de cuarentena en Chile entre junio y diciembre 2020, con el fin de mejorar un enfoque de atención ética en las instalaciones de cuarentena como una respuesta de salud pública a las pandemias en contextos de movilidad humana, salud intercultural y vulnerabilidad social.

El estudio es de naturaleza cualitativa, se realizarán 30 entrevistas semiestructuradas de forma online a personas migrantes que hayan estado en residencias sanitarias, profesionales y técnicos de salud que realicen atenciones en residencias sanitarias. El estudio se realizará en la región Metropolitana y en Arica, Antofagasta e Iquique. Se buscan generar recomendaciones a partir de la información recopilada para autoridades sanitarias en todo el país, y realizar un curso a partir de formación a partir de los resultados recabados para buenas prácticas.

Productos alcanzados:

- Adjudicación, aprobación ética UDD y OMS sede Ginebra, conformación del equipo
- Inicio de levantamiento de información
- Revisión de literatura sobre la temática



PROYECTO FONDART REGIONAL “BIOGRAFÍAS TRANSGENERACIONALES DE MUJERES WILLICHES DE SAN JUAN DE LA COSTA”

Equipo de investigación:

IP: Alejandra Carreño

Colaboradores: Andrea Freddi (ULagos), Débora de Fina González (UCHile)

Objetivo general:

Visibilizar el aporte de las identidades femeninas williches a la Región de Los Lagos, promoviendo la diversidad de significados que adquiere hoy el ser mujer indígena, los diversos espacios de liderazgo en los que se desempeñan las identidades femeninas y los desafíos que enfrentan desde una perspectiva intergeneracional.

El estudio consta de entrevistas a funcionarios municipales del área de desarrollo comunitario, líderes indígenas y personas significativas de las diversas agrupaciones articuladas con el municipio, con el objetivo de los principales roles que desempeñan las mujeres williches de distintas generaciones de la comuna y los distintos ámbitos en que se desenvuelven. Luego se realizará una etapa de registro biográfico y fotográfico de 5 meses, se realizarán entrevistas de tipo biográfico a mujeres de distintas generaciones. Se seleccionará en la fase de análisis un total de 30 fotos unidas a los relatos de las mujeres entrevistadas.

Productos alcanzados:

- Inicio de entrevistas individuales y grupales a mujeres líderes de San Juan de la Costa vinculadas al ámbito de la educación intercultural, salud rural, hortaliceras, artesanas en cestería, educadoras tradicionales.

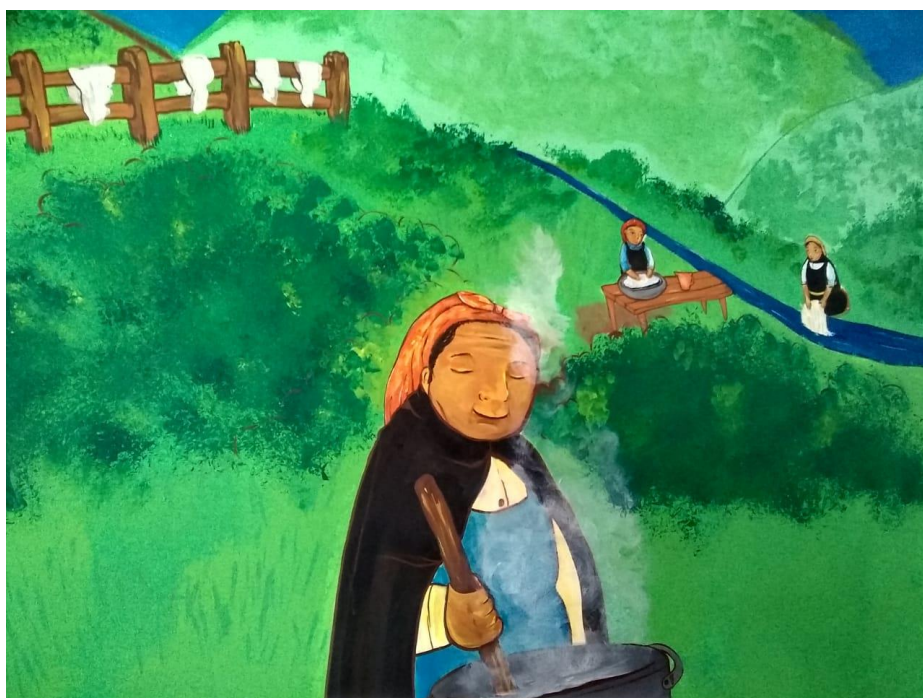

ESTUDIO ASESORÍA SSMOCC: “CONDICIONES DE VIDA Y NECESIDADES DE SALUD DE MIGRANTES INTERNACIONALES QUE RESIDEN EN LAS COMUNAS DEL SERVICIO DE SALUD METROPOLITANO OCCIDENTE”

Equipo de investigación:

IP: Báltica Cabieses, PhD

Co-investigadores: Alexandra Obach (UDD), María Consuelo Robledo (coordinadora).

Objetivo general:

Conocer, desde un enfoque de determinantes sociales de la salud, las condiciones de vida y las necesidades de salud de personas migrantes internacionales que residen en las comunas que pertenecen al Servicio de Salud Metropolitano Occidente, desde las perspectivas de los mismos migrantes y de los equipos de salud que trabajan en este servicio.

El diseño de este estudio corresponde a un estudio multi-metódos, que cuenta con una fase cuantitativa (n=500) y una fase cualitativa (n=20) que se implementaron de manera simultánea. La fase cualitativa se realizó a través de entrevistas semiestructuradas a migrantes internacionales, y entrevistas y grupos focales dirigidas a equipos de salud. La fase cuantitativa se realizó a través de una encuesta online, a través de un cuestionario breve piloteado con anterioridad.

Productos alcanzados:

- 100% levantamiento de información cualitativa
- Informe final de resultados de fase cualitativa del estudio
- 80% levantamiento información fase cuantitativa



ESTUDIO ASESORÍA CAS: “LA EXPERIENCIA DE LA ATENCIÓN DEL COVID-19 EN PERSONAL DE SALUD DE CLÍNICA ALEMANA DE SANTIAGO: ESTUDIO CUALITATIVO”

Equipo de investigación:

IP: Alexandra Obach, PhD

Co-investigadores: Báltica Cabieses (UDD), Alice Blukacz (UDD), Carla Urrutia (UDD). Se reconoce el trabajo de ayudantes de investigación de la Academia Científica de Enfermería por su apoyo en la transcripción confidencial de entrevistas.

Contraparte: Clínica Alemana de Santiago

Objetivo general:

Conocer cómo ha sido la experiencia de atender a usuarios con diagnóstico de COVID-19 de parte del personal de salud profesional, técnico y administrativo de CAS, y de qué manera la experiencia COVID-19 ha transformado la forma de trabajo en CAS desde la percepción del mismo personal de salud de la institución.

El estudio de metodología cualitativa constó de un estudio de caso que abordó entrevistas individuales semi-estructuradas al personal de salud profesional, técnico y administrativo, contando con un total de 26 entrevistas. Además, se realizó un grupo de discusión y bitácoras realizadas por participantes. Los resultados abordaron el rescate de la dimensión subjetiva de la experiencia y la dimensión organizacional de la experiencia vinculada al COVID-19, indagando en las experiencias compartidas y distintas, las percepciones de cambios en el modelo de trabajo en equipo y el efecto transformados de la experiencia COVID-19 en el modelo de trabajo en equipo.

Productos alcanzados:

- 100% levantamiento de la información y análisis de la información
- Entrega de informe final a contraparte
- Reunión de entrega de resultados principales a la contraparte



PROYECTO COVID-19 Y POBLACIÓN MIGRANTE INTERNACIONAL EN CHILE: “ENCUESTA SOBRE COVID-19 A POBLACIONES MIGRANTES INTERNACIONALES EN CHILE”

Equipo de investigación:

IP: Báltica Cabieses

Colaboradores: Alexandra Obach, Alice Blukacz, Carla Urrutia, Alejandra Carreño, Stephen Schneider (UDD).

Instituciones colaboradoras: Servicio Jesuita a Migrantes, Comisión de Migración y Salud, Colegio Médico de Chile, Núcleo Milenio de Resistencia Antimicrobiana MICROB-R, Red de Investigación Interdisciplinaria en Enfermedades Infecciosas.

Objetivo general:

Conocer el grado de conocimiento de poblaciones migrantes internacionales residentes en Chile sobre COVID-19 y sus medidas de prevención recomendadas; conocer cuáles son las necesidades más urgentes reportadas por estas poblaciones y cómo perciben la información que hoy se difunde sobre este tema.

Este estudio se desarrolló a través de una encuesta online en dos idiomas, español y creole, para identificar el conocimiento de las poblaciones migrantes sobre el COVID-19 y sus medidas de prevención, además de identificar cuáles son sus necesidades más urgentes y cómo perciben la información entregada por las autoridades. Esta encuesta fue difundida ampliamente por redes sociales, colectivos migrantes, organizaciones sociales y la red asistencial de salud pública de Chile, alcanzando una muestra de 1.690 participantes. Contó con preguntas cerradas y preguntas abiertas, y luego se desarrolló su análisis de forma mixta. Se contó con la participación de migrantes provenientes de 35 países de origen distintos. A partir de los resultados se establecieron una serie de recomendaciones en diferentes ámbitos: comunicación social con pertinencia intercultural, reforzamiento educativo, reforzamiento del diálogo y de la confianza, reforzamiento de acceso potencial y realizado en salud, trabajo intersectorial y futuras investigaciones.

Productos alcanzados:

- Levantamiento de 100% de la información
- Análisis de datos cuantitativos e información cualitativa
- Informe final de resultados
- Difusión de resultados en conversatorios
- Aparición en diferentes medios nacionales



PROYECTO CON FONDOS PREMIO SANTANDER 2017: “ESTUDIO DE COMPARACIÓN DE DESEMPEÑO EN ENSAYO DE EXAMEN EUNACOM ENTRE NACIONALES Y EXTRANJEROS, A PARTIR DE APLICACIÓN TOT”.

Equipo de investigación:

IP: Báltica Cabieses, PhD

Colaboradores: Florencia Darrigrandi (UAlbáñez), Maurizio Mattoli (UDD), Marcelo Lopetegui (CAS).

Objetivo general:

Identificar el perfil del postulante médico a EUNACOM, y las posibles diferencias entre migrantes internacionales y locales, a través de un análisis secundario de la base de datos disponible de una aplicación digital para su ensayo (TOT).

Se busca identificar el perfil demográfico del postulante médico a EUNACOM y el perfil de respuestas correctas e incorrectas, tiempos de demora en responder y tiempo de uso de la aplicación en general y según país de origen.

Productos alcanzados:

- Análisis preliminar de resultados



SUB-ESTUDIO PROYECTO SEROPREVALENCIA IP: PABLO VIAL. “ANÁLISIS VARIABLES PSICOSOCIALES ASOCIADAS A COVID-19 EN CHILE”

Equipo de investigación:

IP Estudio original: Dr. Pablo Vial

IP Sub-Estudio: Claudia Pérez, MSc

Colaboradores: Báltica Cabieses, Karina Jaramillo, Andrei Florea, Paula Concha (UDD).

Objetivo general:

Analizar la relación entre la detección de respuesta inmune (anticuerpos contra SARS-CoV-2) con otras variables de tipo sociodemográficas, mórbidos, información recibida sobre COVID-19 y medidas de prevención en residentes mayores de 18 años en la región Metropolitana.

El estudio busca identificar variables psicosociales relacionadas con el COVID-19 en Chile, como parte del proyecto de investigación principal “Estudio de seroprevalencia de infección por coronavirus (SARS-COV-2) en la Región Metropolitana”.

Productos alcanzados:

- Análisis de datos cuantitativos
- Redacción de resultados en formato de artículo científico



PROYECTO DE INNOVACIÓN Y FORTALECIMIENTO DE LA DOCENCIA PARA ELABORACIÓN DE RECURSO: “GUÍA PARA EL CUIDADO DE LA SALUD DE NIÑOS Y NIÑAS MIGRANTES Y SUS FAMILIAS EN CHILE”.

Equipo de investigación:

IP: M. Eliana Correa, Báltica Cabieses, Olaya Moena.

Colaboradores: Herleyn Agurto (Enfermería UDD), Paula Concha (Enfermería UDD), Katherine Leyton (Enfermería UDD), Daniela Pacheco (Psicología UDD), Marcia Valenzuela (Educación UDD), Francisco Villalón (Fundación Ilusióname).

Objetivo general:

- Desarrollar habilidades en interculturalidad en la planificación de actividades destinadas a la promoción de salud otorgada por estudiantes de Enfermería de la UDD durante su proceso formativo, mediante un manual sobre cuidado de la salud y bienestar, para el cuidado de familias migrantes en situación de vulnerabilidad social.
- Entregar información de apoyo para el cuidado de la salud y bienestar a familias migrantes internacionales que viven en Chile.

Elaboración de un manual dentro de un fondo de docencia que busca apoyar a familias migrantes internacionales en la búsqueda de atención de salud y bienestar viviendo en Chile, y que busca entregar herramientas a estudiantes del área de la salud para la educación en salud a esta población. El manual cuenta de siete módulos temáticos que vinculan la migración internacional y sus procesos con temáticas relacionadas al cuidado de la salud física y mental y el desarrollo de bienestar. Para esto se contactó a diferentes autores colaboradores que participaron en la redacción de contenidos. El manual cuenta con una fase de validación con el público objetivo y expertos (en docencia e interculturalidad).

Productos alcanzados:

- Redacción de contenidos
- Elaboración guías y rúbricas evaluación para apartado docencia
- Validación de expertos (interculturalidad)
- Difusión de manual breve sobre cuidado de la salud en contexto de pandemia por COVID-19 en español y Creole: “Para superar la pandemia debemos cuidarnos todos: Material de apoyo para familias migrantes viviendo pandemia SARS-CoV-2 en Chile”.



PROYECTO DE INNOVACIÓN Y FORTALECIMIENTO DE LA DOCENCIA PARA ELABORACIÓN DEL RECURSO: “CREACIÓN DE RECURSO AUDIOVISUAL PARA EL DESARROLLO DE COMPETENCIAS INTERCULTURALES EN ESTUDIANTES DE ENFERMERÍA”

Equipo:

IP: Claudia Pérez, MSc

Colaboradoras: Alexandra Obach (UDD) y Daniela Fuentes (UDD)

Objetivo general:

Los aspectos culturales de las personas son relevantes para los procesos de salud y enfermedad. Incorporar tales aspectos en la atención habitual de pacientes es un desafío para los profesionales de salud y requiere poseer competencias interculturales (CI). La CI es la habilidad de reflexionar sobre la propia cultura e incorporar una visión del contexto social y cultural en cada interacción con un usuario. Su incorporación en el currículum de las carreras de la salud es incipiente en Chile. Actualmente la carrera de Enfermería de la Universidad del Desarrollo (UDD) posee una línea de investigación en esta área y algunos contenidos ligados a la CI ya son parte del plan de estudios. Formar a los estudiantes en esta competencia implica necesariamente que los estudiantes sean conscientes de sus propios prejuicios sobre los distintos grupos sociales.

Considerando lo anterior, este proyecto se propuso generar un material audiovisual que permitiera tener contacto indirecto con diferentes grupos culturales para aumentar la CI en estudiantes de Enfermería de tercer año de la carrera. Al realizar la evaluación de la CI pre y post a la intervención, los estudiantes tuvieron un mayor puntaje de CI tras la intervención (p valor $<0,05$), lo que implica que aumentó la CI de los estudiantes. Finalmente se puede concluir que el proyecto se convirtió en un estímulo inicial que permita la reflexión y el diálogo con los estudiantes con el propósito de aumentar su competencia intercultural en salud.

Productos alcanzados:

Se crearon siete videos que representaron a migrantes internacionales, pueblos originarios, adultos mayores, diversidad sexual, adolescentes, adulto mayor y profesional de la salud. Considerando un trabajo reflexivo después de cada video, el cual recibía un feedback de los profesores, con el objetivo que el estudiante fuera capaz de reflexionar en torno a la competencia intercultural de cada grupo y dialogar con sus compañeros y docentes acerca de la importancia del trato otorgado a los diferentes usuarios. Todo el material desarrollado estuvo disponible en la plataforma Canvas del curso Fundamentos Socioantropológicos de la carrera de Enfermería UDD.



PROYECTOS EN CURSO COMO INVESTIGADORES ALTERNOS O CO-INVESTIGADORES



FONDECYT REGULAR. “EFFECTS OF THE PERCEPTION OF DISCRIMINATION AND UNFAIR TREATMENT IN OBESITY AND METABOLIC SYNDROME: PSYCHOLOGICAL AND PHYSIOLOGICAL MECHANISMS IN A LONGITUDINAL STUDY”

Equipo de investigación:

IP: Manuel Ortiz (UFRO)

Co-investigadora: Báltica Cabieses (UDD), Paula Repetto (PUC).

Objetivo general:

Esta investigación busca proponer un modelo de relaciones teóricas inédito en la actualidad, en las cuales las desigualdades en salud, expresadas como las diferencias en el nivel socioeconómico o posición social de las personas y hogares al interior de un país, se asocian con un mayor riesgo de percibir malos tratos en salud y discriminación, los que a su vez se relacionan a mayor percepción de estrés psicológico agudo y crónico y afectividad negativa.

Estudio de dos fases, una observacional y otra experimental, con levantamiento longitudinal de datos cuantitativos en centros de salud de Santiago y Temuco.

Productos alcanzados:

- Trabajo en desarrollo
- 100% levantamiento basal cuantitativo en Temuco, 50% en Santiago
- Dos publicaciones científicas conjuntas

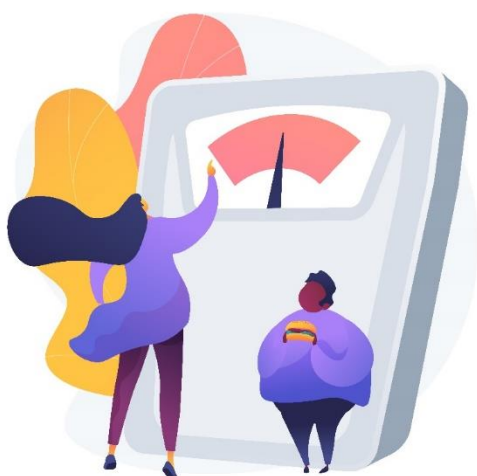

FONDECYT REGULAR. “RESPUESTA EDUCATIVA DE LA ESCUELA ANTE LA INMERSIÓN LINGÜÍSTICA DE ESTUDIANTES INMIGRANTES: ESTUDIO DESDE UN ENFOQUE EDUCATIVO INTERCULTURAL”

Equipo de investigación:

IP: Susan Sanhueza (U Católica del Maule)

Co-investigadora: Claudia Silva (UDD), Claudio Díaz (U Concepción)

Objetivo general:

El proyecto comprometido a tres años, en primer término, analizará la respuesta educativa que las escuelas están ofreciendo a niños y niñas migrantes no hispanoparlantes en las regiones Metropolitana, del Maule y Bío-Bío, además de evaluar las habilidades lingüísticas, y diseñar y validar programas de enseñanza de segundas lenguas bajo un enfoque educativo intercultural. Para ello, el estudio se sitúa en dos posiciones, desde un plano de igualdad de los hablantes que de forma colaborativa construyen conocimiento intercultural y desde el reconocimiento de todas las formas de comunicación desde un enfoque de interdependencia de lenguas que presupone que se aprende una segunda lengua cuando simultáneamente se desarrolla y reconoce la lengua materna.

El estudio plantea múltiples desafíos para el sistema educativo, ya que los profesores deben imaginar nuevas estrategias para diversificar la enseñanza y lograr competencias comunicativas interculturales en sus estudiantes. Esta tarea es compleja básicamente por dos razones, la primera, es que los profesores deben enseñar bajo modelos en los cuales no fueron formados y, en segundo lugar, cargan con un fuerte componente normativo, que privilegia un pensamiento monocultural y monolingüe.

Productos alcanzados:

- Revisión de literatura
- Levantamiento de información en escuelas
- Análisis secundario de datos con elaboración de un borrador de artículo científico



FONIS. “CHAGAS DESAFÍOS PARA EL CHILE DE HOY: DIVERSIDAD, MIGRACIÓN, TERRITORIO, ACCESO A DERECHOS. UNA APROXIMACIÓN CUALITATIVA A LA DINÁMICA DE ATENCIÓN DE LA ENFERMEDAD DE CHAGAS LAS REGIONES DE TARAPACÁ, ATACAMA Y METROPOLITANA”

Equipo de investigación:

IP: Andrea Avaria (UAutónoma)

Co-investigadora: Alexandra Obach (UDD), Caterine Galaz (U de Chile).

Descripción:

Estudio de metodología cualitativa que indaga las experiencias de atención de la salud de personas con enfermedad de Chagas, su acceso a salud y ejercicio de derechos, abordando poblaciones migrantes y reconociendo la diversidad relacionada con este padecimiento.

Proyecto suspendido hasta marzo 2021

Productos alcanzados:

- Capacitación a equipos de salud
- Coordinación en levantamiento de terreno



ESTUDIO PROGRAMAS DE OPTIMIZACIÓN DE USO DE ANTIMICROBIANOS EN HOSPITALES DE CHILE ¿CUÁL ES SU REAL GRADO DE IMPLEMENTACIÓN? PARTE DE NÚCLEO MILENIO MICROB-R

Equipo de investigación:

IP: Ruth Rosales, MSc

Co-investigadora: Báltica Cabieses (UDD), José Manuel Munita (UDD).

Objetivo general:

Describir el grado de implementación del Programa de Optimización de uso de Antimicrobianos en hospitales públicos y privados a lo largo de Chile el año 2019.

Estudio de metodología multi-métodos, con una fase cuantitativa y una cualitativa. Se desarrollará una revisión bibliográfica para sintetizar evidencia internacional, la fase cuantitativa constará en aplicar una encuesta y se realizará un análisis descriptivo de los datos. Para la fase cualitativa se busca sistematizar experiencias, percepciones y opiniones de encargados y trabajadores del Programa de Optimización de Uso de Antimicrobianos en hospitales públicos y privados a través de entrevistas semiestructuradas.

Productos alcanzados:

- Elaboración de instrumento de recolección de datos
- Elaboración protocolo investigación



REVISIÓN SISTEMÁTICA: ROL DE LA MIGRACIÓN Y DEL NIVEL SOCIOECONÓMICO EN LA RESISTENCIA ANTIMICROBIANA EN EL MUNDO. RS REGISTRADA EN PROSPERO Y PARTE DE NÚCLEO MILENIO MICROB-R

Equipo de investigación:

IP: Anne Peters (UDD)

Co-investigadora: Báltica Cabieses (UDD), José Manuel Munita (UDD).

Objetivo general:

Desarrollar una revisión sistemática de literatura acerca de la relación entre procesos sociales de alcance mundial como migración internacional y desigualdad social en salud, y resistencia antimicrobiana.

Revisión sistemática inscrita en la plataforma web de RS mundial PROSPERO. Cuenta con tres preguntas de revisión, a saber:

- 1) Q1. According to current international evidence, is there a relationship between bacterial drug resistance and absolute poverty measures between and within countries?
- 2) Q2. According to current international evidence, is there a relationship between bacterial drug resistance and socioeconomic inequality (i.e. relative poverty) measures between and within countries?
- 3) Q3. According to current international evidence, is there a relationship between bacterial drug resistance and international migration rates and immigrants' profile (country of origin, legal status, length of stay) at country level?

Productos alcanzados:

- Análisis completo de tercera pregunta de revisión, artículo científico en revisión
- Análisis de primera y segunda pregunta de revisión en desarrollo



PROYECTO INVESTIGACIÓN FUNDACIÓN KAS: “RESPUESTAS Y EFECTOS DE LA PANDEMIA POR COVID-19 A CONDICIONES LABORALES Y SOCIALES DE MIGRANTES VENEZOLANOS EN CHILE”

Equipo de investigación:

IP: Carolina Stefoni

Co-investigadora: Báltica Cabieses (UDD),

Colaboradores: Alice Blukacz (UDD), Karina Jaramillo (UDD), Wualter Vélez, Ana Mujica, Juan Manuel Saldívar.

Objetivo general:

Conocer la situación de vida de los inmigrantes venezolanos en Chile durante la pandemia COVID-19, tanto de aquellos inmigrantes que deseen permanecer en el país como de aquellos inmigrantes que deseen retornar a Venezuela.

Estudio multi-métodos con fase cuantitativa y cualitativa. La metodología consta de una encuesta aplicada a inmigrantes venezolanos que residen en Chile, que abordará dimensiones como trabajo, vivienda, salud, educación, finanzas, status legal, participación en organizaciones sociales, redes familiares, redes sociales y relación con cultura chilena. La encuesta se aplicó a 355 migrantes venezolanos que residen en albergues y se hará circular por redes a la comunidad venezolana que no reside en albergues con un retorno esperado de 80 personas que deseen continuar residiendo en Chile. La fase cualitativa incluye 20 entrevistas a actores clave.

Productos alcanzados:

- Levantamiento de información cuantitativa y cualitativa
- Redacción de primer informe con resultados en curso



FONDOS DE INVESTIGACIÓN DE LA UYORK: “WORKING IN PARTNERSHIP TO IMPROVE EVIDENCE FOR MENTAL HEALTH CARE OF INTERNATIONAL MIGRANT POPULATIONS. RISK, EVIDENCE, AND DECISION-MAKING THEME PRIMING CALL”

Equipo de investigación:

IP: Rachell Churchill (UofYork)

Co-investigadora: Báltica Cabieses (UDD), Noortje Uphoff (UofYork)

Objetivo general:

Planeamos construir una asociación entre el grupo de investigación de Estudios Sociales en Salud de la Universidad del Desarrollo en Chile, expertos en investigación de salud de migrantes y el grupo Cochrane de Trastornos Mentales Comunes de la Universidad de York, que realiza revisiones sistemáticas de evidencia de alta calidad. en salud mental.

Descripción:

Trasladar su hogar y su familia a otro país cambia la vida y conlleva muchos desafíos. Los desafíos son aún mayores para los refugiados y solicitantes de asilo que se ven obligados a abandonar su país por su seguridad. Por tanto, deben tener acceso a una asistencia sanitaria eficaz y de alta calidad, incluido el tratamiento de los problemas de salud mental. Por medio de esta colaboración se desarrolló una revisión sistemática sobre esta temática y publicada en forma conjunta en la base de revisiones de Cochrane.

Productos alcanzados:

- Revisión sistemática conjunta publicada en la revista científica de Cochrane sobre la temática.



PROYECTO CON FINANCIAMIENTO SANOFI. “DECODIFICANDO EL CONOCIMIENTO TÁCITO PARA PACIENTES ADULTOS Y PEDIÁTRICOS CON DERMATITIS ATÓPICA SEVERA”

Equipo Investigación:

IP: Manuel Espinoza, PhD (PUC)

Coinvestigadoras: Báltica Cabieses (UDD), Alexandra Obach (UDD), M. Eliana Correa (coordinadora, UDD)

Objetivo general:

Develar el conocimiento tácito, basado en la propia experiencia, del manejo de la dermatitis atópica severa en Chile, de acuerdo con la percepción de pacientes y equipos de salud, así como su contribución a la toma de decisiones de priorización sobre cobertura en salud por parte de la autoridad sanitaria y su comité de expertos, en lo referido a la valoración de la dimensión social de esta enfermedad.

Investigación cualitativa de diseño estudio de caso, se realizaron entrevistas semiestructuradas a médicos tratantes de pacientes con dermatitis atópica severa (DAS), pacientes adultos con DAS, madres/padres de pacientes pediátricos y un líder de paciente, con un total de 17 entrevistas. Se indagó en la experiencia de vivir con DAS, las dificultades, facilitadores, la experiencia de tratar pacientes con esta enfermedad y sobre la existencia de grupos de pacientes organizados y su relevancia para la toma de decisiones en salud.

Productos alcanzados:

- 100% de levantamiento de información y análisis información cualitativa
- Revisión de literatura sobre modelos de participación de pacientes en toma de decisiones
- Informe final de resultados entregado a contraparte con reunión de entrega de resultados



III. PUBLICACIONES CIENTÍFICAS 2020



PUBLICACIONES WOS

1. Balmaceda, C; Espinoza, MA; Cabieses, B; Espinoza, N. (2020). The impact of hypoglycaemia on healthcare costs: a modelling study from Chile. *Expert Review of Pharmacoeconomics & Outcomes Research*. 2020/12/16.
2. Barbieri, E. N. G., Suárez, G. G., & Dittborn, C. A. S. (2020). Diáspora, integración social y arraigo de migrantes en Santiago de Chile: imaginarios de futuro en la comunidad venezolana. *Migraciones. Publicación del Instituto Universitario de Estudios sobre Migraciones*, (47), 61-88.
3. Blukacz A.; Cabieses B. (2020). COVID-19: No one behind in Latin America. *The Lancet*. 396 (10257), 1070
4. Blukacz, A., Cabieses, B., & Markkula, N. (2020). Inequities in mental health and mental healthcare between international immigrants and locals in Chile: a narrative review. *International Journal for Equity in Health*, 19(1), 1-15.
5. Cabieses, B., & Oyarte, M. (2020). Acceso a salud en inmigrantes: identificando brechas para la protección social en salud. *Revista de Saúde Pública*, 54, 20.
6. Cabieses, B., Sepúlveda, C., & Obach, A. (2020). Prevención de la transmisión vertical de VIH en mujeres migrantes internacionales: Escenario actual y desafíos. *Revista chilena de pediatría*, 91(5)
7. Cabieses, B., Obach, A., & Molina, X. (2020). La oportunidad de incorporar el bienestar subjetivo en la protección de la infancia y adolescencia en Chile. *Revista chilena de pediatría*, 91(2), 183-189.
8. Carreño A., Freddi A. (2020). Performativizar la democracia: salud y enfermedad como espacios de acción política entre los aymaras del norte de Chile. *Dialogo Andino*, 62 pp. 31-40.
9. Carreño-Calderón, A., Cabieses, B., & Correa-Matus, M. E. (2020). Individual and structural barriers to Latin American refugees and asylum seekers' access to primary and mental healthcare in Chile: A qualitative study. *PloS one*, 15(11), e0241153.
10. Carreño, A., Blukacz, A., Cabieses, B., & Jazanovich, D. (2020). "Nadie está preparado para escuchar lo que vi": atención de salud mental de refugiados y solicitantes de asilo en Chile. *Salud Colectiva*, 16, e3035-e3035.
11. Freddi, A., Carreño, A., & Martínez Mérida, L. (2020). Concretos deseos de (in) movilidad. Migraciones indígenas y arquitectura de remesas entre lo comunal y lo transnacional. *Revista de Estudios Sociales*, (72), 18-32.
12. Huneeus, A., Capella, D. G., Cabieses, B., & Cavada, G. (2020). Induced Abortion By Socioeconomic Status In Chile. *Journal of Pediatric and Adolescent Gynecology*. Vol 33(4) 415-420.
13. Obach, A., Hasen, F., Cabieses, B., D'Angelo, C., & Santander, S. (2020). Conocimiento, acceso y uso del sistema de salud en adolescentes migrantes en Chile: resultados de un estudio exploratorio. *Rev Panam Salud Publica*; 44, dec. 2020.
14. Ortiz, M. S., Cabieses, B., & Repetto, P. (2020). Type 2 diabetes in young people: Adding socioeconomic inequality to the discussion. *Diabetes Research and Clinical Practice*, 156.
15. Ortiz, M. S., Cabieses, B., Oyarte, M., & Repetto, P. (2020). Disentangling socioeconomic inequalities of type 2 diabetes mellitus in Chile: A population-based analysis. *PloS one*, 15(9), e0238534.
16. Uphoff, E., Robertson, L., Cabieses, B., Villalón, F. J., Purgato, M., Churchill, R., & Barbui, C. (2020). An overview of systematic reviews on mental health promotion, prevention, and treatment of common mental disorders for refugees, asylum seekers, and internally displaced persons. *Cochrane Database of Systematic Reviews*, (9).

CARTAS AL EDITOR, ARTÍCULOS DE OPINIÓN y RESEÑAS LIBROS

17. Blukacz A., Cabieses B. (2020). Hacer frente a la pandemia: la salud mental de los migrantes internacionales en Chile. *Revista Aurora*. 7: 27-31.
18. Cabieses, B. Reseña del Libro Horton, R. (2020). *The COVID-19 Catastrophe: What's Gone Wrong and How to Stop It Happening Again*. *Estudios Públicos (CEP)*; 159.
19. Carreño A. REVIEW Libro. *The Devil is Disorder* by Rebbeca Lynch, 2020. *Religion and Society*.
20. Obach, A; Correa, ME; Cabieses, B. (2020). La necesidad de incorporar los enfoques de interculturalidad, participación y determinantes sociales en salud en el abordaje de crisis sanitarias. *Journal of health and medical Science, Universidad de Tarapacá*. 6(3):185-189.
21. Pérez C. (2020). Competencias digitales en e-health: una necesidad urgente debido a la pandemia del COVID-19. *Revista ALADEFE*, Julio 2020 10(3).
22. Pérez C., Contreras Gutiérrez, J., & Mattoli Chiavarelli, M. (2020). La conversión a un mundo digital hiperconectado en salud impulsado por la pandemia del COVID-19. *Revista Médica de Chile*, 148(8), 1223-1224.
23. Urrutia, C; Obach A.; Cabieses B. (2020). COVID-19, migrantes internacionales y salud intercultural. Reflexiones desde la experiencia de Chile. *Revista Aurora*. 7: 51-55.

PUBLICACIONES SCIELO U OTRO

24. Bustamante-Danilo, J., & Carreño-Calderón, A. (2020). Reparación simbólica, trauma y victimización: la respuesta del Estado chileno a las violaciones de derechos humanos (1973-1990). *Íconos. Revista de Ciencias Sociales*, (67), 39-59.
25. Lazo, A., Carreño-Calderón, A., & Astorga, S. (2020). Movilidad y accesibilidad a la salud: revisión de literatura sobre territorios archipelágicos e isleños. *Revista de Geografía*, 10(19), 44-65.
26. Villalón López, F. J., Correa, M. E., & Cabieses, B. (2020). Intervención basada en mindfulness y pintura para cuidadores de niños y adolescentes con necesidades especiales: Un estudio piloto. *Archivos en Medicina Familiar*, 22(2), 61-71.
27. Cabieses B, Darrigrandi F, Blukacz A, Obach A, Silva C. Migrantes Venezolanos frente a la pandemia de la COVID-19 en Chile: factores asociados a la percepción de sentirse preparado para enfrentarla. *Notas de Población CEPAL*.

ARTÍCULOS EN PRENSA

28. Cabieses B.; Blukacz A. 2020. Reforzar el acceso a la salud en el contexto de COVID-19 en migrantes recién llegados a Chile. *Revista Chilena de Salud Pública*. Carta al editor. *In Press*.
29. Cabieses B, Darrigrandi F, Blukacz A, Obach A, Silva C. Factors associated with feeling prepared to face COVID-19 among Venezuelan migrants in Chile: a cross-sectional quantitative study. *Revista MEDWAVE*. *In Press*.

30. Shilling, S., Carreño A., et. al 2020. Experts by Experience: Qualitative Evaluation of Adolescent Participation in the Development of a Technological Intervention to Prevent Youth Suicide in Chile. *Frontiers. In press.*

FACTOR DE IMPACTO PUBLICACIONES CIENTÍFICAS:

Categorización de artículos publicados:

- Q1: 10 artículos (32,2%)
- Q2: 5 artículos (16,1%)
- Q3: 5 artículos, (16,1%)
- Q4: 1 artículo (3,2%)

Bases de datos de publicación artículos 2020:

- Scopus: 21 artículos (67,7%)
- Otras bases de datos: 10 artículos (32,2%)

INTERNACIONALIZACIÓN Y LIDERAZGO:

- 20 artículos con primer autor o corresponsal PROESSA UDD
- 4 artículos escritos en colaboración con investigadores extranjeros

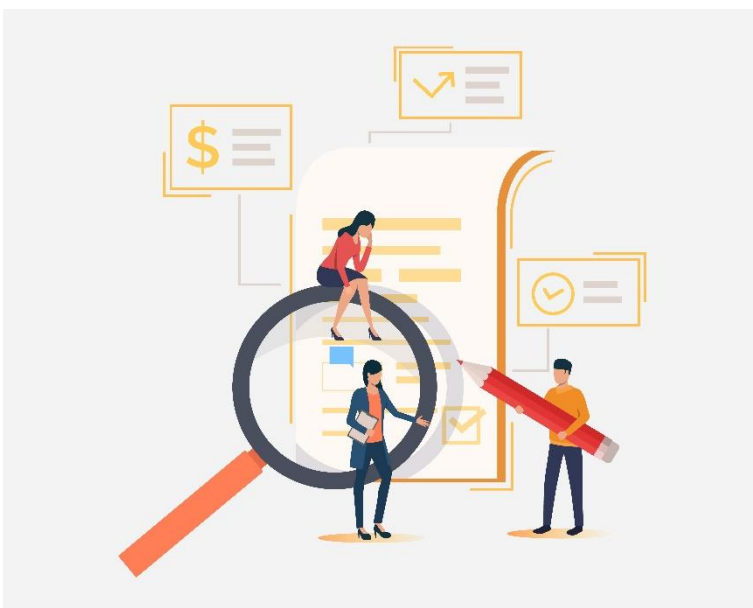

RESÚMENES DE CONGRESOS NACIONALES E INTERNACIONALES

RESÚMENES DE CONGRESOS

1. Blukacz, A; Cabieses, B (2020) Las dimensiones de la interculturalidad en salud en los marcos normativos para el derecho a la salud de los migrantes internacionales. Congreso ALAP IX 2020. Presentación oral. Diciembre 2020.
2. Blukacz, A; Cabieses, B (2020) Preocupaciones de salud de migrantes internacionales en Chile después de la pandemia de la COVID-19. Congreso Virtual de Epidemiología, Sociedad Española de Epidemiología
3. Blukacz, A. (2020) Chicano identity and sociocultural inclusion of Mexican-Americans in the United States. Congreso ALAP IX 2020. Presentación oral. Diciembre 2020.
4. Blukacz, A (2020) Diverse identities and transnationality of the Cape Verdean diaspora in Argentina and the US. Congreso ALAP IX. Presentación oral, diciembre 2020.
5. Cabieses, B; Derrigrandi. (2020) ¿Qué factores se asocian con sentirse preparado para enfrentar COVID? I. Congreso Virtual de Epidemiología (Sociedad Española de Epidemiología).
6. Carreño, A. (2020) Sufrimiento psíquico y pueblos indígenas: Apuntes etnográficos desde la experiencia andina. Congreso internacional ALA VI 2020. Presentación oral. Noviembre 2020.
7. Carreño, A. (2020) “Cuando llegas, todos son enemigos”: liderazgos migrantes entre refugiados de origen latinoamericano en Chile. Congreso internacional ALA VI 2020. Presentación oral. Noviembre 2020.
8. Carreño, A. (2020) La indiferencia burocrática: acceso a atención primaria en solicitantes de asilo y refugiados de origen Latinoamericano en Chile. ALA VI. Presentación oral. Noviembre 2020.
9. Carreño, A. (2020) La indiferencia burocrática: acceso a atención primaria en solicitantes de asilo y refugiados de origen Latinoamericano en Chile. Congreso Argentino de Antropología (CAA) 2020 XII versión. Presentación oral. Febrero 2020.
10. Carreño, A (2020). Sufrir de espera: Sufrimiento psíquico en solicitantes de asilo y refugiados de origen latinoamericano. Jornada Antropologías de la Salud. Presentación oral. Enero 2020.
11. Darrigrandi, F; Cabieses, B (2020) ¿Qué factores se asocian a sentirse preparado para enfrentar el COVID-19 en migrantes en Chile? I Congreso Virtual de la Sociedad Española de Epidemiología. Octubre 2020.
12. Jaramillo, K; Cabieses, B (2020). Brechas de desigualdad en el acceso a servicios de atención en salud mental en inmigrantes y nacidos en Chile según sexo, edad y nivel educacional, CASEN 2017: resultados preliminares. XXI Congreso de Medicina Familiar: “Equidad y justicia social en salud”. Presentación oral. Octubre 2020.
13. Obach, A; Sadler, M; Robledo (2020). Jóvenes urbanas y sexualidades disidentes: encuentros y desencuentros con el sector salud. 1. XXI Congreso de Medicina Familiar: “Equidad y justicia social en salud”. Presentación oral. Octubre 2020.
14. Obach, A; Sadler, M; Carreño, A; Pérez, C; Robledo, C. (2020) Tensiones y encuentros en el imaginario en torno a cuerpos y sexualidades en jóvenes y sistema de salud: resultados de un estudio cualitativo. Congreso ALAP IX. Presentación oral. Diciembre 2020.

-
15. Obach, A; Carreño, A. (2020) Cuerpo, sexualidad y salud en jóvenes mapuche: encuentros y tensiones con el sistema de salud. XXI Congreso Chileno de Medicina Familiar. Presentación oral. Octubre 2020.
 16. Obach, A (2020). Corporización de la experiencia migratoria. Jornadas De Antropología De La Salud. Presentación oral. Enero 2020.
 17. Obach, A (2020). Adolescentes Migrantes en Chile: problemáticas en torno a salud sexual y reproductiva. 3rd International Conference of the Society for Medical Anthropology American Anthropological Association.

CHARLAS MAGISTRALES Y MESA REDONDA CONGRESOS

18. Cabieses, B (2020). Mesa Redonda: Población y crisis en tiempos de COVID-19: Migración internacional y salud en tiempos de COVID-19. Congreso ALAP IX. Diciembre 2020. Presentación magistral.



Sabrita Chandía

“La fortaleza del programa Proessa está en nuestro trabajo en equipo donde las similitudes y diferencias nos permite logras nuestras metas y sueños”



M. Eliana Correa

“Este año 2020 fue un año particularmente desafiante y trajo consigo una serie de aprendizajes. Nos permitió crecer individualmente y como equipo, y demostrarnos nuestras mayores fortalezas, acompañándonos y logrando alcanzar en conjunto los proyectos propuestos pese a las distancias y dificultades”

IV. LOGROS DE EXTENSIÓN Y DIFUSIÓN A LA SOCIEDAD

Línea temática: Salud y Migración



Participación de investigadoras PROESSA en Jornadas Antropología de la Salud: Cuerpos, salud y territorios.

Los días jueves 9 y viernes 10 de enero del 2020 se llevó a cabo la primera Jornada de Antropología de la Salud titulada “Cuerpos, salud y territorios”, en la Universidad de Concepción, en la cual participaron las investigadoras Alexandra Obach, Alejandra Carreño y Carla Urrutia. Las investigadoras formaron parte del comité que organizó esta jornada inédita en el país sobre la importante relación entre antropología y salud. Las investigadoras Alexandra Obach y Carla Urrutia presentaron la ponencia titulada: “Corporización de la experiencia migratoria en adolescentes inmigrantes en Chile”. La investigadora Alejandra Carreño realizó la exposición “Sufrir de espera: Sufrimiento psíquico en solicitantes de asilo y refugiados de origen latinoamericano”.



Lanzamiento encuesta inédita sobre COVID-19 dirigida a población migrante internacional en Chile

PROESSA en colaboración con Servicio Jesuita Migrante, Colegio Médico y MICROB-R Núcleo milenio realizan encuesta inédita sobre conocimientos, medidas de prevención y evaluación general de la información oficial recibida por parte de migrantes internacionales en Chile. La encuesta estará abierta hasta el viernes 24 de abril, hasta la fecha van más de 1.600 participantes. Se realizó en formato online, en español y creol. A partir de la información recopilada se elaborará un reporte sobre la información conocida por migrantes internacionales y medidas de prevención para el COVID-19.

Participación en Mesa expertos Migración, asilo y protección de la niñez

El día martes 14 de enero, la profesora Alexandra Obach participó en la Mesa Expertos *Migración, asilo y protección de la niñez*, para exponer sobre la situación de adolescentes migrantes en el país. La Mesa de expertos se realizó en el marco del Segundo curso interdisciplinario de infancia y adolescencia, dictado por el Centro de Estudios Justicia & Sociedad, de la Facultad de Ciencias Sociales de la Pontificia Universidad Católica de Chile.

KESYONÈ MIGRAN & KOVID19

*Obligatorio

Konsantman. Kesyon pou migran entènasyonal kap viv Chili

Objektif etid sa a, se chèche konnen ki konesans migran entènasyonal kap viv Chile genyen sou pandemi KOVID 19. Pou'n patisipe, nap sèlman ranpli kesyonè a sou entènèt. Patipasyon ap ede nou konnen epak maladi a ka gen sou popilasyon, konsa tou le ap ede'elabore pwogram entènasyon ak prevansyon. Tout enfòmasyon nou bay yo ap rete konfidansyèl, se ak nimewo nap idantifye repons yo jis pou pwoteje idantite moun ki pi patisipe yo. Anplis se sèlman envestigatè yo kap gen aksè ak enfòmasyon yo.
Pou patisipe li nesèsè pou'n make WI

Ou aksepte patisipe? *

- WI
 NON



Inicio ejecución proyecto Fondecyt regular investigadora PROESSA

A comienzos de abril la investigadora Báltica Cabieses, directora de PROESSA comenzó la ejecución del proyecto Fondecyt regular adjudicado en 2019, titulado “Trayectorias de vida y salud de migrantes internacionales en Chile: ¿Cómo se comparan con los locales y cuáles son sus costos relacionados con el sistema de salud?”

Colaboración con Servicio Jesuita Migrantes en propuestas respecto a población extranjera en Chile ante actual crisis sanitaria

El programa de Estudios Sociales en Salud participó de la generación de propuestas respecto a la población extranjera viviendo en Chile ante la crisis sanitaria por el COVID-19, en colaboración con el Servicio Jesuita Migrantes y otras entidades. Se brindan cuatro propuestas concretas para la integración de población extranjera en las medidas abordadas para el COVID-19, que puedes revisar en el [link](https://www.migracionenchile.cl/propuestas-ante-covid-19) a continuación: <https://www.migracionenchile.cl/propuestas-ante-covid-19>



Adjudicación proyecto de educación para realización de manual inédito

En marzo 2020 la investigadora M. Eliana Correa en conjunto con Báltica Cabieses y Olaya Moena, de PROESSA, se adjudicaron el fondo del Programa para la innovación y fortalecimiento de la docencia del Centro de Innovación Docente UDD, para la realización de un manual inédito que busca apoyar en el cuidado de la salud y bienestar de familias migrantes y sus hijos(as) en Chile, en situación de vulnerabilidad. El manual busca ser un apoyo para la comunidad migrante y ser material de apoyo para estudiantes de la carrera de enfermería. El proyecto comenzó con la colaboración de diversos autores quienes participarán en la redacción de capítulos.

Colaboración con SOCHEPI en traducción de infografías informativas sobre COVID-19 al Creole

El Programa de Estudios Sociales participó en asesoría con la Sociedad Chilena de Pediatría y CEDEUS para la traducción de infografías informativas sobre cuidados y prevención ante el COVID-19 al Creole, destinado a población haitiana



Participación de charlas sobre desafíos de la interculturalidad en contextos de crisis sanitaria

Las investigadoras de PROESSA Báltica Cabieses, Alexandra Obach y Alejandra Carreño participan de la organización de la serie de convocatorios titulados “Desafíos de la Interculturalidad en contextos de crisis sanitaria”, organizada en conjunto con Colegio Médico de Chile, Servicio Jesuita Migrantes y red chilena de Antropología de la Salud. Puedes revisar el conversatorio en el siguiente link:

https://www.youtube.com/playlist?list=PLilcPIIW2wzbbAXmSxPyFr_p7V_hzJUNx

Desarrollo de primer conversatorio “Desafíos de la interculturalidad en contextos de crisis sanitarias”

El día jueves 30 de abril a las 17:00 hrs. se llevó a cabo el primer conversatorio de la serie “Desafíos de la interculturalidad en contextos de crisis sanitarias” a través de la plataforma digital zoom, organizada por el Programa de Estudios Sociales en Salud, el Colegio Médico de Chile, Servicio Jesuita Migrantes y Red chilena de Antropología de la Salud. El título conversatorio fue “¿Por qué hablar de interculturalidad en torno a COVID-19?”. Link: <https://www.youtube.com/watch?v=OaSQ3gq05il&feature=youtu.be>



Publicación Sistematización de primer encuentro participativo de adolescentes y jóvenes migrantes en salud, en colaboración con MINSAL

Se publica guía digital con la sistematización del Primer encuentro participativo de adolescentes y jóvenes migrantes en salud, llevado a cabo en agosto del año pasado. Esta instancia se realizó a través de una licitación liderada por la investigadora Alexandra Obach, en colaboración con el Programa Nacional de Salud Integral de Adolescentes y Jóvenes, donde participaron miembros del equipo de PROESSA en la facilitación de esta experiencia y la sistematización de la información. Link link:

<http://hdl.handle.net/11447/3266>

Segundo conversatorio sobre Desafíos de la Interculturalidad en contextos de crisis sanitarias

El día jueves 07 de mayo a las 17:00 hrs. a través de la página de YouTube del Colegio Médico de Chile, se llevó a cabo el segundo conversatorio “Desafíos de la Interculturalidad en contextos de crisis sanitarias” organizado por el Programa de Estudios Sociales en Salud en colaboración con la Mesa de Salud y Migración del Colegio Médico de Chile, la Red Chilena de Antropología de la Salud y el Servicio Jesuita a Migrantes. En esta oportunidad, el título del conversatorio fue “COVID-19 en grupos sociales diversos: El caso de pueblos originarios en Chile”, este fue moderado por la investigadora de PROESSA Alejandra Carreño. Link: https://www.youtube.com/watch?v=Qvy_Vo5bm-0&feature=youtu.be



Exposición de directora de PROESSA en seminario “IV Jornada Científico Cultural de Investigación en Enfermería” en Universidad Central

La investigadora y directora del Programa de Estudios Sociales en Salud, Báltica Cabieses, fue invitada a exponer en “IV Jornada Científico Cultural de Investigación en Enfermería” organizada por la Universidad Central, en el marco de la celebración del día de la enfermera el día 12 de mayo. En este seminario la investigadora realizó la ponencia “Encuentros interculturales en salud: el caso de la población migrante internacional en Chile” en este seminario realizado virtualmente, donde se abordó el caso de la población migrante internacional y su relación con el sistema de salud chileno, desde una mirada intercultural. Link: <https://www.ucecentral.cl/noticias/fac-cs-de-la-salud/enfermeria/sin-titulo-45266340>

Importante reconocimiento de investigadora Claudia Silva por publicación de libro infantil sobre migraciones

La investigadora de PROESSA Claudia Silva fue galardonada con un premio internacional de IBBY (Organización Internacional para el Libro Juvenil), a través de la selección del libro “Migraciones un mundo en movimiento” realizado por Sofía Montenegro y la investigadora Claudia Silva para la lista de honor de IBBY 2020. La organización entrega diversos premios, con el objetivo de reconocer el trabajo realizado por los profesionales de sus países miembros. Así, “Migraciones, un mundo en movimiento”, en su segunda edición, fue distinguido en la categoría Lista de Honor.





Tercer conversatorio sobre Desafíos de la Interculturalidad en contextos de crisis sanitarias

El día jueves 14 de mayo a las 17:00 hrs. a través de la página de YouTube del Colegio Médico de Chile, se llevó a cabo el tercer conversatorio “Desafíos de la Interculturalidad en contextos de crisis sanitarias” organizado por PROESSA en colaboración con la Mesa de Salud y Migración del Colegio Médico de Chile, la Red Chilena de Antropología de la Salud y el Servicio Jesuita a Migrantes. En esta oportunidad, el título del conversatorio fue “Resultados Encuesta COVID-19 en migrantes internacionales”, este fue moderado por la investigadora de PROESSA Alexandra Obach. Link https://www.youtube.com/playlist?list=PLIcPIIW2wzbbAXmSxPyFr_p7V_hzJUNx

Participación de Investigadora PROESSA en Seminario de Chile Crece Contigo

Desde la coordinación nacional del Programa Chile Crece Contigo, Báltica Cabieses, fue invitada a realizar un seminario sobre como apoyar a familias migrantes internacionales durante la pandemia. Este seminario se tituló “Apoyo a familias migrantes durante la pandemia SARS-Cov-2” y se llevó a cabo el día viernes 15 de mayo entre las 09:30 y las 11:00 hrs. contando con la asistencia de más de 850 personas de todo el territorio nacional, de sectores de educación, salud, vivienda, entre otros. Se puede observar el seminario en la cuenta de YouTube del Programa Chile Crece Contigo: <https://www.youtube.com/watch?v=Fz88NeyyW9I>

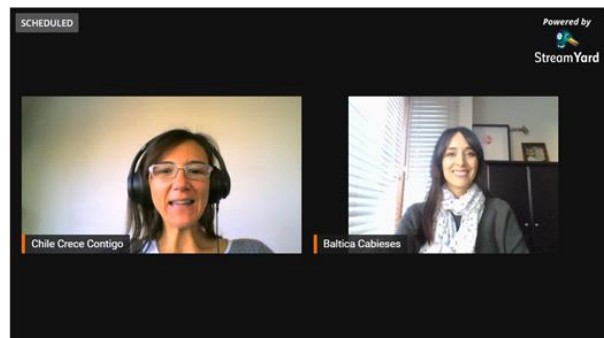

Participación de investigadora en Charla sobre migración internacional y racismo en tiempos de pandemia

El día martes 19 de mayo a las 12:30 hrs. se realizó el quinto ciclo de “Diálogos desde casa”, organizada por la Fundación Konrad Adenauer y el Centro de Democracia y Comunidad. En esta oportunidad, el diálogo se tituló “Migración internacional y racismo en tiempos de Pandemia”. En esta instancia Báltica Cabieses realizó la presentación “Desafíos y abordaje de la pandemia COVID-19 en América Latina y Chile” abordando los desafíos relacionados con la actual pandemia y la migración. La segunda presentación fue realizada por la académica de la Universidad de Chile, María Emilia Tijoux, quién presentó sobre migración y racismo en contexto de la actual pandemia. Link https://www.facebook.com/watch/live/?v=236738194324195&ref=watch_permalink

Participación de investigadora PROESSA en arbitraje de artículos en Revista “Migraciones Internacionales”

La investigadora de PROESSA, Claudia Silva, fue invitada a participar en el arbitraje de artículos para su publicación por parte de la Revista “Migraciones Internacionales”. El enfoque de esta revista busca publicar textos científicos destinados a un público especializado donde se aborden de manera rigurosa los procesos de migración internacional, desde un punto de vista teórico, metodológico o empírico, contribuyendo a comprender los fenómenos migratorios internacionales en sus diversas manifestaciones. La revista “Migraciones Internacionales” se encuentra indexada en bases de datos como SCOPUS y Scielo.



Participación de investigadoras PROESSA en Mesa nacional de Salud de SJM para nueva política de migración.

Las investigadoras de PROESSA Báltica Cabieses y Alexandra Obach fueron invitadas por el Servicio Jesuita a Migrantes (SJM) a participar a mesa nacional sobre el acceso a salud de personas migrantes internacionales en Chile, con el fin de elaborar propuestas relacionadas al acceso a salud de esta población en el marco del Proyecto de Ley de Migración y Extranjería. El objetivo de estas mesas de discusión organizadas por el SJM fue que esta nueva ley cuente con un enfoque de derechos humanos y respete la integridad de personas migrantes que residen en Chile.



Participación de investigadoras PROESSA en Seminario sobre Salud y migración de PUCV

El día miércoles 3 de junio a las 17:00 hrs. la investigadora Claudia Silva, participó del Seminario “Desafíos de la migración en Chile” organizado por la Pontificia Universidad Católica de Valparaíso, con el fin de revisar el marco normativo actual y las propuestas de reforma. En esta instancia la investigadora participó de la mesa 1 sobre Políticas públicas y migraciones, donde realizó la exposición “Políticas públicas en materia migratoria”. El seminario contó con más de 200 vistas. Link <https://www.youtube.com/watch?v=Zc3leMATBS8>



Presentación de investigadoras de PROESSA en capacitación organizada por Ministerio de Salud

Las investigadoras Báltica Cabieses y Alexandra Obach fueron invitadas a presentar a la cuarta sesión de capacitaciones sobre salud mental organizada por el Ministerio de Salud, dirigida a diversos profesionales psicosociales y del área de salud en todo el territorio nacional. Esta capacitación titulada “Herramientas para la ayuda remota en salud mental y apoyo psicosocial en tiempos de pandemia” se llevó a cabo el día 9 de junio a las 15:00 hrs. donde las investigadoras realizaron la presentación “Consideraciones en salud mental y apoyo psicosocial para personas migrantes en contexto de COVID-19”. En esta actividad asistieron alrededor de 600 profesionales psicosociales de todo el país de manera virtual.

Link <https://www.youtube.com/watch?v=WZAqRU7CMQ&feature=youtu.be>

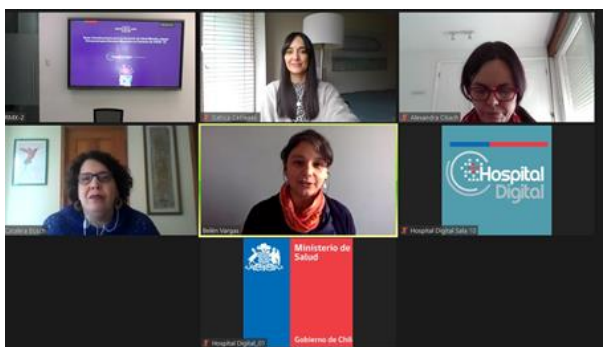

Participación investigadora PROESSA en Conversatorio Doctorado en Psicología PUCV

El día viernes 17 de julio a las 17:00 hrs se llevó a cabo el conversatorio “Discriminación y xenofobia en contextos de crisis” dentro del marco de conversatorios “Voces desde la Comunidad: Desafíos territoriales en tiempos de crisis” organizado por el equipo del Doctorado de Psicología de la Pontificia Universidad Católica de Valparaíso. En esta instancia fue invitada a participar la investigadora Báltica Cabieses. El conversatorio fue moderado por Felipe Jiménez, profesor asociado de la Escuela de Psicología PUCV, y contó con la participación como invitada de Jenniffer Piña, politóloga de la Brigada Migrante Feminista.

Link: <https://www.youtube.com/watch?v=WjboMoGiqUQ>





ENCUESTA SOBRE COVID-19 A POBLACIONES MIGRANTES INTERNACIONALES EN CHILE

[Informe de resultados completo](#)

Santiago, julio del 2020

1

Presentan reporte final de estudio sobre cómo los migrantes internacionales residentes en Chile enfrentan la pandemia

Explorar el grado de conocimiento de los migrantes internacionales en Chile sobre la enfermedad de Covid-19, sus medidas de prevención, las necesidades más urgentes reportadas y cómo perciben la información que se difunde desde la autoridad, fue el objetivo de un estudio realizado por PROESSA-UDD. El trabajo fue realizado con la colaboración del Servicio Jesuita a Migrantes, la Comisión de Migración y Salud del Colegio Médico, el Núcleo Milenio de Resistencia Antimicrobiana MICROB-R y la Red de Investigación Interdisciplinaria en Enfermedades Infecciosas y reveló interesante información sobre cómo viven los migrantes la pandemia. Para leer el reporte completo, con los resultados por sexo, país de origen y tiempo de residencia en Chile, además de profundizar en el análisis de los resultados cualitativos y la discusión y recomendaciones, ingresar al siguiente link: <https://repositorio.udd.cl/handle/11447/3267>

Participación de investigadora PROESSA en conversatorio Lancet Migration

El día miércoles 5 de agosto a las 11:30 horas (Chile) se llevó a cabo el Webinar internacional "COVID-19 y migración en América Latina" desarrollado por Lancet Migration. A esta importante instancia fue invitada a participar la investigadora Báltica Cabieses. Distintos expertos y actores clave en Latinoamérica sobre salud y migración compartieron como se está viviendo esta realidad en sus respectivos países, desde las miradas académica, de políticas públicas y desde la práctica, identificando desafíos diversos y comunes, y como se han abordado estos en cada territorio.

<https://www.eventbrite.co.uk/e/webinar-covid-19-y-migracion-en-america-latina-registration-114931776036>





Elaboración y difusión material de apoyo a familias migrantes que viven pandemia COVID-19 en Chile

PROESSA elaboró un documento con el objetivo de acompañar y entregar información para el cuidado de la salud y bienestar a familias migrantes viviendo la actual pandemia por SARS-CoV-2 en Chile. Su confección surge como respuesta al desafío que implica vivir el proceso migratorio y de asentamiento en un nuevo país – experiencia asociada a expectativas de una vida mejor- durante un contexto complejo y difícil como lo es la actual crisis sanitaria mundial. El documento se elabora a partir de recomendaciones del Ministerio de Salud y la OMS, recopiladas y redactadas por los investigadores Eliana Correa, Báltica Cabieses, Olaya Moena, Francisco Villalón y Daniela Pacheco. Link <https://repositorio.udd.cl/handle/11447/3349>

Exposición de investigadora PROESSA en Webinar Universidad Finis Terrae

El día jueves 13 de agosto a las 19:00 hrs. se llevó a cabo el Webinar “Migración internacional y salud bucal: Implicancias en un mundo sin fronteras” organizado por la Facultad de Odontología de la Universidad Finis Terrae. En esta instancia participó como expositora invitada la investigadora y directora del Programa de Estudios Sociales en Salud, Báltica Cabieses, y la Dra. Simone Faleiros. Se identificaron desafíos para la salud bucal de población migrante internacional en un mundo globalizado. El webinar contó con la asistencia de 90 participantes a través de la plataforma zoom.

<https://www.acheo.cl/2020/08/10/webinar-migracion-internacional-y-salud-bucal-implicancias-en-un-mundo-sin-fronteras/>

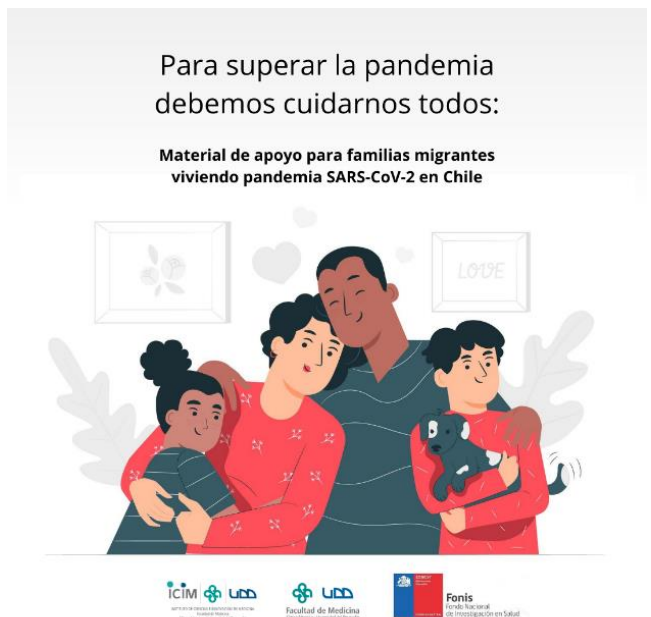

Participación investigadora PROESSA en conversatorio sobre Migración andina y salud e inicio de proyecto de investigación

El día miércoles 26 de agosto a las 12:00 horas de Chile se llevó a cabo el conversatorio “Migración Andina y Salud” organizado por la Universidad Peruana Cayetano Heredia, en colaboración con la Organización Panamericana de la Salud y UK Research and innovation. A esta instancia fue invitada a participar Báltica Cabieses, quién realizó la exposición “La migración venezolana en Chile y la respuesta institucional del Estado”. El conversatorio ya cuenta con 267 vistas en la plataforma: <https://www.facebook.com/209185384219883/videos/305594700672421>

Participación investigadora y directora PROESSA en Seminario SEREMI RM

El día 01 de septiembre la investigadora Báltica Cabieses expuso, a través de una invitación, en el Seminario “5 Módulos Comunicación del riesgo por COVID-19” organizado por la Secretaría Regional Ministerial de Salud de la Región Metropolitana. En esta ocasión la investigadora abrió el seminario con la presentación: “Salud de personas migrantes en el contexto de la pandemia COVID-19 en Chile”, donde expuso sobre la salud y necesidades en salud de la comunidad migrante internacional en Chile en esta pandemia.



Inicio de curso formulado por investigadoras PROESSA para Academia Científica de Estudiantes de Medicina UDD

El día viernes 25 de septiembre se dio inicio al curso “Curso integral de la salud de migrantes internacionales”, el cuál fue organizado por la Academia Científica de Estudiantes de Medicina UDD en conjunto con las investigadoras Alexandra Obach y Báltica Cabieses de PROESSA. Este curso constó de tres clases, los días viernes 25 de septiembre, sábado 26 de septiembre y sábado 3 de octubre. En este curso inédito dedicado a abordar contenidos sobre la salud integral de personas migrantes internacionales pudieron participar más de 400 estudiantes de medicina, internos de medicina y profesionales de otras carreras de la salud. Tuvo certificación equivalente a curso de 28 horas.



Participación investigadora PROESSA en Charla de Migración en Latinoamérica

El día martes 29 de septiembre la investigadora Báltica Cabieses, participó como comentarista en el Webinar “Venezuela: Migración, refugio y estancia” organizado por la Red de Migración y Salud y la red Migrando Salud Región Andina y las instituciones UK Research and Innovation, Pontificia Universidad Javeriana de Bogotá, Instituto de Ciencias e Innovación en Medicina UDD, Instituto de Salud Pública y Universidad Cayetano Heredia. Esta charla se dictó de forma virtual dentro del marco de la Red de Migración y Salud Andina, y de las investigaciones colaborativas en curso donde participa la investigadora Báltica Cabieses como representante de Chile.

Link:

https://www.facebook.com/watch/live/?v=661941750977595&ref=watch_permalink



Participación de investigadora PROESSA en programa radial

El día 14 de octubre Báltica Cabieses fue invitada a una entrevista en el programa de Radio Ser Tv y Construyamos país. En esta oportunidad dio a conocer el proyecto Fondecyt regular "Trayectorias de vida y salud de los migrantes internacionales a Chile: ¿Cómo se comparan con los locales y cuáles son sus costos relacionados al sistema de salud?" en el marco del Programa de Estudios Sociales en Salud y su línea de investigación de migración internacional y salud.

Link: <https://radiosertv.com/construyamos-pais/>

Conversatorio

29 de septiembre
10:00 am (GMT -5)

Venezuela: migración, refugio y estancia

ICIM UDD

UK Research and Innovation

PONTIFICIA UNIVERSIDAD JAVERIANA

INSTITUTO DE SALUD PÚBLICA

UNIVERSIDAD CAYETANO HEREDIA

INSTITUTO DE SALUD PÚBLICA

INSTITUTO DE SALUD PÚBLICA

INSTITUTO DE SALUD PÚBLICA

Dra. Luz Marina Rivas

Doctora en Letras por la Universidad Simón Bolívar. Profesora Titular jubilada de la Universidad Central de Venezuela. Actualmente, Coordinadora de la Maestría en Literatura y Cultura del Instituto Caro y Cuervo.



Dr. Mauricio Phélan

Doctor en Ciencias Sociales de la FACES, UCV. Profesor Titular de la Facultad de Ciencias Económicas y Sociales (FACES) de la Universidad Central de Venezuela (UCV).



Dra. Aura Marina Boadas

Doctora en Literatura de expresión francesa (Burdeos, Francia). Profesora Titular de la Universidad Central de Venezuela (UCV).



Dr. Emilio Osorio

Doctor y Postdoctor en Ciencias Sociales. Profesor Titular Universidad Central de Venezuela (UCV)



Moderadora Maylen Rojas Botero

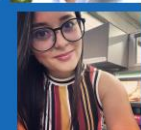

Evento via zoom

Participación investigadora PROESSA en entrevista en vivo en radio digital Sertv

El día 30 de septiembre a las 15:00 horas Chile la investigadora Báltica Cabieses participó en una entrevista y transmisión en vivo en la radio digital Sertv, con la directora de la Fundación Embajada del Inmigrante (FEDI), Red internacional de Mujeres Migrantes e Inmigrantes-RIMMI, Mujeres Sin Miedo, Construyamos país y radiosertv. En esta entrevista, la investigadora comentó el trabajo desarrollado por el Programa de Estudios Sociales en Salud en materia de salud y migración. A continuación, dejamos disponible el link:

<https://www.instagram.com/p/CFxbWJFHP7B/>





Directora de PROESSA UDD participó como asesora en estudio sobre niñez y migración en Chile

Báltica Cabieses participó como asesora externa en el “Estudio exploratorio de caracterización de niños, niñas y adolescentes migrantes de América Latina y el Caribe y sus familias en Chile”, llevado a cabo por el Centro de Estudios Justicia y Sociedad de la PUC, en alianza con la Fundación Colunga, UNICEF Chile y Worldvision Chile. Su objetivo fue explorar el estado de la inmigración infantil en el contexto migratorio de Latinoamérica y El Caribe en Chile. Resumen ejecutivo: https://medicina.udd.cl/programa-estudios-sociales-en-salud/files/2020/10/Informe-NNA-que-migran_resumen-ejecutivo.pdf

Investigadora y directora de PROESSA formará parte de mesa directiva para Latinoamérica y El Caribe de Lancet Migration

Báltica Cabieses fue invitada a ser parte de la mesa directiva para América Latina y El Caribe de la iniciativa Lancet Migration. Se trata de una cooperación que surge en el año 2018 entre la revista The Lancet e investigadores y profesionales del campo de la migración y la salud, con el objetivo abordar las brechas de evidencia e impulsar el cambio de políticas, basándose en las recomendaciones de la Comisión de Migración y Salud de UCL-Lancet. La investigadora UDD es la única chilena en ser convocada a esta importante instancia.

RESUMEN EJECUTIVO NIÑEZ Y MIGRACIÓN

Estudio exploratorio de caracterización de niños, niñas y adolescentes migrantes de América latina y el Caribe y sus familias en Chile



Realización de seminario sobre la respuesta sanitaria institucional de países andinos a la migración venezolana

“Salud, migración venezolana y Región Andina: respuestas y desafíos institucionales” es el nombre del seminario que se realizó el pasado 27 de octubre, en el marco del proyecto internacional de cooperación e investigación Sistematización de la respuesta sanitaria de países andinos a la migración venezolana, que involucra a Perú, Colombia, Ecuador y Chile, en colaboración con UK Research and Innovation. En este contexto, se realizó un Webinar donde un representante de los Ministerios de Salud de cada país habló sobre la respuesta sanitaria, los desafíos que enfrentan y los esfuerzos que se han hecho con respecto a la migración venezolana. Link: https://www.facebook.com/watch/live/?v=354761698941430&ref=watch_permalink

Ciclo de conversatorios “Migración Andina y Salud: La experiencia de Chile”

El día viernes 30 de octubre a las 17:00 horas de Chile se llevó a cabo el Webinar “Flujos migratorios venezolanos y sus desafíos en Chile”, perteneciente a la serie de conversatorios Migración andina y salud: la experiencia de Chile, organizado por el Programa de Estudios Sociales en Salud de la Universidad del Desarrollo. Este seminario virtual se enmarca en el proyecto de cooperación e investigación “Sistematización de la respuesta sanitaria de países andinos a la migración venezolana” Durante el Webinar, la doctora en Sociología Claudia Silva, investigadora PROESSA, con amplia experiencia en estudios de la población migrante en Chile. Link: https://www.youtube.com/watch?v=uauQ6lc3H_Y&t=165s&ab_channel=PROESSAUDD

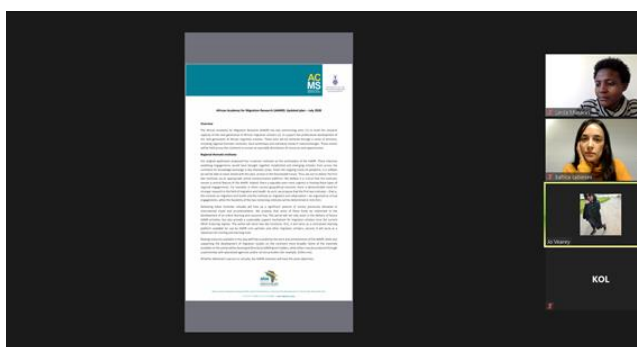

Investigadora PROESSA-UDD es invitada a ser parte de centro de excelencia de investigación en migración en África

Báltica Cabieses fue invitada a participar del Advisory Board del Migration and Health Institute, parte del African Academy for Migration Research, que a su vez pertenece a la African Research Universities Alliance (ARUA) financiado por UKRI. Este proyecto está enfocado en desarrollar entrenamiento de nivel de Magíster para investigadores jóvenes de la región africana, sobre migración y salud. En este contexto, la investigadora UDD estará involucrada en el diseño curricular, en el desarrollo de sesiones de entrenamiento, realizando mentoría directa a investigadores y brindando apoyo en la generación de productos relevantes para la región desde una mirada global.

Inicio ciclo de charlas sobre salud para migrantes internacionales

En el marco del proyecto Fondecyt “Trayectorias de vida y Salud de los migrantes internacionales a Chile” a cargo de la investigadora Báltica Cabieses y en colaboración con la organización Red Migrantes, se dio inicio al ciclo de charlas en salud de migrantes internacionales. El pasado 20 de noviembre, Isabel Rada, estudiante de doctorado en Ciencias e Innovación en Medicina que participa en PROESSA realizó la charla educativa “Salud Cardiovascular”. Link: <https://www.facebook.com/101844107902262/videos/197250028554465>

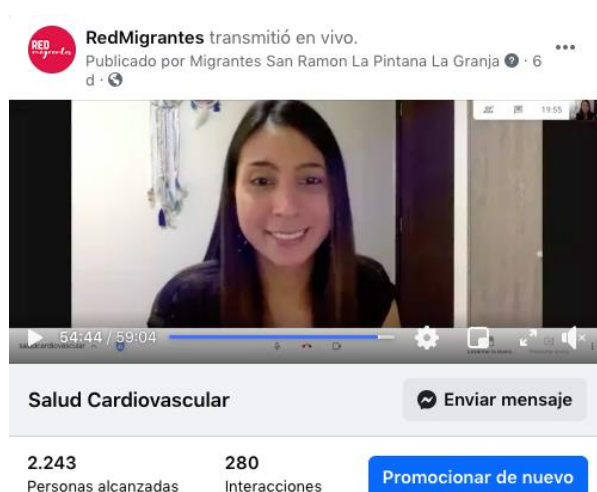



Conversatorio pedagogía migrante

El día jueves 12 de noviembre la profesora Alexandra Obach participó en el conversatorio Pedagogía Migrante, moderado por Irene Torres de la Fundación Octaedro, Ecuador. El conversatorio giró en torno a la aplicación de la pedagogía migrante en investigación en torno a migrantes internacionales en América Latina. Oscar Padrón, de la organización Migrante Universal, y Rodrigo del Fierro, de Misión Scalabarriana, ambas de Ecuador, presentaron resultados de sus investigaciones. Alexandra Obach, Chile; y Andrés Cubillos-Novella de la Universidad Javariana de Colombia, estuvieron a cargo de comentar las presentaciones. Link: https://www.facebook.com/watch/live/?v=2882462155300808&ref=watch_permalink

Participación equipo PROESSA en Expo Impacto UDD 2020

El día jueves 19 de noviembre a las 10:00 horas el equipo de PROESSA participó de “Expo Impacto UDD” presentando su trabajo relacionado a la innovación en salud y migración internacional, tanto en investigación como transferencia con la comunidad y docencia. Esta instancia fue liderada por Báltica Cabieses, quién presentó el trabajo realizado por el Programa en los últimos años y su impacto. A su vez participaron las investigadoras Alexandra Obach, Herleyn Agurto y M. Eliana Correa compartiendo experiencias del programa. Link: <https://www.youtube.com/watch?v=uA15bDxQkE&feature=youtu.be>



Participación investigadoras PROESSA en ciclo de charlas en salud para población migrante

El 26 de noviembre continuó el ciclo de charlas en salud de migrantes internacionales en colaboración con la organización Redmigrantes. Esta fecha contó con la participación de Claudia Pérez, directora del Programa de Enfermería e investigadora de PROESSA. En la charla denominada “Covid-19 y autocuidado”, se comentaron aspectos generales del virus, formas de transmisión, síntomas y definiciones de caso. Link: <https://www.facebook.com/101844107902262/videos/208143324148898>

Participación investigadora PROESSA en Seminario Internacional ¿Es la migración una determinante social de la salud mental?

La investigadora Alejandra Carreño participó el día martes 24 de noviembre en el Seminario Internacional “¿Es la migración una determinante social de la salud mental?” como conferencista, junto a un grupo de especialistas en Salud Mental de Colombia, Ecuador, Venezuela y Estados Unidos. En la sesión la investigadora realizó la presentación: “Salud mental de migrantes y refugiados venezolanos y colombianos en Chile”. Link <https://medicina.udd.cl/enfermeria-santiago/noticias/2020/11/24/investigadora-de-proessa-udd-participo-en-seminario-internacional-sobre-la-migracion-como-determinante-social-de-la-salud-mental/>



Investigadora PROESSA participa de VI Congreso de la Asociación Latinoamericana de Antropología ALA

La investigadora y docente Alejandra Carreño, participó de dos eventos del VI congreso de la Asociación Latinoamericana de Antropología (ALA) los días 23, 24 y 25 de noviembre. En el Simposio "Liderazgos migrantes en América Latina" la antropóloga presentó una ponencia de nombre "Cuando llegas, todos son enemigos: liderazgos migrantes entre refugiados de origen latinoamericano en Chile" que es parte de los resultados de la investigación sobre refugiados. En segundo lugar, la docente participó del Simposio Internacional: Antropología Médica: campos, saberes y políticas en clave latinoamericana y como panelista en la Mesa Redonda sobre Antropología Médica en América Latina con una reflexión sobre el estado de la disciplina en Chile.

VI CONGRESO ASOCIACIÓN LATINOAMERICANA DE ANTROPOLOGÍA
DESAFÍOS EMERGENTES: ANTRPOLOGÍAS DESDE AMÉRICA LATINA Y EL CARIBE
Montevideo, Uruguay y 24 al 27 de Noviembre de 2020

Simposio Virtual
Liderazgos migrantes en América Latina

Coordinadores: Dr. Freddy Andra (Universidad de los Lagos, Chile) y Dra. Cappelletti Valentina (Colegio de la Frontera Norte, México)
Eje Temático: Eje 10: Migraciones, movilidads y desplazamientos latinoamericanos

El incremento y la diversificación de las movilidads humanas en el territorio latinoamericano imponen la urgencia de comprender la multidimensionalidad de la experiencia migratoria y considerar el punto de vista de sus actores, más allá del paradigma económico y del énfasis nacionalista propio de las políticas públicas y de las ciencias connotadas que las acercan.

En estas necesidades, en este simposio, proponemos centrarnos en las subjetividades políticas producidas en el marco de las movilidads latinoamericanas y en lo específico, en los liderazgos migrantes. Proponemos crear un espacio de diálogo sobre investigaciones dedicadas a aquellas personas que, a través de una combinación de habilidades, relaciones sociales y recursos adquiridos a lo largo de la experiencia migratoria, conforman nuevos espacios de liderazgo.

El objetivo es visibilizar la complejidad de tales subjetividades y superar la dicotomía entre el migrante como agente de desarrollo y el migrante como amenaza a la integridad de estados de origen y destino. Nos interesa acercarnos etnográficamente a la trayectoria del líder migrante para problematizar y politizar la construcción de su capital político.

¿Cómo se relaciona la construcción del liderazgo con la experiencia migratoria? ¿En virtud de qué prácticas y discursos diferentes actores gubernamentales y no gubernamentales legitiman a este sujeto como un líder? ¿Qué recursos y poderes ejerce en las sociedades desde donde opera?

Animamos a evidenciar las tensiones y los distintos niveles de negociación a través de los cuales se produce el liderazgo migrante. A mostrar cómo su agencia se inscribe entre lo local y lo transnacional, entre la generación del beneficio individual y del valor público y cómo se define a partir de deseos, imaginarios, emociones. Asimismo, se discutirán los conflictos (generacionales, de género, étnicos) que provocan su intervención en diferentes arenas al contestar o redefinir modelos de acción política y de gestión del poder.

Invitamos a estudiantes, profesionales de la antropología y colegas de disciplinas afines a asistir al Simposio los días lunes 23 y martes 24 de Noviembre.

Los interesados pueden registrarse gratuitamente en la web del congreso <https://ala2020.com.uy>

Contacto: andrea.freddi@ulagos.cl / valentina.cappelletti@gmail.com

Reporte situacional de caso migrantes internacionales en Chile durante la pandemia por COVID-19 publicado en web Lancet Migration

La colaboración global de Lancet Migration publicó una serie de resúmenes de situación y políticas de distintos países en torno a COVID-19 y migración. En este contexto, se publicó el “Reporte situacional: El caso de migrantes internacionales en Chile durante la pandemia de COVID-19”, correspondiente al reporte de la situación en Chile, liderado por PROESSA. Link: <https://bit.ly/3grSVFo>. Puedes acceder a los reportes del resto de países a continuación: <https://www.migrationandhealth.org/migration-covid19-briefs>.



Situational and policy briefs: COVID-19 and migration

This series of situational and policy briefs summarises key practical and operational aspects of the COVID-19 response in relation to migrants and refugees. They include public health and policy recommendations and perspectives that build on the [Lancet Migration Global Statement](#), recommendations to ensure migrants and refugees have access to healthcare; are included in prevention, preparedness and response; and are part of responsible and transparent public information strategies, during the COVID-19 pandemic. They are intended to be short briefs providing key information on particular migrant and refugee contexts and themes, rather than fully comprehensive country or regional overviews.

Situational and policy briefs have been authored by those working in academic, operational, or clinical areas of migration and COVID-19 and each has been expert reviewed. The briefs are hosted on the Lancet Migration website. Lancet Migration is a global collaboration between The Lancet and researchers, implementers, and others in the field of migration and health that aims to address evidence gaps and drive policy change building on the recommendations of the [UN-Lancet Commission on Migration and Health](#) published in December 2018. Situational and policy briefs represent the views of the authors. They are up

Participación investigadora PROESSA en Congreso ALAP 2020

Los días miércoles 09 y jueves 10 de diciembre la investigadora de PROESSA, Alice Blukacz, presentó sus trabajos desarrollados en conjunto la investigadora Báltica Cabieses en el IX Congreso de la Asociación Latinoamericana de Población. El día miércoles 9 la investigadora Alice Blukacz realizó la ponencia: “Las dimensiones de la Interculturalidad en salud en los marcos normativos para el derecho a la salud de los migrantes internacionales” y el día jueves 10 realizó la presentación: “Diverse identities and transnationality of the Cape Verdean diaspora in Argentina and the US; Chicano identity and sociocultural inclusion of Mexican-Americans in the United States”. Link congreso: http://www.alapop.org/alap/index.php?option=com_content&view=article&id=1873&Itemid=950

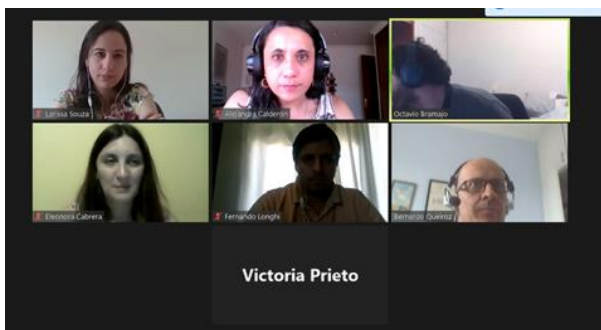

Participación investigadoras PROESSA en versión IX Congreso ALAP 2020

El día jueves 10 de diciembre se llevó a cabo el segundo día del IX Congreso de la Asociación Latinoamericana de Población, el cual este año se rigió por la temática y título: “El rol de los estudios de población tras la pandemia de COVID-19 y el desafío de la igualdad en América Latina y el Caribe”. En esta instancia participaron investigadoras del PROESSA con distintas ponencias. La investigadora Alejandra Carreño presentó la ponencia “De protección, indiferencia e invisibilidad: Experiencias de solicitantes de asilo y refugiados de origen Latinoamericano en Chile”. Por otro lado, la investigadora Alexandra Obach presentó su ponencia: “Tensiones y encuentros en el imaginario en torno a cuerpos y sexualidades en jóvenes y sistema de salud: Resultados de un estudio cualitativo”. Link congreso: http://www.alapop.org/alap/index.php?option=com_content&view=article&id=1873&Itemid=950

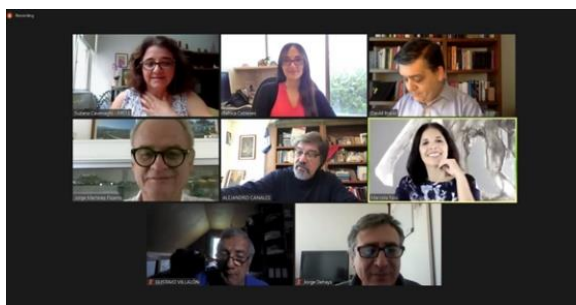

Participación directora PROESSA UDD en mesa redonda de Congreso ALAP 2020

El día martes 10 de diciembre se llevó a cabo el segundo día del IX Congreso de la Asociación Latinoamericana de Población, el cuál este año se rigió por la temática y título: El rol de los estudios de población tras la pandemia de COVID-19 y el desafío de la igualdad en América Latina y el Caribe. En esta instancia la directora e investigadora del Programa de Estudios Sociales en Salud presentó en la Mesa Redonda: Población y crisis en tiempos de COVID-19, su ponencia se tituló: “Migración internacional y salud en tiempos de COVID-19”. Link congreso: http://www.alapop.org/alap/index.php?option=com_content&view=article&id=1873&Itemid=950

Cierre ciclo charlas educativas en salud para migrantes internacionales en colaboración con Redmigrantes.

El 11 de diciembre se dio cierre al ciclo de charlas educativas en salud de migrantes en colaboración con la organización Redmigrantes. En esta ocasión participó Daniel Molina, experto del Ministerio de Salud y colaborador del Programa de Estudios Sociales en Salud. En la charla llamada "Acceso al servicio de salud en migrantes internacionales" abordó el marco jurídico que garantiza el acceso a salud en esta población y la estructura del sistema de salud. Además, compartió una guía general para el acceso al servicio y ejemplos prácticos. Esta sesión continuó con una ronda de preguntas formuladas por los participantes en la página Redmigrantes. Link: <https://www.facebook.com/101844107902262/videos/403591754411969>



Realización de Seminario “Ser refugiado en Chile” organizado por PROESSA-UDD.

El Programa de Estudios Sociales en Salud (PROESSA) del Instituto de Ciencias e Innovación en Medicina (ICIM), realizó con éxito el webinar “Ser Refugiado en Chile: Trayectorias Institucionales y Experiencias de Salud de Solicitantes de Protección Internacional de origen Latinoamericano en Chile” el día jueves 17 de diciembre a las 17:30 horas.

Báltica Cabieses, directora de PROESSA UDD, dio la bienvenida a al encuentro. Alejandra Carreño la investigadora a cargo del estudio en que se basó el webinar señaló que el objetivo principal de este estudio fue explorar en la configuración de la experiencia de los refugiados y solicitantes de asilo, de origen latinoamericano en Chile.

En el siguiente link se puede observar nuevamente el webinar “Ser Refugiado en Chile”:

<https://www.youtube.com/watch?v=6YgdsLsXiO4&feature=youtu.be>

Difusión material apoyo familias migrantes internacionales durante la pandemia traducido a Creole

PROESSA desarrolló el manual “Para superar la pandemia debemos cuidarnos todos: Material de apoyo para familias migrantes viviendo la pandemia SARS-Cov-2 en Chile” también traducida a creolé. El material fue elaborado con documentos de autoridades sanitarias de Chile y el mundo, como el Ministerio de Salud (Minsal) y la Organización Mundial de la Salud (OMS), con recomendaciones sobre cuidado de salud física y emocional durante la pandemia, contemplando la mirada del proceso migratorio internacional, reconociendo sus etapas, desafíos y que la vivencia actual afecta de distinta manera a los diversos grupos de nuestra sociedad. Link: <https://repositorio.udd.cl/handle/11447/3349> y <https://saludmigrantes.cl/kovid-19/>

Enfòmasyon pou pwoteje sante ak byenèt fanmi migran ki abite Chili nan monan pandemi SARS SARS-COV-2

Materyèl sipò pou fanmi migran kap viv pandemi SARS-COV-2 nan Chili



ICIM UDD
INSTITUTO CHILENO DE INVESTIGACIONES
MIGRATORIAS

UDD
Facultad de Medicina
UNIVERSIDAD DE VALPARAISO

FONIS
Fondo Nacional
de Investigación en Salud

Línea temática: Salud integral de adolescentes y jóvenes





Presentan resultados de estudio UDD sobre promoción y prevención de salud de adolescentes y jóvenes en Chile

Potenciando la intersectorialidad en la promoción de salud de jóvenes y adolescentes, fue el nombre del conversatorio organizado por el PROESSA. La actividad correspondió a la fase de cierre del proyecto interfacultades: Estudio etnográfico para la promoción de la salud sexual/reproductiva y la prevención del embarazo adolescente en Chile: identificando desafíos y proponiendo soluciones, y tuvo como objetivo transferir resultados de la investigación a tomadores de decisión de los Ministerios de Salud y Educación, de instituciones públicas y a la comunidad científica en general. Alexandra Obach, investigadora que lideró este estudio, explica que éste tuvo como fin sistematizar una experiencia concreta de trabajo intersectorial de Salud y Educación.

Participación de investigadora PROESSA en Charla de plataforma del Ministerio de Salud

El día viernes 25 de septiembre a las 10:00 horas la investigadora del Programa de Estudios Sociales en Salud, Alexandra Obach, participó realizando una charla en la plataforma virtual “Hospital Digital” del Ministerio de Salud. La charla dictada se tituló “Promoción de la Salud Sexual y Reproductiva y Prevención del Embarazo Adolescente en Chile: Identificando desafíos y proponiendo soluciones”. A esta charla asistieron encargados regionales del Programa de Adolescentes y Jóvenes y profesionales de la salud que trabajan con adolescentes. Link: <https://www.youtube.com/watch?v=OngeOUgPfaM>

Hospital Digital | Ministerio de Salud

1. Primer nivel de vinculación: estrategias de "entrada y salida"

- Acciones concretas "Control del Joven Sano".
- Acciones de consejería
- Talleres en materia de educación sexual al interior de los colegios.

2. Segundo nivel de vinculación

Estrategia de instalación de los equipos de salud al interior de las escuelas

Bajo este modelo, los equipos de salud pasan a ser parte de la escuela y realizan tanto acciones de promoción y prevención en las aulas, como atención directa a los/as adolescentes.

Otros logros y participaciones del equipo



Directora PROESSA expone en Jornada anual Carrera Enfermería

El día lunes 13 de enero la investigadora y directora de PROESSA Báltica Cabieses presentó en la Jornada de la carrera de Enfermería 2020 de la Universidad del Desarrollo. En esta instancia, los profesores coordinadores de diversos cursos de la carrera exponen sobre el trabajo e innovaciones realizadas durante el año 2019, además de presentar lo que se añadirá el 2020. Báltica expuso sobre la trayectoria del Programa de Estudios Sociales en Salud, su trabajo durante el año 2019, logros y productos, así como continuaría avanzando el programa durante el presente año.

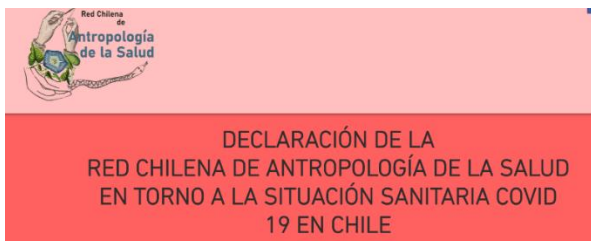

Investigadoras de PROESSA participan en declaración de red chilena de Antropología de la Salud sobre la situación sanitaria de COVID-19

La Red Chilena de Antropología de la Salud lanza su declaración en torno a la situación sanitaria de Chile el día 13 de abril, identificando aspectos críticos de la gestión del COVID 19 en nuestro país. En la declaración se problematiza el enfoque basado en el individuo y no en la colectividad que ha asumido la política pública, así como la falta de atención en la acción de la atención primaria y la participación social en el diseño de estrategias y la toma de decisiones en salud. La declaración fue elaborada por la coordinación de la recién conformada Red de Antropología de la Salud compuesta por más de 70 profesionales de las ciencias sociales y/o la salud, que se dedican a temáticas relativas a la antropología de la salud. Del Programa de Estudios sociales en Salud Participaron las investigadoras Dra. Alejandra Carreño; Dra. Alexandra Obach y Mg. Carla Urrutia. Link: <https://www.antropologiadelasalud.com/declaracion-covid-red>

Participación investigadora PROESSA en Diálogo Bioético “Problemas ético-sociales en la pandemia COVID-19”

El día miércoles 13 de mayo se llevó a cabo el cuarto ciclo de Diálogos Bioéticos, titulado “Problemas ético-sociales en la pandemia COVID-19” organizado por el Centro de Bioética de la Facultad de Medicina de la Universidad del Desarrollo. Báltica Cabieses, fue invitada a exponer en esta jornada, realizado la ponencia “SARS-COV-2 y Desigualdad: más allá de lo evidente y lo visible”. En esta exposición la investigadora abordó el tema de la desigualdad social y su relación con la actual pandemia de COVID-19 en Chile, agudizando esta crisis sanitaria las desigualdades sociales y en salud. Se destaca la importancia de contemplar en el abordaje de esta crisis sanitaria las diversas realidades de comunidades que conviven en nuestro territorio nacional. Este conversatorio se llevó a cabo través de la página de YouTube de Vive UDD en vivo, disponible para ver aquí <https://www.youtube.com/watch?v=chy7fKGteCO>



Participación de Investigadora PROESSA-UDD en Conversatorio COVID-19 y Ciencias Sociales organizada por El Ministerio de Ciencia, Tecnología Conocimiento e Innovación.

El 11 de mayo 2020 se realizó vía virtual el primer Conversatorio sobre el aporte de las Ciencias Sociales al manejo de la Crisis COVID, llevado a cabo de manera virtual. En esta ocasión, la Dra. en Antropología Alejandra Carreño Calderón, investigadora de PROESSA UDD, expuso sobre el diagnóstico realizado por la Red Chilena de Antropología de la Salud y las actividades llevadas adelante por el Programa PROESSA para conocer el modo en que diversos grupos sociales de nuestro país están abordando la pandemia. En esta instancia a participaron la Subsecretaria de Ciencia, Tecnología Conocimiento e Innovación, Carolina Torrealba, además de investigadores y académicos de todo el país. <https://www.minciencia.gob.cl/>

Charla sobre COVID-19 y Epidemiología: Preguntas y respuestas organizada por Academia Científica de Enfermería

El día lunes 18 de mayo a las 19:00 hrs. a través de la plataforma de Instagram de la carrera de Enfermería UDD se llevó a cabo la Charla “Conversatorio Epidemiología y COVID-19” organizada por la Academia Científica de Enfermería, coordinada desde docencia PROESSA. En esta ocasión, Xaviera Molina, investigadora de PROESSA, realizó una charla sobre Epidemiología y SARS-COV-2, respondiendo a las preguntas más comunes sobre este virus y la actual pandemia. Posteriormente se dio un espacio para responder las preguntas de los asistentes y levantar temas de interés para abordar en una próxima charla sobre COVID-19. En la charla a través de Instagram live participó un total de 45 personas.

LINK:

<https://www.instagram.com/tv/CAWSdKbjS7w/?igshid=slzv8q2qt1nd>



Participación de investigadora PROESSA en evaluación de proyectos FONIS

La investigadora de PROESSA, Claudia Silva, fue invitada a participar en la evaluación de proyectos postulados al FONIS (Fondo Nacional de Investigación en Salud) de la Agencia Nacional de Investigación y Desarrollo (ANID) 2020. Este concurso es de carácter anual y está dirigido a personas jurídicas nacionales, incluyendo universidades e instituciones de educación superior reconocidas por el Estado, institutos tecnológicos y de desarrollo de investigación y desarrollo, tanto públicos como privados y otras instituciones que realicen actividades científico-tecnológicas.



designed by freepik

Participación de investigadoras PROESSA en Focus Group de estudio de la CEPAL sobre desarrollo sostenible en Chile

Las investigadoras de PROESSA Báltica Cabieses y Claudia Silva fueron invitadas a participar de un Focus Group por Videoconferencia organizado por la Comisión Económica para América Latina y el Caribe (CEPAL), junto a otros académicos para conversar e indagar la percepción sobre la contribución de los migrantes al desarrollo sostenible en Chile y recoger la impresión sobre los efectos y consecuencias de la pandemia en la población migrante. El estudio en curso forma parte de un proyecto de la Cuenta para el Desarrollo de las Naciones Unidas y persigue aportar elementos concretos para las políticas públicas desde una perspectiva de derechos y afín a las iniciativas mundiales en marcha.



Participación de investigadora PROESSA en grupo de evaluación proyectos Fondecyt

La investigadora y directora del Programa de Estudios Sociales, Báltica Cabieses, es miembro desde el 2019 del grupo de evaluación de proyectos postulados al Fondo de Desarrollo Científico y Tecnológico (Fondecyt) de Conicyt en la categoría G2G3 de Medicina. Ella participó también este 2020 en la evaluación de los concursos de este fondo nacional ANID. Estos proyectos postulan en el área de la Salud Pública y Estudios de ciencias clínicas, evaluados por una comisión de expertos de diversas instituciones, donde participa la investigadora.

Participación investigadora PROESSA en Webinar Colegio de Enfermeras de Chile regional Valparaíso

La investigadora Báltica Cabieses, fue invitada a exponer en un webinar del Colegio de Enfermeras de Chile, regional de Valparaíso, la presentación se tituló “Innovación y desafíos en la formación de enfermeras/os: Reflexiones desde las crisis sociales y sanitarias de hoy”. El webinar se llevó a cabo el día miércoles 17 de junio a las 17:00 hrs. a través del Facebook del Colegio de Enfermeras regional Valparaíso y contó con más de 700 vistas. Link: https://www.facebook.com/1746115582359707/videos/186265249472857/?so_channel_tab&rv_all_videos_card





RUT Creador: 15426837-5 | Lugar Origen: Administrador | Generado: 18-07-2019 06:09

• RESUMEN DE LA POSTULACIÓN

1. DATOS DEL PROYECTO

Nombre del Proyecto	: Múltiple: Biografías transgeneracionales de mujeres williches de San Juan de La Costa
Folio del Proyecto	: 533882
Fecha de creación de Postulación	: 23-06-2019
Fecha de Envío	: 18-07-2019

2. DATOS DEL CONCURSO

Concurso	: Fondart Regional / Culturas Regionales / Investigación de lo Femenino en la Identidad de la región de Los Lagos
Fecha de cierre del Concurso	: 18-07-2019 17:00:00

3. RESPONSABLE

Adjudicación Proyecto FONDART 533882 Línea Culturas Regionales por parte de investigadora PROESSA

El proyecto de título "Múltiple: Biografías transgeneracionales de mujeres williches de San Juan de La Costa " pretende visibilizar el aporte de las identidades femeninas williches al territorio, desde una perspectiva transgeneracional, promoviendo la diversidad de significados que adquiere hoy el ser mujer indígena, los diversos roles en los que se desempeñan las identidades femeninas y los desafíos que enfrentan. La investigadora y docente Alejandra Carreño lidera el proyecto. La adjudicación se realizó el pasado Viernes 25 de Junio y fue publicada en el sitio www.fondosdecultura.cl

Exposición de investigadora PROESSA en curso MINSAL sobre cuidados paliativos, APS y COVID-19

En junio se llevó a cabo el curso "Cuidados Paliativos COVID APS" organizado por el Ministerio de Salud y la Sociedad Chilena de Medicina Familiar, dirigido a profesionales de la salud de atención primaria. En esta instancia fueron invitadas a participar las investigadoras Alexandra Obach y Báltica Cabieses, quienes realizaron una clase expositiva titulada "Aspectos socio-culturales de la salud". La clase expositiva fue realizada de forma virtual a diversos territorios donde participaron profesionales de salud de todo el país.



Capacitación transcripciones y análisis de información cualitativa estudiantes ACE

El día miércoles 22 de julio a las 18:00 hrs. se realizó una capacitación sobre transcripciones y análisis de información cualitativa, organizada por las docentes de la Academia Científica de Enfermería, Xaviera Molina y Eliana Correa, a las ayudantes y voluntarios de la Academia Científica de Enfermería (ACE). La capacitación constó en primera parte sobre las transcripciones y las formas posibles de llevarse a cabo, y luego sobre el análisis del material cualitativo transcrito y su organización. Asistieron 7 estudiantes de la ACE y participaron activamente a través de la plataforma de zoom. La capacitación fue dictada por la docente Eliana Correa.

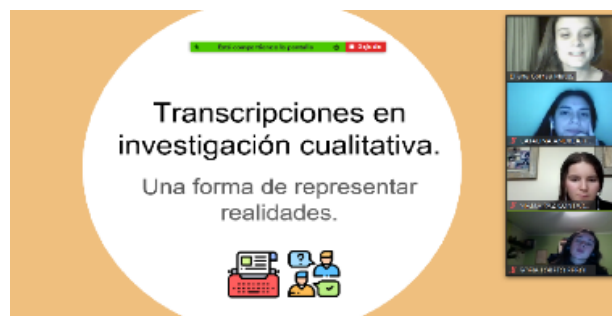



Inicio de pasantía de investigación PONT estudiantes Facultad de Medicina en PROESSA

El día martes 11 de agosto a las 17:00 horas se llevó a cabo la reunión de bienvenida e inicio de la pasantía de investigación PONT de estudiantes de la Facultad de Medicina en PROESSA del segundo semestre. En esta oportunidad se incorporaron 14 estudiantes de diversas carreras de la salud para esta pasantía de investigación en el programa, donde realizarán revisiones bibliográficas narrativas que buscan finalizar en una publicación científica. La reunión fue dirigida por la profesora Alexandra Obach, y contó con la participación de la coordinadora de PROESSA del proyecto Xaviera Molina, y las docentes Báltica Cabieses y Eliana Correa.



Participación investigadora PROESSA en curso CEM-ACEM

El día 11 de septiembre la investigadora Alexandra Obach, participó como docente invitada en el curso “Salud Pública: El derecho a la salud al amparo de una nueva constitución” organizado por el Centro de Alumnos de Medicina (CEM) y la Academia Científica de Medicina (ACEM). En el contexto de este curso, la investigadora realizó la clase “Migración como determinante social de la salud”.

Participación investigadora PROESSA en curso CEM-ACEM

El día 11 de septiembre la investigadora del Programa de Estudios Sociales en Salud, Báltica Cabieses, participó como docente invitada en el curso “Salud Pública: El derecho a la salud al amparo de una nueva constitución” organizado por el Centro de Alumnos de Medicina (CEM) y la Academia Científica de Medicina (ACEM). En el contexto de este curso, la investigadora realizó la clase “Determinantes sociales de la salud”.





Participación investigadora PROESSA en curso de Salud Pública en COLMED Valparaíso

El día 11 de septiembre la investigadora Báltica Cabieses, participó en la segunda versión del “Curso anual de salud pública” organizado por el Departamento de Salud Pública del Colegio Médico de Valparaíso en conjunto con el Departamento de Salud Pública de la Facultad de Medicina de la Universidad de Valparaíso.

Participación investigadora PROESSA en charla LAB diseño UDD

El día 23 de septiembre la investigadora Alexandra Obach participó brindando una charla en LAB de diseño de la Universidad del Desarrollo: “Lab de inmersión: Comunicación en Salud”. La profesora Obach dio la charla *Investigación cualitativa en salud y sus aplicaciones en el campo de la salud pública*, con el objetivo de introducir a los estudiantes en la investigación en salud, y la especificidad de la metodología cualitativa en este campo.



designed by freepik

Participación de investigadora PROESSA en conmemoración semana del migrante

En el marco de la celebración del día Nacional del Colombiano Migrante, creado por la Ley 1999 de 2019 del gobierno de Colombia, Isabel Rada estudiante del Doctorado en Ciencias e Innovación y Medicina del ICIM UDD, quién desarrolla su tesis doctoral en el Programa de Estudios Sociales en Salud participó con su testimonio de vida como migrante durante la transmisión y resaltó su propósito de trabajar por el colectivo migrante con los aportes de su investigación.



Reconocimiento a libro editado por investigadora PROESSA en lista de honor Ibbly 2020

El libro reconocido en la lista de honor 2020 por Ibbly Internacional “Migraciones un mundo en movimiento” de la editora Claudia Silva, parte del equipo del Programa de Estudios Sociales en Salud, fue reconocido en la plataforma, añadiéndose a un especial que incluye libros premiados que abordan temas vinculados a migración y refugio. En el siguiente link se encuentra el listado de libros que abordan migración y refugio que recibieron este reconocimiento, con una breve descripción, incluyendo el libro de la investigadora: <https://www.ibby.org/awards-activities/awards/ibby-honour-list/ibby-honour-list-2020-extracts>



Académica PROESSA-UDD es parte de comisión ACHIEEN-MINSAL para la regulación legal de especialidades de enfermería en Chile.

Báltica Cabieses fue invitada a participar en comisión de trabajo de la Asociación Chilena de Educación en Enfermería (ACHIEEN) y el Ministerio de Salud (Minsal) para la creación regulatoria y legal de especialidades de Enfermería en Chile.

En este contexto, la académica UDD participó en la reunión de expertos para las áreas de Enfermería de Atención Primaria y Enfermería Oncológica, realizada el viernes 13 de noviembre, por encargo de la presidenta de la Comisión de Especialidades de ACHIEEN, Dra. Viviana Jofré.



Investigadora PROESSA-UDD participa en análisis y propuesta de trabajo presentados en la mesa social COVID-19

Alejandra Carreño, académica del PROESSA, es parte de un grupo de investigadores de distintas disciplinas que articularon un trabajo conjunto para abordar los desafíos de la pandemia a nivel social y cultural. La iniciativa fue apoyada por el Ministerio de Ciencia, Tecnología, Conocimiento e Innovación y surge como parte de la contribución de la comunidad científica a la comprensión de la situación sanitaria actual.





Participación de investigadora PROESSA en 38º Congreso Chileno de Medicina Intensiva

El día martes 24 de noviembre la investigadora y directora del Programa de Estudios Sociales en Salud, Báltica Cabieses, participó como Profesora Invitada expositora en el 38º Congreso Chileno de Medicina Intensiva con la presentación “Pertinencia Cultural en la Atención del Paciente Crítico”. La presentación fue bien acogida por los asistentes a esta instancia que tuvo lugar de forma virtual. Link congreso:

<https://www.medicina-intensiva.cl/congreso2020/>

Participación Investigadora PROESSA en Conversatorio de Servicio de Salud Metropolitano Central

El día martes 02 de diciembre la investigadora y directora de PROESSA, Báltica Cabieses, participó del conversatorio “APS en pandemia: Aprendizajes y desafíos 2021” organizado por el Servicio de Salud Metropolitano Central. La investigadora participó de la primera sesión de un conversatorio de dos días, con la ponencia “Participación comunitaria”. A este conversatorio, realizado a través de la plataforma zoom asistieron más de 80 personas de todo el país. Link:

<https://www.youtube.com/watch?v=ftluleJ4G8U>





Participación investigadora PROESSA en I Jornada Científica de Enfermería Familiar y Comunitaria.

Enfermería basada en evidencia en Enfermería Familiar y Comunitaria

Determinantes Sociales – Migración internacional

Báltica Cabieses, PhD
 bcabieses@udd.cl

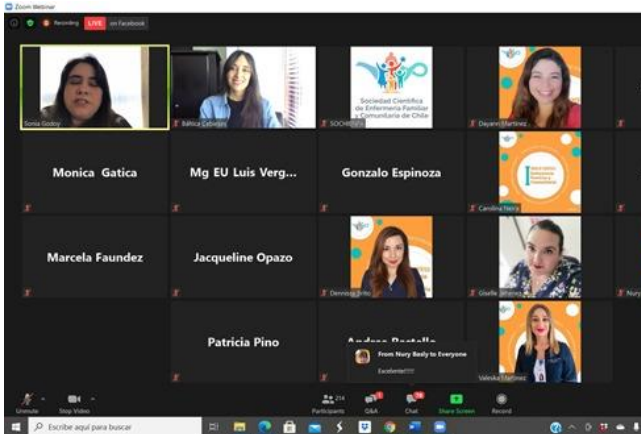

El día sábado 12 de diciembre a las 09:40 am la investigadora Báltica Cabieses, expuso tras ser invitada en la Primera Jornada Científica de Enfermería Familiar y Comunitaria organizada por la Sociedad Científica de Enfermería Familiar y Comunitaria de Chile. La investigadora participó como expositora con la presentación “Enfermería basada en evidencia en Enfermería Familiar y Comunitaria: Determinantes Sociales-Migración”. Participó un total de 220 de enfermeras, estudiantes de enfermería y otros profesionales de la salud. Link jornada: <http://enfermeria.uc.cl/educacion-continua/seminarios-y-jornadas/1639-i-jornada-cientifica-de-enfermeria-familiar-y-comunitaria-de-chile>

Conversatorio para investigadores jóvenes: cómo postular a Fondecyt Iniciación

El día lunes 21 de diciembre la investigadora y directora del Programa de Estudios Sociales en Salud, PROESSA-UDD Báltica Cabieses fue invitada por la dirección de investigación de la Universidad Santo Tomás a participar del Conversatorio con Investigadores jóvenes de la misma universidad. En esta instancia se enseñó como postular a un proyecto Fondecyt de iniciación, donde la investigadora compartió su experiencia y entregó algunos consejos y recomendaciones para los investigadores jóvenes interesados en postular a este fondo de investigación.

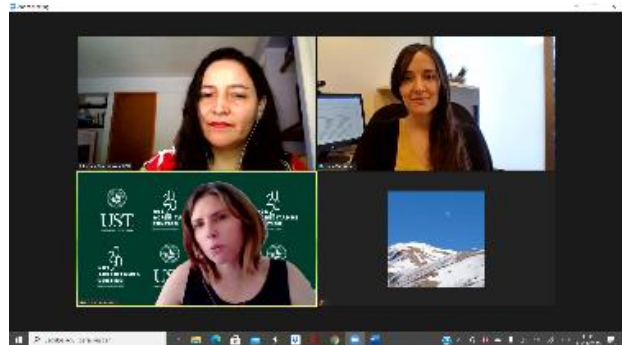

Respuesta del equipo a la pandemia COVID-19

Frente a la pandemia por SARS-CoV-2 que enfrentó el mundo durante el 2020, el equipo del Programa de Estudios Sociales en Salud participó en diversas actividades y publicaciones relacionadas al desafío en materia de salud que implicó este hito sanitario, relacionado también con la salud de población migrante internacional. Entre ellas destacan:

Seminarios y charlas:

- Organización y realización de 3 conversatorios virtuales “Desafíos de la interculturalidad en contextos de crisis sanitarias”
- Participación en charlas y seminarios virtuales académicos, del Ministerio de Salud y para la sociedad general

Investigación:

- Estudio asesoría para Clínica Alemana Santiago: La experiencia de la atención del COVID-19 en personal de salud de Clínica Alemana de Santiago: Estudio cualitativo. Investigadora principal Báltica Cabieses PhD.
- Estudio OMS: “International migrants in sanitary residences in Chile during the COVID-19 pandemic: Towards an ethical response to deeply rooted challenges”. Investigadora principal Báltica Cabieses, PhD.
- Estudio Fondo Proyectos investigación sobre coronavirus UDD. “Vulnerabilidades y recursos de comunidades migrantes internacionales en Chile para enfrentar la pandemia SARS-CoV-2: construyendo estrategias diferenciadas desde la interculturalidad”. Investigadora Principal Báltica Cabieses.

Productos transferencia:

- Informe de Estudio sobre COVID-19 y población migrante internacional en Chile: “Encuesta sobre COVID-19 a Poblaciones Migrantes Internacionales en Chile: Informe de resultados completos”.
- Material apoyo familias migrantes durante pandemia de COVID-19 en español y Creole: “Para superar la pandemia debemos cuidarnos todos: Material de apoyo para familias migrantes viviendo pandemia SARS-CoV-2 en Chile”.
- Reporte situacional COVID-19 y migración internacional en Chile para Lancet Migration.

Publicaciones:

- Cabieses, B. Reseña del Libro Horton, R. (2020). *The COVID-19 Catastrophe: What's Gone Wrong and How to Stop It Happening Again*. Estudios Públicos (CEP); 159.
- Urrutia, C; Obach A.; Cabieses B. (2020). COVID-19, migrantes internacionales y salud intercultural. Reflexiones desde la experiencia de Chile. *Revista Aurora*. 7: 51-55.
- Blukacz A.; Cabieses B. (2020). COVID-19: No one behind in Latin America. *The Lancet*. 396 (10257), 1070

- Pérez C. (2020). COMPETENCIAS DIGITALES EN E-HEALTH: UNA NECESIDAD URGENTE DEBIDO A LA PANDEMIA DEL COVID-19. *Revista ALADEFE*, Julio 2020 10(3).
- Pérez C., Contreras Gutiérrez, J., & Mattoli Chiavarelli, M. (2020). La conversión a un mundo digital hiperconectado en salud impulsado por la pandemia del COVID-19. *Revista Médica de Chile*, 148(8), 1223-1224.
- Cabieses B, Darrigrandi F, Blukacz A, Obach A, Silva C. Factores asociados a sentirse preparado para enfrentar el COVID-19 en migrantes internacionales en Chile. *Rev. Instituto Salud Publica*. Vol 4(2).
- Cabieses B, Darrigrandi F, Blukacz A, Obach A, Silva C. Migrantes Venezolanos frente a la pandemia de la COVID-19 en Chile: factores asociados a la percepción de sentirse preparado para enfrentarla. *Notas de Población CEPAL*. 47(111), 43-62.

Apoyo a la sociedad:

PROESSA colabora con la población local y los territorios donde se desarrollan varios de los proyectos de investigación del equipo. Manteniendo un contacto permanente y apoyando con iniciativas comunitarias en el sector. Este año desafiante para todos y todas, se realizaron proyectos que buscaron apoyar a distintas organizaciones y comunidades, entre ellas:

- Apoyo solidario a comedores en Lo Prado.
- Colecta de ropas, útiles escolares y elementos de casa para población en vulnerabilidad.
- Apadrinamiento de niños y niñas en Lo Prado con regalos navideños
- Apoyo en colecta para familias migrantes en situación de riesgo durante la pandemia por COVID-19.





Karina Jaramillo

“El año 2020 nos ofreció un gran desafío y la oportunidad de agradecer a todo el equipo de trabajo por su gran apoyo porque sin su diligencia, trabajo duro y sacrificio no habiéramos llegado al logro de las metas de Proessa. Profundamente gracias”



Alejandra Carreño

“El año 2020 nos confirmó que una de las mayores fortalezas de nuestro programa es la capacidad de trabajar juntas, pedir apoyo cuando lo necesitamos, confiar en las demás y sentir que el crecimiento de cada una es el crecimiento de todas”

V. COLABORACIONES INTERNACIONALES



COLABORADORES INTERNACIONALES

COLABORACIONES INTERNACIONALES

Nombre colaborador	País	Universidad o Institución
Prof. Kate E Pickett	UK	University of York
Prof. Richard Wilkinson	UK	University of Nottingham
Prof. Richard Cookson	UK	University of York
Prof. John Wright	UK	Bradford Institute for Health Research
Dr. Rosie McEachan	UK	Bradford Institute for Health Research
Dr. Noortje Uphoff	UK	Bradford Institute for Health Research
Dr. Venla Lehti	Finlandia	Helsinki University Hospital
Niina Markkulla	Finlandia	Helsinki University
Dr. Helena Tunstall	UK	University of Edinburgh
Edward Mezones	Perú	Universidad de Piura
Juan Arrollo	Perú	Universidad Peruana Cayetano Heredia
Leopoldo Martínez	Guatemala	Universidad San Carlos Guatemala

VI. LOGROS DOCENCIA DE PREGRADO



COORDINACIÓN DE CURSOS DE PREGRADO

Los miembros del equipo coordinan los siguientes cursos mínimos de la malla curricular de pregrado de la carrera de Enfermería UDD Santiago:

1. Curso Investigación Aplicada en Salud, quinto año de enfermería (80 estudiantes)
2. Curso Metodología Investigación Cuantitativa, cuarto año de enfermería (89 estudiantes)
3. Curso Metodología Investigación Cualitativa, cuarto año de enfermería (89 estudiantes)
4. Tutoría de Tesis de pregrado, quinto año enfermería, (80 estudiantes)
5. Defensa Oral y Escrita de Tesis, quinto año de enfermería (80 estudiantes)
6. Curso Antropología e interculturalidad para carrera Obstetricia segundo año (100 estudiantes)

GRUPOS Y TRABAJOS DE TESIS PREGRADO ENFERMERÍA 2020

Alumnas que conforman grupo	Tutor	Título de tesis
Catalina García Rojo Fernanda Gómez Fuentes María Trinidad Millar Lahosa Carolina Ibarra Espinoza Josefa Donoso Benitez	Marcelo Lizana	Revisión bibliográfica: autorregulación percibida por estudiantes de enfermería que cursan asignaturas en modalidad blended learning.
Ivanka Ivanovic Maier Tatiana Mora Carreño Alexandra Egli Bravo Javiera Sánchez Martínez Camila Reyes Zúñiga	Sabrita Chandía	Estudio exploratorio de la percepción de los profesionales de enfermería sobre el uso de medicina complementaria en pacientes oncológicos
Catalina Garín Espinoza Francisca Núñez Repenning Francisca Parra Yagnam Dominique Pérez Sepúlveda María Trinidad Ruiz Rodríguez	Giselle Riquelme	Vivencia emocional de enfermeras oncológicas en la entrega de cuidados a pacientes adultos con cáncer terminal
Micheel Troncoso Uribe Franco Novella Acuña Karen Maldonado Fuentes Konstanza Lobos González Paula Lungenstrass Poulsen	Daniela Fuentes/Eliana Correa	Necesidades en salud de cuidadores informales de pacientes con depresión versus esquizofrenia o bipolaridad después del diagnóstico médico
María Paz Errazuriz Ortiz Javiera Zúñiga Valenzuela Isabel Holloway Antonia Ibañez Forstmann Ariel Ávila Azócar	Claudio Osses	Calidad de vida de adultos mayores que residen en establecimientos de larga estadía: una revisión bibliográfica
Camila Vegvari Allel Rosario Araya Yumha María Jesús Montory Jiménez Gastón Parada Tapia Úrsula verdejo Carrasco	Cecilia Campos	Rol de enfermería frente a la violencia de género y su importancia
Estefanía Bracchitta Zamora	Alejandra Carreño	

María Jesús Muñoz Paz	Marcelo Lizana	Revisión bibliográfica acerca de la influencia de los determinantes sociales de la salud sobre prácticas alimentarias familiares registradas hasta el año 2020
Macarena Rodríguez Santelices		
Danitza Villegas Vergara		
Arturo Bastías Díaz		
Ignacia Concha Baltierra		
Cristóbal Gálvez Santander		
Valentina Ramírez Basso		
Maite Severino Rojas		
Javiera Arellano Arellano	Sabrita Chandía	Estudio exploratorio acerca de la experiencia de los pacientes que se realizan terapia de acupuntura
Magdalena Cid Rojas		
María Ignacia Foncea		
Esperanza Duarte Urbina		
Tamara Lemarie González		
Denisse Brugere Núñez	Sacrita Chandia	Nivel de adherencia farmacológica en adultos mayores de 60 años con patología hta-dm ii: una revisión bibliográfica
Claudia Gallegos Muñoz		
Daniela Galarce Cáceres		
Josefina Rojas Camus		
Claudia Hazin Barriga		
María Jesús Donoso Pérez	Alexandra Obach	Percepción de la violencia infantil ejercida por padres y cuidadores desde la perspectiva de profesionales de la salud
Andrea Ibarra Sáez		
Jihan Jerez El Alam		
Bárbara Núñez Valle		
María de los Ángeles Prieto Rosales		
Alejandra Benavides Cortés	Alexandra Obach/Eliana Correa	Barreras, facilitadores y buenas prácticas en la atención de salud a población lgbtiq+: una revisión bibliográfica
Belén Carrasco Leighton		
Constanza Chávez Vargas		
Valentina Garrido Fleichmann		
María Javiera Orellana Avaca		
Andrea Canales Rodríguez	Claudio Osses	Conocimiento sobre primeros auxilios en quemaduras que poseen padres y/o cuidadores de niños(as) menores de 6 años: una revisión bibliográfica
Frances Pooley Lazo		
Josefina Mena Arteaga		
Bárbara Aldunate Daly		
Francisca paredes Sánchez		
Laura Joannon Bitsch	Alejandra Carreño	Revisión de la evidencia respecto al proceso adaptativo vivido por los pacientes diabéticos tras sufrir una amputación limitante de al menos una de sus extremidades
Bernardita del Río Monroy		
Valentina Venegas Varas		
María Ignacia Vergara Ramírez		
Constanza Eugenin Pérez		
Daniela Armijo Vidal	Alejandra Carreño	Revisión bibliográfica sobre los trastornos afectivos en deportistas de alto rendimiento a nivel internacional
María Teresa Sepúlveda Rojas		
Paulina Trujillo Carreño		
Constanza Vera Cabrera		
Consuelo Rosales Díaz		
Valentina Carrasco Fernández	Marcelo Lizana	Percepción del profesional de enfermería en relación a la entrega de cuidados espirituales a sus pacientes
Catalina Garrido		
Fernanda Bustos Gil		
Javiera Ramírez Hernández		
Beatriz Villela Mahn		

Se mantienen las innovaciones de años anteriores en pregrado:

1. Academia científica de Enfermería.
2. Ayudantes PONT de ACEM.
3. Ayudantes de investigación de pregrado.
4. Transversal de investigación en la malla curricular de Enfermería.
5. Curso para ACEM sobre migración y salud

PROGRAMA PONT UDD

Son alumnos seleccionados entre todas las carreras de la Facultad de Medicina, es una iniciativa que nace de los propios alumnos y que ha sido presentada en un Congreso en México como experiencia de innovación.

Este año los estudiantes de PONT realizaron revisiones bibliográficas desde la línea de investigación de VIH y adolescentes, donde el programa se encuentra llevando a cabo dos fondos de investigación relacionados. Las revisiones bibliográficas fueron presentadas con éxito en la feria Científica de Ciencias e Innovación que este año se llevó a cabo de manera virtual.

Alumnos que conformaron PONT UDD 2020

NOMBRE	CARRERA	AÑO QUE CURSA
Benjamin Miranda Navia	Medicina	Tercero
Camila Martinez Sanguenza	Medicina	Séptimo
Constanza Sanhueza Aguilera	Medicina	Quinto
Diego Duarte Scherpenisse	Medicina	Segundo
Edoardo Rigotti Thompson	Medicina	Quinto
Samantha Dathe Campos	Medicina	Quinto
Valentina Jara	Medicina	Segundo
Macarena Arriagada Ramos	Obstetricia	Primer
Matias Barra Niedbalski	Medicina	Cuarto
Gabriela Fuentes Vasquez	Medicina	Primer
Stephanie Muñoz Luizaga	Medicina	Tercero
Roberto Munoz Estrada	Medicina	Quinto
Juan Pablo Aguirre Delaveau	Medicina	Tercero

PRINCIPALES LOGROS ALUMNOS PONT 2020

- Presentaciones en feria científica de 5 revisiones de literatura realizadas por alumnos PONT en noviembre:
 - o “Barreras en la prevención y detección de VIH en población migrante joven”
 - o “Barreras socioculturales asociadas al acceso y uso de la atención primaria de salud para la prevención del VIH en una población de jóvenes heterosexuales”
 - o “Barreras que enfrentan los jóvenes migrantes internacionales para acceder a métodos de prevención y diagnóstico de VIH/SIDA: Una revisión narrativa”
 - o “Test rápido VIH como herramienta para acercar el testeo a población objetivo, un análisis bibliográfico”
 - o “Barreras en la prevención y detección de VIH/SIDA en jóvenes y adolescentes pertenecientes a pueblos originarios”
- Adquisición de competencias de investigación, principalmente en búsqueda bibliográfica y extracción de datos, sistematizada en un informe final de resultados.

Facultad de Medicina
Clínica Alemana - Universidad del Desarrollo

PONT
ACEM CAS-UDD

Barreras que enfrentan los jóvenes migrantes internacionales para acceder a métodos de prevención y diagnóstico contra VIH/SIDA: Una revisión narrativa

Expositores: Macarena Arriagada R. y Valentina Jara C.

Faculta
Clínica Alemana

Test rápido VIH como herramienta para acercar el testeo a población objetivo, un análisis bibliográfico.

Matías Barra, Gabriela Fuentes

ACADEMIA CIENTÍFICA DE ENFERMERÍA

Este año contó con la participación de dos alumnas que participaron como ayudantes, seleccionadas por méritos académicos y de compromiso con el equipo de investigación de estudios sociales en salud y que fueron favorecidas con un pago mensual y cumplieron con un requisito de trabajo preestablecido. Además, se contó con la participación de 5 voluntarias.

Alumnos que conformaron ACE UDD 2020

María Paz Contardo	Enfermería 4to año
Catalina Huerta	Enfermería 4to año
Camila Salazar	Enfermería 4to año
Josefa Narváez	Enfermería 4to año
Javiera Salazar	Enfermería 4to año
Arantxa Torrealba	Enfermería 4to año
Sofía Rebolledo	Enfermería 4to año

Coordinadora ACE 2020

Xaviera Molina

“Mil gracias por esta oportunidad, lo he pasado increíble este año como ayudante de la ACE, ha sido una experiencia única y súper enriquecedora”

María Paz Contardo, Ayudante ACE 2020, 4to. Año enfermería.

Principales logros alumnas Academia Científica Enfermería

- Ganadores fondos DAE para agrupaciones estudiantiles
- Capacitación transcripción y vaciado de entrevistas en investigación cualitativa
- Organización charla virtual sobre COVID-19 y enfermería a través Instagram
- Publicación periódica de infografías y folletos informativos con temas de interés para enfermería en RRSS



Administración de Medicamentos

ACADEMIA CIENTÍFICA DE ENFERMERÍA
 ¿POR QUÉ SURGIO?
 El año 2014, surge la Academia Científica de Enfermería con las siguientes bases.
 Visión: alumnos de Enfermería UDD sean reconocidos como estudiantes con adecuada formación en investigación.

HITOS EN CHILE
 En Chile, la primera vacunación tuvo lugar el día 8 de octubre de 1805 y fue practicada por Fray Chaparro para combatir la viruela.

ACE TE INFORMA SOBRE GARANTÍAS EXPLÍCITAS EN SALUD (GES)

TRANSVERSAL DE INVESTIGACIÓN EN LA CARRERA DE ENFERMERÍA

Tras un proceso de levantamiento de información realizado durante el 2013, la carrera de enfermería para el año 2014 logró terminar el diseño e implementación de contenidos y metodologías esenciales del proyecto denominado “Transversal de Investigación”. El año 2020 este transversal estuvo a cargo de Marcelo Lizana, docente de la carrera de Enfermería UDD, quien realizó una nueva evaluación diagnóstica para su mejoramiento continuo.

El programa transversal de investigación de la carrera de Enfermería considera competencias mínimas en investigación a desarrollar desde primer a quinto año de la carrera de acuerdo con nivel en que se encuentre el estudiante, estas van desde el manejo de bases de datos y la estructura básica de un artículo científico hasta ejecutar un protocolo de investigación descriptivo, equivalente al proyecto de tesis para optar al título profesional.

A continuación, se detallan las competencias por nivel:

Año	Competencia a lograr	Temas según objetivos	Curso de la malla
1er año	<ul style="list-style-type: none">- Conoce las bases de datos científicas y las utiliza para búsquedas simples.- Realiza análisis descriptivo simple de datos.- Conoce la estructura básica de un artículo científico.- Conoce y aplica normativas de registro	<ol style="list-style-type: none">1. Normas APA.2. Taller práctico de aplicación de normas de forma individual.3. Tipos de buscadores y su aplicación.4. Taller práctico de búsqueda individual.	Bases Teóricas de Enfermería y la Salud Bases del Cuidado de Enfermería
2do año	<ul style="list-style-type: none">- Realiza Búsquedas de evidencia en base a una pregunta clínica simple- Conoce conceptos básicos de practica basada en evidencia- Lee tres artículos científicos y es capaz de resumirlos sin análisis crítico	<ol style="list-style-type: none">1. Tipos de artículos y sus partes.2. Trabajo con tabla de descriptores de un artículo y sus partes.3. Desarrollo de aplicación de lo aprendido mediante la búsqueda, análisis y finalmente la exposición crítica del artículo.	Gestión del Cuidado Clínico

3er año	<ul style="list-style-type: none"> - Conoce el concepto de lectura crítica de evidencia y su importancia. - Realiza búsquedas de evidencia en base a una pregunta clínica. - Lee 6 artículos científicos y es capaz de realizar análisis crítico básico. - Conocer la aplicación de la investigación en los cuidados a través del EBE según las necesidades de la población. - Presenta su búsqueda y análisis básico 	<ol style="list-style-type: none"> 1. Búsqueda de evidencia en los cuidados de enfermería según la relevancia en la población actual. 2. Realizar actividad basada en los resultados del EBE que permita permeabilidad y aporte a la comunidad en la cual está inserta. 	<p>Gestión del Cuidado del Adulto I y II</p> <p>Fundamentos Socioantropológicos de la Salud</p>
4to año	<ul style="list-style-type: none"> - Comprende el proceso de investigación científica y los paradigmas cuanti y cualitativos - Conoce los principales diseños de investigación cuanti y cualitativos - Elabora protocolo de investigación descriptivo cuanti y cualitativo - Refuerza conocimientos en búsqueda científica y análisis descriptivo de datos - Aplica conocimientos en lectura estructurada de artículos científicos (Journal Club) - Presenta su protocolo de investigación en jornada de póster 	<ol style="list-style-type: none"> 1. Búsqueda y análisis crítico de una investigación atingente a la población a la cual atiende. 2. Análisis grupal según tipos de investigación sobre el uso de las metodologías de estudio. 	<p>Enfermería del niño y Adolescente</p> <p>Enfermería en Salud Comunitaria</p> <p>Investigación Cuantitativa</p> <p>Investigación Cualitativa</p>
5to año	<ul style="list-style-type: none"> - Ejecuta su protocolo de investigación descriptivo, pasando por comité de ética, selección de participantes, recolección y análisis de datos, redacción de informe final y defensa de tesis. 		<p>Diseño de Proyecto de Investigación</p> <p>Investigación Aplicada en Salud</p>

VII. DOCENCIA DE POSTGRADO

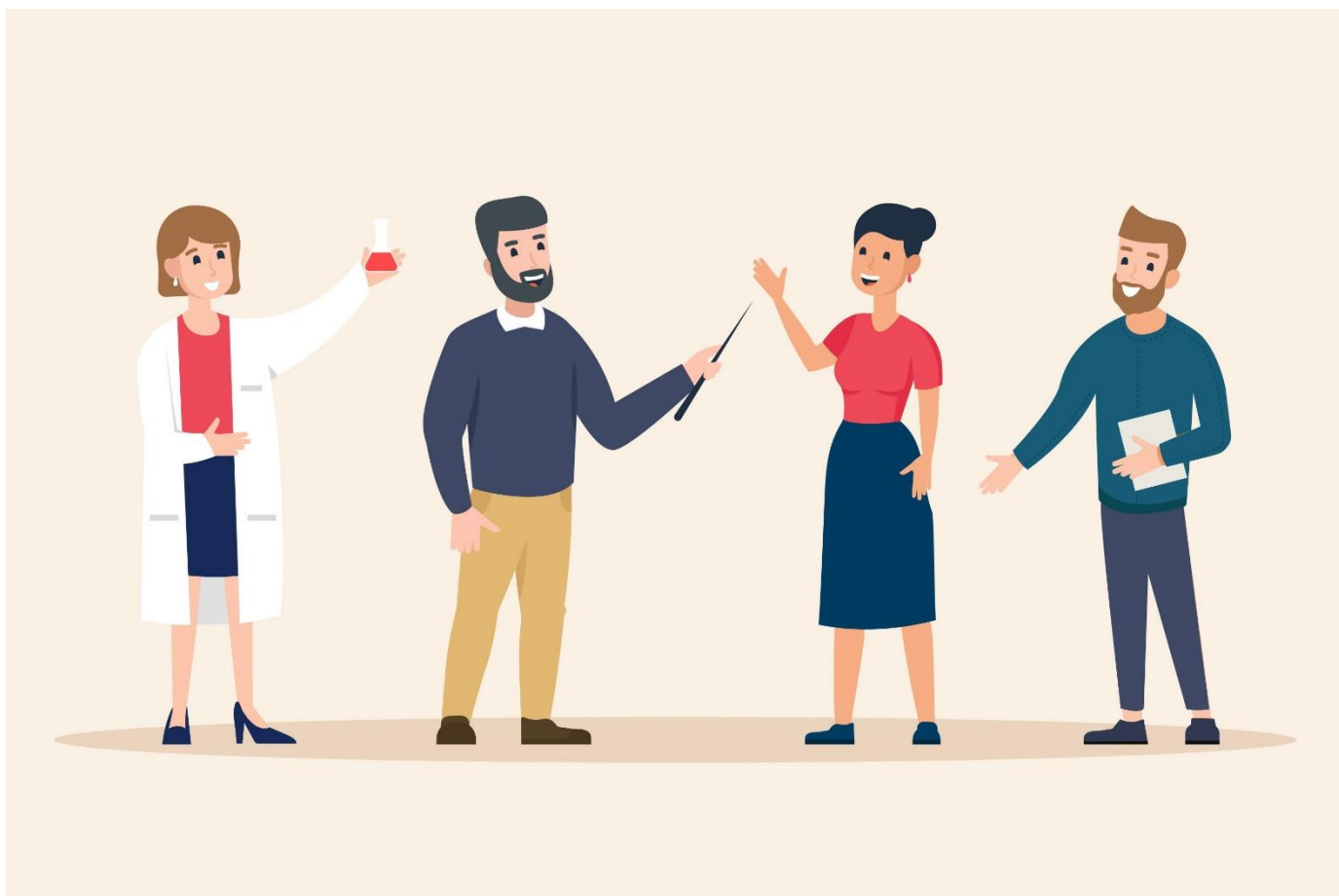

APOYO ESTRUCTURAL EN LA FORMACIÓN DE POSTGRADO

1. Comité Doctorado Ciencias Médicas (B Cabieses)
2. Comité Magíster profesionalizante Enfermería (B Cabieses)

TUTORÍA Y ASESORÍA A ALUMNOS DE POSTGRADO

Alumnos de Msc:

- a) Alumno MSc Epidemiología PUC Rodrigo Severino, (co-tutora B Cabieses)

Alumnos de PhD:

- b) Alumna PhD U Autónoma Barcelona Ellioska Nuñez (tutor B Cabieses)
- c) Alumna PhD U del Desarrollo Isabel Rada, pasante en Programa Estudios Sociales en Salud
- d) Miembro comité de tesis doctoral PhD Psicología de la Salud alumna Daniela Gómez (UFRO), investigadora B Cabieses
- e) Miembro comité de tesis doctoral PhD Psicología de la Salud alumno Sebastián Neira (UFRO), investigadora B Cabieses

CLASES O CURSOS EN PROGRAMAS DE POSTGRADO

Investigador	Título de clase	Programa donde se dictó clase	Universidad
Báltica Cabieses	"Conceptos esenciales en investigación traslacional en salud"	Doctorado en Ciencias Médicas	Universidad del Desarrollo
Báltica Cabieses	"Introducción a paradigmas de investigación"	Doctorado en Ciencias Médicas	Universidad del Desarrollo
Alexandra Obach	Curso "Abordajes interculturalidad para la atención de salud de migrantes internacionales"	Diplomado Salud y migración internacional	Universidad del Desarrollo

INICIO DIPLOMADO SALUD Y MIGRACIÓN INTERNACIONAL

El día 17 de noviembre comenzó el Diplomado de Salud y Migración Internacional elaborado por el Programa de Estudios Sociales en Salud y la Escuela de Enfermería. El diplomado es dictado por primera vez y su temática es inédita en el país, con el objetivo de capacitar a profesionales de salud y afines, de distintos sectores productivos del país, en torno a la salud de personas migrantes internacionales en el mundo, la región de Latinoamérica y Chile. La directora del diplomado es la investigadora Báltica Cabieses, quién diseñó el Programa y contenidos del diplomado, que se organiza en 5 cursos:

- Introducción a la salud de personas migrantes internacionales- Profesora a cargo Báltica Cabieses
- Epidemiología del proceso migratorio: Avances y desafíos en salud poblacional- Profesora a cargo Báltica Cabieses
- Abordajes de interculturalidad en salud para migrantes internacionales- Profesora a cargo Alexandra Obach
- Políticas de salud y fenómeno migratorio: Hacia una mirada integral- Profesora a cargo Claudia Silva
- Diseño y evaluación de intervenciones en salud para población migrante internacional- Profesora a cargo Alejandra Carreño

En la actualidad la primera versión del diplomado está siendo cursado por 12 estudiantes, de diferentes regiones de Chile y Latinoamérica, y se imparte en modalidad e-learning a través de la plataforma Canvas UDD coordinada por la docente Eliana Correa. La primera versión del programa finaliza en junio 2021.

Curso 1:

Introducción a la salud de personas migrantes internacionales

UDD
Universidad del Desarrollo

30 AÑOS





Claudia Pérez

“Este fue un año muy desafiante, que nos hizo ser capaces de aprender a vivir con la contingencia e incertidumbre, disfrutar de las cosas simples de la vida, como el ver a un compañero de trabajo y disfrutar una conversación, gracias por la flexibilidad al cambio de todo el equipo”



Isabel Rada

“Este 2020 fue una oportunidad de reflexión y desarrollo en conjunto. Donde pude aportar a proyectos que van en línea con mis valores y propósitos, en compañía de personas que se apoyan y potencian entre sí”

OBJETIVOS DE ESTE AÑO 2020

1. Sistematizar las publicaciones en nuestras páginas de Facebook y Twitter.
3. Continuar renovando material y fortaleciendo página web que trate sobre salud y migración.
4. Fortalecer nuestra tarea de divulgación científica en los medios de comunicación masiva.

Facebook

Cuenta con dos páginas de seguidores Proessauid y Proessauid Salud, se realizan publicaciones seguidas que muestran noticias del equipo, capacitaciones, participaciones en congresos, cursos tomados y dictados. Este año se añaden las publicaciones científicas realizadas por el equipo durante el año 2020 y sus respectivos links para su revisión. Además, esta página se vincula con la cuenta de la Academia Científica de Enfermería UDD donde alumnos de pregrado comienzan a dar sus primeros pasos en investigación.

Logros:

- Aumento del número de seguidores
- Publicaciones de actividades realizadas
- Incorporación de publicaciones de artículos científicos del equipo

Twitter

La cuenta de Twitter del equipo PROESSA funciona como un medio de difusión de noticias del equipo. Se realizaron modificaciones en su descripción y link de contacto, manteniendo las líneas del equipo.

Logros:

- Aumento de seguidores de a 161 seguidores.
- Realización de nexos con páginas de mayor alcance, como Colegio Médico de Chile y Servicio Jesuita Migrante.
- Realización de publicaciones periódicas sobre logros del equipo
- Publicación artículos científicos publicados por equipo

Instagram

Este año se compartió el contenido de noticias del programa a través del Instagram de la carrera de enfermería UDD de manera periódica y se creó una cuenta de Instagram del programa con el objetivo de lograr mayor alcance en sus publicaciones.

Logros:

- Creación cuenta de Instagram
- Colaboración con Instagram carrera enfermería
- Difusión de noticias del programa

← **Programa de Estudios Sociales en Salud UDD**
206 Tweets



Programa de Estudios Sociales en Salud UDD
@PROESSA_UDD

Buscamos comprender los mecanismos sociales en procesos de salud y realizar acciones que aumenten el bienestar y equidad en la salud en Chile y Latinoamérica

[Translate bio](#)

📍 Av. las Condes 12587, Santiago 🌐 medicina.udd.cl/programa-estud...
📅 Joined May 2017

106 Following 144 Followers

Not followed by anyone you're following

Tweets Tweets & replies Media Likes

 **Programa de Estudios Sociales en Salud UDD** @PROESSA_U... · Oct 2
Sigue el seminario internacional: Migrantes Internacionales y Salud por nuestro streaming en vivo desde la FAO 🇺🇵
alemana.zoom.us/meeting/regist...

   

 **Programa de Estudios Sociales en Salud UDD** @PROESSA... · Aug 21
¿Cuáles eran tus necesidades en salud cuando eras adolescente? 🧐🍷

🔍 Search Twitter



You might like

 **H Fisk Johnson, Ph...** @HFiskJohnson [Follow](#)
Promoted

 **Paula Bedregal** @Petranieves [Follow](#)

 **Facultad de Medicina ...** @UDD_FM [Follow](#)

[Show more](#)

Trends for you ⚙️

Trending in Chile
#ChileEnDictadura
12.5K Tweets

Trending in Chile
Mariana Aylwin

Página web

Mediante la plataforma de WordPress se estructuró el [Observatorio digital de Salud de Migrantes Internacionales en Chile](#). Esta página web surge el año 2019 y tiene como objetivo dar a conocer datos e información de salud de la población migrante internacional que reside en Chile. Cuenta con 6 temáticas de abordaje: 1) Migrantes gestantes, 2) Deberes y Derechos en Salud, 3) Acceso a la salud de la población migrante, 4) Salud Mental de la población migrante, 5) Salud de los niños y niñas migrantes y 6) Enfermedades Infecciosas y crónicas.

Dentro de cada una de estas temáticas se puede encontrar información en variados formatos; Links de interés, infografías, videos, resúmenes de congresos, entre otros. Además de lo anterior la página cuenta con enlace de contacto para comunicarse con el equipo de PROESSA, muestra también una sección de noticias del grupo y por último una sección de contacto con otras entidades que trabajan la temática de migración en el país. Es en esta plataforma donde se publican investigaciones y datos analizados por el equipo.

Logros:

- Actualización contenidos página web mediante plataforma WordPress “Observatorio digital de Salud de Migrantes Internacionales en Chile”
- Creación de segmento dedicado a difusión de información sobre COVID-19 y salud de migrantes internacionales.



APARICIONES EN MEDIOS, PRENSA IMPRESA Y DIGITAL DEL PROGRAMA

Publicación de columna en Chile Científico

A raíz de la situación contingente relacionada con el coronavirus, las investigadoras de PROESSA Alexandra Obach y Báltica Cabieses publicaron una columna en Chile Científico titulada “En alerta sanitaria: El desafío de la interculturalidad” el día 12 de abril. Esta columna reflexiona sobre la incorporación de un enfoque intercultural en el manejo de la actual crisis sanitaria por el COVID-19, y como este respondería a la diversidad de comunidades que habita el territorio nacional. Puedes revisar la columna en el siguiente link:

<https://chilecientifico.com/la-interculturalidad-en-la-crisis-sanitaria-del-covid-19-en-chile/>

En alerta sanitaria: el desafío de la interculturalidad



Aparición de investigadora en noticia para chilevisión sobre convalidación de títulos para médicos migrantes

La investigadora Báltica Cabieses fue entrevistada para una noticia sobre la solicitud levantada para la convalidación de títulos de médicos migrantes como medida de atención ante el COVID-19. La investigadora a través del Programa de Estudios Sociales en Salud ha apoyado esta solicitud a través de una carta redactada en conjunto con Servicio Jesuita Migrantes y Colegio Médico de Chile. La investigadora señaló: “no solamente son los médicos los que hoy tienen el problema para validar su título, hay muchos profesionales y técnicos de la salud que son extranjeros y que no pueden ejercer en Chile”. Se puede revisar noticia completa en siguiente link:https://www.chvnoticias.cl/coronavirus/convalidar-titulos-extranjeros-2-mil-medicos-venezolanos_20200422/

SECCIONES NOTICIAS NOTICEROS COMPLETOS

CORONAVIRUS MIGRANTES 22.04.2020 / 23:50

Piden convalidar títulos de médicos extranjeros para combatir la pandemia: Hay 2 mil venezolanos sin ejercer

El Servicio Jesuita Migrante (SJM), la Comisión de Salud y Migración del Colegio Médico y otras instituciones redactaron una carta solicitando a la autoridad sanitaria que profesionales con estudios en el extranjero se incorporen a los equipos de asistencia médica.

Aparición de investigadora en medios en relación a convocatoria de médicos extranjeros para ayuda en crisis COVID-19

La investigadora Báltica Cabieses directora de PROESSA fue entrevistada por el medio “El Libero”, a raíz de su participación en la iniciativa en conjunto a otras organizaciones que busca promover la incorporación de médicos y personal de salud con estudios en el extranjero a los equipos de asistencia médica para enfrentar el desafío sanitario relacionado a la pandemia de COVID-19 en el país. Noticia completa en el siguiente link: <https://ellibero.cl/actualidad/convocatoria-a-medicos-extranjeros-para-que-ayuden-en-la-crisis-por-coronavirus-desafia-al-eunacom/>



Participación de investigadora PROESSA en nota de prensa radio Bío-Bío

La investigadora Báltica Cabieses, directora del Programa de Estudios Sociales en Salud, fue entrevistada por la Radio Bío-Bío en una nota de prensa donde se indagó sobre el aumento probable de población migrante internacional en Chile durante el próximo año 2021, en relación a la estimación realizada por el INE y DEM, y el dinamismo de estos fenómenos migratorios. Esto relacionado con el llamado del gobierno a aprobar el proyecto de ley de migraciones. Se puede escuchar la nota de prensa en el siguiente link: <https://www.biobiochile.cl/noticias/nacional/chile/2020/05/02/gobierno-llama-a-aprobar-proyecto-de-ley-de-migraciones-y-la-oposicion-pide-mirada-desde-los-ddhh.shtml>



Publicación de resultados de Encuesta sobre necesidades y conocimientos sobre COVID-19 a población migrante internacional residente en Chile, noticia en La Tercera

El día miércoles 6 de mayo se publicó en el diario La Tercera parte de los resultados de una encuesta realizada por el Programa de Estudios Sociales en Salud, en colaboración con Colegio Médico de Chile, Servicio Jesuita a Migrantes y Núcleo Milenio Microb-R, sobre conocimiento que posee la población inmigrante en Chile sobre el COVID-19, percepción sobre la información entregada por autoridades y necesidades inmediatas en relación con la pandemia. La directora de PROESSA fue entrevistada en relación a los resultados de esta encuesta que refleja la realidad de este grupo de la población. Se puede leer la noticia completa en el siguiente link: <https://www.latercera.com/nacional/noticia/seis-de-cada-10-inmigrantes-no-se-sienten-preparados-para-enfrentar-la-crisis/LAVGJFLVWJFDLD4MJBVLVMDQN7A/>.



Seis de cada 10 inmigrantes no se sienten preparados para enfrentar la crisis

Encuesta aplicada a extranjeros señala que un 90% de ellos no comprende la información que reciben respecto del virus.

Una encuesta realizada a la población migrante muestra que los extranjeros necesitan más información sobre la pandemia, pero muchos creen que no es comprensible. Necesitan más información (58,7%), necesitan menos información (16,1%) y necesitan la misma información (25,2%).

El 90% de los participantes encuestados (1.690 personas) dijo que no comprende la información que reciben respecto del virus. El 58,7% dijo que necesita más información, el 16,1% que necesita menos información y el 25,2% que necesita la misma información.

El 62,7% dijo que necesita más información sobre la pandemia, el 16,1% que necesita menos información y el 21,2% que necesita la misma información.

El 58,7% dijo que necesita más información, el 16,1% que necesita menos información y el 25,2% que necesita la misma información.

El 62,7% dijo que necesita más información, el 16,1% que necesita menos información y el 21,2% que necesita la misma información.



Investigadora PROESSA entrevistada en TVN sobre situación de migrantes y COVID-19

La noche del miércoles 06 de mayo la investigadora y directora del Programa de Estudios Sociales en Salud, Báltica Cabieses, fue entrevistada en televisión nacional en el programa "Vía Pública" a raíz de los resultados de la encuesta realizada a migrantes internacionales residentes en Chile, sobre conocimientos y necesidades relacionadas con la actual crisis sanitaria del COVID-19. En el link a continuación puedes revisar el programa completo y entrevista: <https://www.24horas.cl/programas/viapublica/via-publica---miercoles-06-de-mayo-4155873>

Aparición de PROESSA en medios sobre resultados de encuesta realizada sobre situación de migrantes internacionales en Chile y COVID-19

El día jueves 7 de mayo se publicó en Radio ADN una nota sobre los resultados arrojados por la Encuesta desarrollada por el Programa de Estudios en Salud, en colaboración con el Servicio Jesuita a Migrantes, el Colegio Médico de Chile y el Núcleo Milenio Microb-R, sobre cómo vive la población migrante la actual crisis sanitaria por el COVID-19.

<https://www.adnradio.cl/nacional/2020/05/07/consulta-revelo-que-61-de-migrantes-dice-no-sentirse-preparado-para-enfrentar-pandemia-de-covid-19.html>



Aparición de directora PROESSA en entrevista para prensa nacional

Báltica Cabieses, fue entrevistada por el diario nacional El Mercurio, sobre las medidas abordadas por distintos países sobre el retorno paulatino a la vida social normal, en las llamadas "burbujas sociales". Esta iniciativa se ha desarrollado en países donde ya pasó la primera ola de la pandemia por COVID-19, y se pretende volver a las actividades sociales en grupos cercanos y pequeños de personas, de manera paulatina. Esta iniciativa se ha visto en países como Nueva Zelanda, Australia, Bélgica, entre otros. La noticia publicada en el diario El Mercurio se tituló: "Las llamadas burbujas sociales se perfilan como el futuro de la normalidad" y fue publicada el domingo 10 de mayo. La investigadora hace referencia a estas medidas en relación con la realidad nacional, mencionando que Chile no está en la misma etapa de esta pandemia que otros países, como Nueva Zelanda, y aplicar esta medida de "burbujas sociales" en este momento significaría un riesgo para la salud de la población. Puedes leer la noticia completa en el siguiente link: <https://digital.elmercurio.com/2020/05/10/A/D73PO5ID>



Aparición en medios de investigadora PROESSA UDD

CIENCIA Y TECNOLOGÍA

Enfrentar el Covid-19 desde la migración

Si la inmigración es desafiante, imagine si a esto le suma una pandemia. En PAUTA conversamos con la epidemióloga y enfermera Báltica Cabieses sobre la situación que actualmente viven los inmigrantes en Chile.



El día viernes 5 de junio se publicó una columna en el medio Pauta.cl donde se entrevistó a la investigadora y directora del Programa de Estudios Sociales en Salud, Báltica Cabieses, sobre enfrentar la actual pandemia de COVID-19 desde la migración. El artículo titulado “Enfrentar el COVID-19 desde la migración” abordó la complejidad de enfrentar esta crisis sanitaria en un contexto migratorio, enfrentando diferentes desafíos y vulnerabilidades. También se abordaron los resultados encontrados en la encuesta sobre COVID-19 a población migrante internacional, identificando conocimientos, necesidades y desafíos específicos con esta comunidad. Puedes revisar la columna completa en el siguiente link: <https://www.pauta.cl/ciencia-y-tecnologia/enfrentar-el-covid-19-desde-la-migracion>

Aparición en medios de investigadora PROESSA UDD sobre COVID-19

El día viernes 19 de junio el medio Pauta.cl publicó la columna titulada “El conteo de las muertes: ¿Vale más el lugar de la inscripción o el de la defunción?” sobre la información otorgada a través del Reporte Epidemiológico del Ministerio de Salud y el informe de número de fallecidos por COVID-19 de acuerdo al lugar donde se inscribe el certificado de defunción de cada deceso. En esta columna se entrevistó a la investigadora y directora del Programa de Estudios Sociales, Báltica Cabieses, sobre la incorporación en este registro del lugar donde la persona enfermó y falleció, lo que la investigadora reconoce como información relevante y complementaria para poder obtener un mapeo de la mortalidad y los factores territoriales locales asociados al desarrollo de la enfermedad. En la columna se entrevista a diversos expertos sobre la importancia que puede tener la incorporación de esta nueva información en los informes epidemiológicos. Puedes leer la entrevista completa en el siguiente link: <https://www.pauta.cl/nacional/como-cuenta-muertes-minsal-inscripcion-defuncion-residencia-registro-civil>

pauta

El conteo de las muertes: ¿Vale más el lugar de la inscripción o el de la defunción?

Al menos en dos casos de personas fallecidas en la Región de Atacama sus defunciones fueron inscritas en otra región.



Aparición de investigadora PROESSA en medios

El jueves 23 de julio a través del medio Pauta.cl se publicó la columna “¿Necesario o apresurado? El paseo de los mayores de 75 años que divide a los epidemiólogos”. En esta columna se abordó la flexibilidad dada por las autoridades sanitarias sobre la movilidad y permiso para salir otorgado a adultos mayores en zonas en paso 1 (cuarentena) y 2 (transición) y zonas en paso 3 (preparación) y 4 (apertura inicial). Se entrevistó a diversos expertos sobre su visión de esta decisión epidemiológica, dentro de ellos a Báltica Cabieses, quién identificó la importancia de abordar el contexto social de los adultos mayores y considerar tanto la salud mental como la física. En el siguiente link puedes leer la columna completa: <https://www.pauta.cl/nacional/la-nueva-medida-para-los-adultos-mayores-que-divide-a-los-epidemiologos>



Investigadora participa en Podcast

El día lunes 14 de septiembre la investigadora y directora del Programa de Estudios Sociales en Salud, Báltica Cabieses, participó del Podcast “Laboratorio de estrés y salud” conducido por Manuel Ortiz. En este episodio del podcast de 50 minutos, se conversó sobre desigualdades en salud y migración, se discutió sobre qué son las desigualdades en salud, cuáles son sus impactos en salud y cómo medirlas. Además, se abordó el fenómeno de la migración y cómo esto se relaciona con salud. Este Podcast fue transmitido por Spotify, dejamos el siguiente link donde puedes escucharlo: <https://open.spotify.com/episode/3MOccWQmMsv1soqDLXV0u>

Aparición de directora PROESSA UDD en columna de diario “El Mercurio”

El día domingo 04 de octubre aparece en el diario “El Mercurio” la columna “Nueve de cada diez niños inmigrantes dicen estar felices por haber llegado a Chile”, donde fue entrevistada Báltica Cabieses. La noticia desarrolla los resultados de estudios que documenta la experiencia de niños inmigrantes viviendo en Chile, documentando cuanto tiempo llevan en Chile, su participación en la decisión familiar de migrar, las motivaciones y su percepción de bienestar. También se aborda el acceso a servicios en Chile, contemplando educación, salud, vivienda y la percepción de sus barrios para realizar trámites migratorios. Se detectan dificultades en el acceso a servicios por parte de la población infantil migrante viviendo en Chile, ante lo cual la investigadora, que participó como miembro del panel de expertos externos de este estudio, señala “el bien superior de del niño no debería variar por nacionalidad”.

Estudio de la UC, Fundación Colunga, Unicef y World Vision:

Nueve de cada diez niños inmigrantes dicen estar felices por haber llegado a Chile

El informe precisa que un tercio de los jóvenes “participó mucho” de la decisión de migrar en su núcleo familiar, mientras que uno de cada cinco cree que no participó nada.

Participación de los menores en la decisión de emigrar*

Sexo	Edad	Tiempo de llegada
28% (Hombres)	28% (Menores de 12 años)	37% (Menos de 3 años)
40% (Mujeres)	44% (Mayores de 12 años)	47% (Entre 4 y 6 años)
		13% (7 o más años)

*En menor proporción de niños y adolescentes que participaron en la decisión.

En educación, según la encuesta a cuidadores primarios, un 77% de los menores chilenos asiste (al momento del sondeo) a rutinas educativas, mientras que entre los inmigrantes, solo un 72%. En salud, el tiempo desde la llegada al país se relaciona con la posible prevención de enfermedades: uno de cada tres que llegó hace menos de tres años no tiene (29%), mientras que entre quienes lo hicieron hace entre más años, la falta de cobertura es similar a los chilenos (1%).

Carvacho agrega que “las personas que no tienen su estatus migratorio regularizado quedan, de alguna manera, fuera temporalmente de los servicios que el Estado ofrece”. En su opinión, el 37% de los niños que ha estado alguna vez en situación migratoria irregular en su proceso. El experto sostiene que se debe a la demanda en los trámites y no con migrantes indocumentados.

AVANCES
Los expertos sostienen la necesidad de agilizar el proyecto que crea el sistema de garantías de los derechos de la niñez.

66 Prohibir la discriminación arbitraria por cualquier razón, incluidas aquellas relacionadas con el país de origen (...), es un paso fundamental para mejorar el acceso a los servicios a los niños que migran”.

66 Los niños son más propensos a sufrir, ser excluidos, discriminados, vivir en condiciones socioeconómicas más precarias, tener limitado el acceso a prestaciones sociales”.

66 Que toda la población (...) pueda acceder a condiciones regularizadas y de protección social es un tema de DD.HH. y calidad de vida que

Participación de investigadora y directora PROESSA en programa radial “A tu Salud” de Radio Universidad de Chile

El día jueves 15 de octubre a las 11:00 la investigadora y directora del Programa de Estudios Sociales en Salud Báltica Cabieses participó en el programa radial “A tu Salud”, conducido por la periodista Cecilia Espinosa, donde se abordó la situación de la población migrante internacional en contexto de pandemia por COVID-19 en Chile, incluyendo información epidemiológica, condiciones de pobreza por bajos y hacinamiento como factores de riesgo para contraer coronavirus, como ha operado el apoyo institucional y las coberturas del sistema de salud en Chile, el racismo en tiempos de pandemia y algunas recomendaciones para las políticas públicas en esta materia. En el siguiente link puedes escuchar nuevamente la entrevista:

<https://radio.uchile.cl/programas/a-tu-salud/603581/>

diarioUchile Año XII, 23 de octubre de 2020

MENÚ

A esta hora : Programación

A tu Salud: Jueves 15 octubre 2020

A tu Salud | Jueves 15 de octubre 2020 11:00 hrs.

Con la Ph.D. Báltica Cabieses, Epidemióloga social y Directora de Programa de Estudios Sociales en Salud (Proessa), ICIM, Facultad de Medicina Clínica Alemana, Universidad del Desarrollo, la periodista Cecilia Espinosa, abordó la situación de la población migrante internacional en contexto de pandemia por COVID 19 en Chile: información epidemiológica de contagiados y fallecidos; las condiciones de pobreza por bajos ingresos y hacinamiento como factores de riesgo para contraer coronavirus; cómo ha operado el apoyo institucional y las coberturas del sistema de salud en Chile; el

Aparición investigadoras PROESSA en medios

La revista Paula, del diario La Tercera publicó un artículo titulado: “Turismo Obstétrico: ¿Qué pasó con esas mujeres en pandemia?”, donde se discute el supuesto de como mujeres migrantes viajan a Chile a tener a sus hijos para optar a ciertos beneficios en el cuidado de su embarazo y puerperio. En este artículo entrevistaron a la investigadora Alexandra Obach quién habló sobre la vulnerabilidad que viven mujeres migrantes internacionales en Chile, desmintiendo la idea de “turismo obstétrico”. También se abordó cómo los profesionales de salud en la actualidad no se encuentran preparados para atender desde una perspectiva intercultural a las mujeres migrantes, por lo que se tienden a reproducir prejuicios y discriminaciones. El artículo puede revisarse en el siguiente link: <https://www.latercera.com/paula/que-es-el-turismo-obstetrico-y-que-paso-con-esas-mujeres-en-pandemia/>



MEMORIA 2020

Programa de Estudios Sociales en salud