

MEMORIA 2016 PROESSA UDD



01/03/2017

PROGRAMA DE ESTUDIOS SOCIALES EN SALUD
- UDD

Programa interdisciplinario de investigación con foco en procesos sociales que impactan en salud poblacional en Chile y la región. Parte del Instituto de Ciencias e Innovaciones Médicas, ICIM, de la Facultad de Medicina Clínica Alemana, Universidad del Desarrollo.

PROGRAMA DE ESTUDIOS SOCIALES EN SALUD

La misión de este programa es contribuir a comprender procesos sociales que impactan en salud poblacional y a transformar dicho conocimiento en acciones que aumentan el bienestar y la equidad en salud en Chile y Latinoamérica. Responde a los ejes estratégicos de la UDD, globalización, responsabilidad pública, interdisciplina e innovación.



EQUIPO 2016

1. Báltica Cabieses, PhD, Professor of social epidemiology, bcabieses@udd.cl
2. Margarita Bernales, PhD, Assistant Professor of community health margaritabernales@udd.cl
3. Alexandra Obach, PhD, Associate Professor of health anthropology aobach@udd.cl
4. Niina Markkula, MD, PhD in Psychiatric Epidemiology, Research Fellow, niina.markkula@helsinki.fi
5. Celeste Attalah, PhD in Clinical Psychology, Research Fellow, celeste.atallahgutierrez@gmail.com
6. Victor Pedrero, MSc, Assistant Professor of Psychometry, vpedrero@udd.cl
7. Ana María McIntyre, MSc in Health Psychology, Senior Research Fellow, ammcintyre@udd.cl
8. Marcela Oyarte, MSc(c)in Epidemiology, Biostatistician, Research Fellow, emoyarte@gmail.com
9. Sabrita Chandía, MSc, Project Manager sabrita.chandia@gmail.com
10. Javiera Flaño, MD, MSc in Global Health, Research Fellow, jflano@americasolidaria.org
11. Macarena Chepo, MSc(c) in Public Health, Research Fellow, mchepo@udd.cl

El equipo 2016 corresponde a 5,7 jornadas completas, de las cuales 2 se dedican solo a docencia y 3,7 a investigación

*Entre mayo-diciembre un miembro tuvo licencia parental que no contó con reemplazo (total efectivo 2,7 jornadas de investigación)

COLABORADORES NACIONALES

Alberto Lecaros, Centro Bioética, Facultad de Medicina, Universidad del Desarrollo

Andrea Vásquez, CIGIDEN (desastres naturales) Pontificia Universidad Católica

Andrés Maturana, Facultad de Medicina, Universidad del Desarrollo

Andrés Rivera, Organización de Transexuales por la Dignidad de la Diversidad (OTD).

Carlos van der Laet, OIM, Organización Internacional para las Migraciones, sede regional

Claudia Silva, Departamento de Extranjería y Migración, Ministerio del Interior y Seguridad Pública

Cristián Herrera, Ministerio de Salud de Chile

Daniel Valdés, Radio Universidad de Chile

David Sirlopu, Escuela de Psicología, Universidad del Desarrollo

Delio Cubides, INCAMI, Instituto Católico para las Migraciones

Florencia Saffirio, Servicio Jesuita de Migrantes

Francisco Aguayo, ONG CulturaSalud

Iris Delgado, Facultad de Medicina, Universidad del Desarrollo

Jaime Alfaro, Escuela de Psicología, Universidad del Desarrollo

Jorge Molina, Servicio de Salud Metropolitano Sur Oriente

Jorge Sagastume, OIM, Organización Internacional para las Migraciones, sede Chile

Josette Iribarne, Ministerio de Salud de Chile

Marcela Correa, Servicio Jesuita de Migrantes

María E. Chadwick, Ilustre Municipalidad de Recoleta, Dirección de Salud

María Teresa Escobar, Ilustre Municipalidad de Santiago, Dirección de Salud

Mauricio Ríos, FOSIS, Ministerio de Desarrollo Social

Michelle Sadler, ONG CulturaSalud

Muriel Ramírez, Pontificia Universidad Católica del Norte sede Coquimbo

Norberto Girón, OIM, Organización Internacional para las Migraciones, sede Chile

Patricia Bustos, Servicio de Salud Metropolitano Occidente

Paula Repetto, CIGIDEN (desastres naturales) Pontificia Universidad Católica

Rodrigo Sandoval, Departamento de Extranjería y Migración, Ministerio del Interior y Seguridad Pública

Sebastián Matthews, OIM, Organización Internacional para las Migraciones, sede Chile

Sebastián Peña, Ilustre Municipalidad de Santiago, Dirección de Salud

COLABORADORES INTERNACIONALES

Prof. Kate E Pickett, University of York, UK

Prof. Amanda Mason-Jones, University of York, UK

Prof. Richard Wilkinson, University of Nottingham, UK

Prof. Richard Cookson, University of York, UK

Prof. John Wright, Bradford Institute for Health Research, UK

Dr. Rosie McEachan, Bradford Institute for Health Research, UK

Dr. Noortje Uphoff, Bradford Institute for Health Research, UK

Dr. Phillipa Bird, Bradford Institute for Health Research, UK

Dr. Venla Lehti, Helsinki University Hospital, Finland

Prof. Josep Antó, CREAL, España

Dra. Mariona Pinart, CREAL, España

Prof. Jasmine Gideon, Birkbeck College London, UK

Dr. Helena Tunstall, University of Edinburgh, UK

Dr. John Macdonald, Western Sydney University, Australia

Dra. Roberta Villalón, New York, USA

SOCIEDADES CIENTÍFICAS

Sociedad Chilena de Epidemiología

Sociedad Chilena de Salubridad

Sociedad Chilena de Medicina Conductual y Psicología de la Salud

World Federation for Health and Migration

CÓDIGO DE VALORES DEL PROGRAMA

1. La **honestidad** en todo momento y en toda situación
2. La **transparencia** de nuestro saber, hacer y sentir con cada uno de los miembros del equipo y con las personas con quienes nos relacionamos
3. El **buen trato** y la comunicación asertiva y efectiva, oral y escrita
4. La **confianza** en las buenas intenciones, la calidad y el cumplimiento del trabajo del otro en todo momento
5. El **respeto** por cada persona con quienes trabajamos en este proyecto, sus creencias, tradiciones y múltiples visiones de la vida
6. El **compromiso** con los temas o ideas fuerza que se trabajan y sus actividades relacionadas
7. El **optimismo** y la disposición a siempre aprender, a ser mejor profesional y mejor ser humano
8. La **humildad** para reconocer los esfuerzos y éxitos de mis compañeros, para agradecer su trabajo y para pedir ayuda cuando lo necesito
9. La **lealtad y la generosidad** hacia mis compañeros, hacia mi trabajo y hacia las metas comunes que nos hemos trazado como grupo

LOGROS DE DOCENCIA DE PREGRADO

Los miembros del equipo coordinan los siguientes **cursos mínimos** de la malla curricular de pregrado de Enfermería UDD Santiago:

1. Curso Diseño de Proyecto de Investigación
2. Curso Fundamentos Socioantropológicos de la Salud
3. Curso Investigación Aplicada en Salud
4. Curso Investigación Cuantitativa
5. Curso Investigación Cualitativa
6. Curso Psicología de la Salud
7. Participación en otros cursos
8. Tutoría de Tesis
9. Defensa Oral y Escrita de Tesis

Temas de tesis de pregrado ejecutadas durante el 2016:

Título	Tutor
1. Calidad de vida en mujeres en tratamiento por cáncer de mama en el instituto del cáncer	Víctor Pedrero
2. Calidad de vida de padres de niños que asisten al programa NANEAS	Víctor Pedrero
3. Calidad de vida de cuidadores de niños con asma	Víctor Pedrero
4. Percepción de salud mental de los alumnos de primer año, de las carreras más demandadas de la Universidad del Desarrollo	Giselle Riquelme
5. Percepción del personal de salud sobre las barreras y facilitadores en la aplicación de la ficha clap en el Cefam Gabriela Mistral y Cefam La Granja Sur durante el año 2016	Macarena Chepo
6. Practica basada en la evidencia en profesionales de enfermería	Ana María McIntyre
7. Factores Socioculturales vinculados a la reincidencia de embarazo adolescente según la perspectiva de las madres (Adherido a FONIS SA15I20040 en curso)	Ana María McIntyre
8. Donar es Vida: Barreras y Posibles Soluciones para la Donación de Órganos, desde la Perspectiva del Equipo de Salud	Margarita Bernales
9. Percepción de la necesidad de apoyo familiar, según los adultos mayores que presenten entre 2 a 4 meses de insulino terapia	Margarita Bernales
10. Jóvenes Hombres y sus creencias sobre el Virus del Papiloma Humano	Margarita Bernales
11. Niveles de Ansiedad y Depresión en pacientes hospitalizados adultos mayores en el servicio de medicina del Hospital Padre Hurtado.	Beatriz Saavedra
12. Adherencia a las recomendaciones de la guía clínica MINSAL de Diabetes Mellitus tipo 1 en adolescentes con diabetes tipo 1 de la Fundación de Diabetes Juvenil.	Beatriz Saavedra
13. Nivel de conocimiento acerca del examen de Papanicolaou (PAP) en mujeres de entre 25 y 64 años.	Pamela Escobar
14. Nivel de conocimiento de estudiantes de enfermería en el manejo de desastres naturales	Pamela Escobar
15. Perfil sociodemográfico de las madres que abandonan la lactancia materna antes de los seis meses	Cecilia Campos
16. Consumo de metilfenidato y/o modafinilo en alumnos de 1° a 5° año de enfermería UDD durante el 2016	Cecilia Campos

Además, hemos innovado con las siguientes acciones:

1. Academia científica de Enfermería
2. Ayudantes PONT de ACEM
3. Ayudantes de investigación de pregrado
4. Transversal de investigación en la malla curricular de Enfermería

a) **PONT UDD:** son alumnos seleccionados entre todas las carreras de la Facultad de Medicina, es una iniciativa que nace de los propios alumnos y que ha sido presentada en un Congreso en México como experiencia de innovación.

b) **Academia Científica de Enfermería:** 2 alumnas por semestre. Éstas son seleccionadas por méritos académicos y de compromiso con el equipo de investigación de estudios sociales en salud y a la vez son favorecidas con un pago mensual y deben cumplir con un requisito de trabajo pre establecido

c) **Ayudantes de Investigación:** alumnas que habiendo recibido capacitación efectúan tareas de apoyo dentro del equipo, en general transcripciones. Se les remunera de acuerdo al rendimiento.



Los alumnos que conformaron la Academia Científica Enfermería UDD el año 2016 (en orden alfabético):

Javiera Aguirre,	III Enfermería	Olaya Moena,	III Enfermería
Sofía Arguello,	IV Enfermería	Xaviera Molina,	IV Enfermería
Francisca Bartsch,	IV Enfermería	Vesna Muñoz,	IV Enfermería
Diamante Behar,	IV Enfermería	Andrea Payacán,	II Enfermería
Paula Córdova,	III Enfermería	Josefina Pérez,	IV Enfermería
Daniela Galindo,	III Enfermería	Jennifer Ríos,	IV Enfermería
M. Ignacia Garrido,	III Enfermería	Nicole Rodríguez,	III Enfermería
Javiera González,	II Enfermería	Cecilia Sepúlveda,	III Enfermería
Francisca Jaramillo,	II Medicina	Macarena Vieyra,	III Enfermería
Valentina Medel,	IV Enfermería		

Principales logros

- Participación en lanzamiento de libro “Vulnerabilidad social y su efecto en salud en Chile: Desde la comprensión del fenómeno hacia la implementación de soluciones” Enero 2016.
- Talleres de Revisiones Sistemáticas realizado en Facultad de Medicina Marzo 2016.
- II Jornada de Experiencias en Atención Primaria de Salud



Transversal de Investigación en Carrera de Enfermería

Tras un proceso de levantamiento de información realizado durante el 2013, la carrera de enfermería para el año 2014 logró terminar el diseño e implementación de contenidos y metodologías esenciales del proyecto denominado “Transversal de Investigación”.

El programa transversal de investigación de la carrera de Enfermería considera competencias mínimas en investigación a desarrollar desde primer a quinto año de la carrera de acuerdo a nivel en que se encuentre el estudiante, estas van desde el manejo de bases de datos y la estructura básica de un artículo científico hasta ejecutar un protocolo de investigación descriptivo, equivalente al proyecto de tesis para optar al título profesional.

A continuación, se detallan las competencias por nivel:

Año	Competencia a lograr	Curso de la malla
1er año	<ul style="list-style-type: none"> - Conoce las bases de datos científicas y las utiliza para búsquedas simples - Realiza análisis descriptivo simple de datos - Conoce la estructura básica de un artículo científico 	Bases Teóricas de Enfermería y la Salud Bases del Cuidado de Enfermería
2do año	<ul style="list-style-type: none"> - Realiza Búsquedas de evidencia en base a una pregunta clínica simple - Conoce conceptos básicos de practica basada en evidencia - Lee tres artículos científicos y es capaz de resumirlos sin análisis crítico 	Gestión del Cuidado Clínico
3er año	<ul style="list-style-type: none"> - Conoce el concepto de lectura crítica de evidencia y su importancia - Realiza búsquedas de evidencia en base a una pregunta clínica - Lee 6 artículos científicos y es capaz de realizar análisis crítico básico - Presenta su búsqueda y análisis básico en jornada de poster 	Gestión del Cuidado del Adulto I y II Fundamentos Socioantropológicos de la Salud
4to año	<ul style="list-style-type: none"> - Comprende el proceso de investigación científica y los paradigmas cuanti y cualitativos - Conoce los principales diseños de investigación cuanti y cualitativos - Elabora protocolo de investigación descriptivo cuanti y cualitativo - Refuerza conocimientos en búsqueda científica y análisis descriptivo de datos - Aplica conocimientos en lectura estructurada de artículos científicos (Journal Club) - Presenta su protocolo de investigación en jornada de póster 	Enfermería del niño y Adolescente Enfermería en Salud Comunitaria Investigación Cuantitativa Investigación Cualitativa
5to año	<ul style="list-style-type: none"> - Ejecuta su protocolo de investigación descriptivo, pasando por comité de ética, selección de participantes, recolección y análisis de datos, redacción de informe final y defensa de tesis. 	Diseño de Proyecto de Investigación Investigación Aplicada en Salud

LOGROS DE DOCENCIA DE POSTGRADO

Por primera vez se dictó el curso “**Tópicos emergentes en salud poblacional**” curso mínimo del [Magíster Profesionalizante en Cuidados Avanzados en Enfermería Innovadora](#), común para todas las menciones. Este curso desarrolla comprensión avanzada sobre los desafíos actuales de la disciplina y profesión de enfermería a escala global, regional y nacional. Para ello, se analiza la compleja relación entre el rol de enfermería en el manejo de los determinantes sociales de la salud, la entrega del cuidado de salud y los resultados de salud de una población. Se revisan los conceptos más relevantes, teorías y evidencia disponible de la forma en la cual la profesión de Enfermería determina el cuidado de la salud de los individuos, el mejoramiento de los sistemas de salud y el bienestar social.

Miembros del programa también dictaron clases como expertos invitados en los siguientes programas de Magíster y Doctorado:

1. Clase de Determinantes Sociales de la Salud, Magíster en Administración en Salud, PUC.
2. Clase de Competencia Cultural en Salud, Magíster de Psicología de la Salud, PUC.
3. Clase Equidad y Salud, Magíster Interuniversitario de Bioética, UDD.
4. Clase de Determinantes Sociales de la Salud, Magíster en Epidemiología, UAndes.

LOGROS DE PROYECTOS DE INVESTIGACIÓN EN CURSO

1. FONDECYT INICIACIÓN 11130042

DESARROLLANDO INTELIGENCIA EN SALUD PÚBLICA PRIMARIA PARA INMIGRANTES EN CHILE: UN ESTUDIO MULTI-MÉTODOS

Este estudio de cuatro años de duración (2013-2017) tiene como propósito avanzar en el conocimiento actual acerca de la salud, necesidades de salud y uso de servicios de atención primaria por parte de inmigrantes internacionales en Chile. Este proyecto ha sido financiado por el fondo nacional Fondecyt de Iniciación número 11130042 y está en línea con mi trabajo de investigación de los últimos años en migración internacional, desigualdad social en salud y salud pública global.

Principales logros

A partir del análisis cuantitativo y cualitativo realizado durante el año 3 de ejecución del proyecto, hemos podido integrar partes relevantes de los resultados, lo que nos ha permitido participar o liderar las siguientes actividades:

1. Seminario sobre Migración y Salud a miembros del MINSAL, noviembre 2015.
2. Múltiples sesiones del programa Radial MapaMigrantes, radio Universidad de Chile.
3. *Keynote speaker* en conferencia internacional sobre complejidad en salud, Lima Perú.
4. Miembros de la mesa intersectorial de SEREMI RM para programa de Salud Migrante del MINSAL.
5. Mesa redonda en Jornada Nacional de Salud de Migrantes organizada por MINSAL, enero 2016.
6. Creación e implementación de un plan piloto gratuito de Atención Inicial a Migrantes Internacionales en consultorio Domeyko comuna de Santiago, en conjunto con I. Municipalidad de Santiago.
7. Colaboración con Seremi RM para creación de Mapas Interactivos sobre vulnerabilidad social en población migrante internacional y chilena.
8. Participación como expositor en curso SONEPSYN: Entrevista cultural en la formación psiquiátrica: sus cambios en el DSM 5, septiembre 2016, en Santiago, Chile.
9. Columnas de opinión para Newsletter digital trimestral de IOM Chile.
10. Expositor en Jornada sobre Bienestar en Chile, con resultados preliminares de este proyecto.
11. Expositor en Jornada Nacional de Estudiantes de Ciencias Médicas y de la Salud USACH.
12. *Keynote speaker* en primer Congreso Ecuatoriano sobre Migración y Salud, Loja Ecuador.
13. Capacitación inédita sobre Migración y Salud en Chile, a jefaturas y gabinete MINSAL.
14. Participación como expositores y en sesión de póster en Jornada Nacional de Salud Pública.
15. Invitados a formar parte de la recién creada Red de Investigadores en Migración y Políticas Públicas (RIMP) del Departamento de Extranjería y Migración de Chile.
16. Itinerancia de exposición fotográfica sobre migrantes a lo largo de todo el año.
17. Libro "Migración internacional como determinante social de la salud en Chile: evidencia y propuestas para políticas públicas" que cuenta con la colaboración de los siguientes organismos: MINSAL, SJM, OIM, INCAMI, CONICYT a través de este Fondecyt, DEM, Sochepi, Sochisal, Soc Med Conductual y Psic de la Salud, World Federation for Health and Migration.

Se logró además el desarrollo de otros objetivos transversales del proyecto, entre ellos destacan:

1. Tesis de magíster

- a) Alumna de Tesis Luz María Correa; Magíster en Psicología de la Salud Pontificia Universidad Católica de Chile. Tema de tesis: "Estudio de las necesidades en salud percibidas por inmigrantes que viven en la comuna de Maipú, Región Metropolitana Santiago de Chile". Tesis en desarrollo.
- b) Alumno de Tesis Daniel Larenas. "Proyecto equivalente" mención Políticas Públicas, Magíster en Salud Pública Universidad de Chile. En desarrollo inicial.

2. Vínculo con Asesores Nacionales e Internacionales del proyecto

- a) Visita a Chile de experta internacional Kate Pickett, miembro del Comité Asesor Internacional de este proyecto, acompañada del experto Richard Wilkinson, en enero 2016 para lanzamiento libro sobre vulnerabilidad social en salud en Chile.
- b) Visita a Chile de experto internacional John Macdonald para trabajo en publicaciones científicas ISI en temáticas vinculadas al proyecto, en septiembre 2016.

3. Trabajo con ayudantes de investigación de pregrado.

Por medio del trabajo con ayudantes de investigación de pregrado, los alumnos participaron en transcripción de entrevistas, búsquedas científicas simples, participación en ferias académicas de estudiantes, y realización de trabajo breve que culminó en póster publicado en la dirección de la carrera de Enfermería UDD.

4. Tercer lugar en concurso artístico

Con productos fotográficos del proyecto de espacios públicos, se postuló al concurso artístico UDD y se obtuvo el tercer lugar.

5. Visitas de pasantes de pre y postgrado.

- a) Visita de estudiante de postgrado Universidad Autónoma de México Silvia Hernández
- b) Visita de estudiante de pregrado University of Leeds Ciara Wright

6. Auditoría externa de parte de Comité de Ética

Durante el año 3 se efectuó la auditoría del proyecto Fondecyt por parte de miembros del Comité de Ética de la Facultad de Medicina UDD. Para esta auditoría, en primera instancia los miembros del equipo del proyecto recibieron una actualización en ética de la investigación, con lo cual pudieron preparar con detalle todo el material del estudio. Resultó exitosa.



2. FONIS

SISTEMATIZACIÓN DE EXPERIENCIAS DE ESPACIOS AMIGABLES PARA LA PREVENCIÓN DE EMBARAZO ADOLESCENTE DESDE UN ENFOQUE DE DERECHOS Y PARTICIPACIÓN

Estudio cualitativo de dos años de duración, siendo el 2017 su último año de ejecución. Durante el año 2016 se lograron todos los objetivos planteados en la Carta Gantt del estudio, entre ellos:

- a) Sistematizar experiencias de prevención del embarazo adolescente provenientes desde Espacios Amigables y desde adolescentes y jóvenes en cinco comunas del sector Occidente de la Región Metropolitana;
- b) Describir las interacciones y las prácticas que suceden en los cinco Espacios Amigables abordados entre los equipos de salud y los/as adolescentes y jóvenes en torno a la prevención del embarazo adolescente;
- c) Identificar las necesidades y posibles soluciones respecto a la prevención del embarazo adolescente que emergen desde adolescentes y jóvenes de las cinco comunas en las que se encuentran los Espacios Amigables abordados por el estudio.

Todos estos objetivos se llevaron a cabo a través de la realización de: (i) etnografías en las comunas involucradas, entrevistas en profundidad individuales a informantes clave, equipos de salud y adolescentes jóvenes usuarios y no usuarios de los Espacios Amigables, (ii) grupos de discusión con equipos de salud y adolescentes y jóvenes usuarios y no usuarios de los Espacios Amigables. El segundo año de proyecto conlleva la materialización de los productos comprometidos, entre ellos: (i) recomendaciones para políticas públicas en la materia, (ii) la generación de un material socioeducativo para la prevención del embarazo adolescente, y (iii) publicaciones científicas del proyecto.



3. INTERFACULTAD

POBREZA MULTIDIMENSIONAL, ACCESO EFECTIVO A SALUD Y SALUD AUTOPERCIBIDA EN ADULTOS EN CHILE: GENERANDO CONOCIMIENTO CRÍTICO PARA LA ACCIÓN EN SALUD PÚBLICA

Corresponde a un estudio cuantitativo de dos años de duración y de colaboración entre PROESSA-UDD y la Facultad de Psicología UDD sede Concepción. En su primer año de ejecución logró cumplir con todas sus metas conforme a lo planificado en su Carta Gantt original. El 2016 se logró cumplir con los 4 primeros objetivos específicos, que incluyeron análisis exploratorio y descriptivo, análisis epidemiológico multivariado clásico y análisis de ecuación estructural.

Se han realizado dos reuniones abiertas de trabajo en equipo, en las cuales se ha revisado el avance del trabajo y se dividen las tareas y esfuerzos.

Principales logros

1. Capítulo de libro impreso: Cabieses B, Oyarte M, Delgado I. Capítulo 9: Uso efectivo de servicios de salud por parte de migrantes internacionales y población local en Chile. En “La migración internacional como determinante social de la salud en Chile” Eds. Cabieses Bernales McIntyre (2017). Santiago: Universidad del Desarrollo. Isbn 978-956-374-000-4
2. Tesis de Magíster en Epidemiología PUC. Pobreza y salud autopercebida: contraste entre pobreza multidimensional y pobreza monetaria en Chile. Alumna: Marcela Oyarte
3. Resúmenes aceptados/ presentados en la temática:
 - a. Pedrero, Oyarte, Cabieses. Parent-reported health status and its association with multi-dimensional poverty amongst children in Chile: a population-based, structural equation modelling study. ISPOR Conference, Boston USA
 - b. Oyarte, Pedrero, Cabieses. The relative weight of indicators of multidimensional poverty and their association with self-rated health: the case of Chile. ISPOR Conference, Boston USA
 - c. Pedrero, Oyarte, Cabieses, Espinoza. Multidimensional Poverty, Self-rated Health and Barriers of Access to healthcare in Chilean Adults. SSM Conference York UK
 - d. Oyarte, Cabieses, Pedrero, Bernales, Sirlopu. Sesgo de información en el reporte de percepción subjetiva del estado general de salud en Chile: análisis para su uso en encuestas poblacionales. Congreso Chileno de Salud Pública Chile



4. FONDO INTERNO UDD

ESTRATEGIAS DE AFRONTAMIENTO ANTE DESASTRES NATURALES EN POBLACIÓN MIGRANTE EN LA REGIÓN DE VALPARAISO

Este estudio indagó en las estrategias de afrontamiento de grupos migrantes internacionales frente a las constantes alertas de evacuación frente a amenaza de tsunami en la quinta región, desde la siguiente pregunta de investigación: ¿Cuáles son las estrategias de afrontamiento utilizadas por esta comunidad migrante durante alertas de evacuación frente a amenaza de tsunami en la quinta región de Chile? Para ello, el presente estudio se enmarcó en una aproximación constructivista, paradigma que presume la coexistencia de experiencias múltiples respecto a un mismo fenómeno, validando y exaltando el relato subjetivo de los sujetos en relación a un estímulo determinado. Se utilizó como metodología de investigación el Estudio de Caso, cuyo objetivo es explorar y comprender en profundidad alguna problemática o situación contemplando la multiplicidad de discursos y perspectivas que dan cuenta del fenómeno en estudio. Los resultados de este estudio se orientan a informar al gobierno, municipalidades y a grupos migrantes organizados acerca de cómo mejorar los mecanismos actuales de manejo de desastres naturales en Chile, particularmente respuestas frente a amenaza de tsunami en la zona costera de nuestro país.

Síntesis de Recomendaciones surgidas a partir de los hallazgos de este estudio:

- Fortalecer las estrategias de difusión de información en torno a desastres naturales.
- Desvincular en forma explícita el apoyo otorgado frente a desastres naturales y la situación de regularidad migratoria de la población.
- Fortalecer estrategias de apoyo entre comunidad local y migrante.
- Fortalecer estrategias de preparación frente a desastres naturales en la comunidad escolar.
- Aumentar la investigación en torno a vulnerabilidades específicas y necesidades particulares de la población migrante internacional ante desastres naturales.



5. FONDO CDD

MANUAL DE COMPETENCIAS ESENCIALES EN INVESTIGACIÓN TRASLACIONAL PARA CARRERAS DE LA SALUD

Este manual surge como una iniciativa que intenta apoyar el desempeño de los docentes en temas vinculados a la investigación. Su propósito es facilitar la integración de la investigación traslacional en el curriculum de las carreras de la salud, integrando y sistematizando las actividades vinculadas al programa transversal de investigación que actualmente se desarrolla en la carrera de enfermería y que comenzó el año 2011. Para esto se considerarán las competencias descritas por la Universidad del Desarrollo, la Facultad de Medicina CAS-UDD y los criterios establecidos por la Comisión Nacional de Acreditación.

De esta manera el manual será dividido en tres secciones los cuales corresponden a tres niveles de logro de la competencia de investigación: Nivel Inicial, Nivel Medio y Nivel Superior. Además se incluirá una sección introductoria y una de cierre.

PARTICIPACIÓN EN PROYECTOS LIDERADOS POR OTROS EQUIPOS DE INVESTIGACIÓN

1. Interfacultad UDD “*Evaluación de impacto de nueva ley parental en Chile con enfoque de equidad*” PI I Delgado (2015-2017)
2. FONIS “*Barreras y facilitadores para utilización de saturómetro para medición de alteración en pulso cardíaco en RN con cardiopatías congénitas*” PI C Lindemann (2016-2017)

NUEVAS ADJUDICACIONES PROPIAS

1. FONIS “*Desarrollo de un Instrumento para medir el nivel de Competencia Cultural en Trabajadores de Salud en Chile*” PI V Pedrero (2017-2018)

NUEVAS ADJUDICACIONES EN COLABORACIÓN CON OTROS EQUIPOS DE INVESTIGACIÓN

1. FONIS “*Barreras y facilitadores para utilización de saturómetro para medición de alteración en pulso cardíaco en RN con cardiopatías congénitas*” PI C Lindemann (2016-2017)
2. FONIS “*Participación de grupos de pacientes en toma de decisiones para políticas de salud en Chile: oportunidades y desafíos*” PI M Espinoza (2017-2018)
3. Global Challenges Fund “*Seismic cities: Santiago, California, Tokyo, Auckland*” IP John Drury UK, Col M Bernales (2017-2018)

Estos proyectos nuevos y de colaboración del 2016 representan redes de colaboración efectiva con múltiples instituciones en materia de investigación, entre las cuales destacamos:

- Hospital de La Florida
- Servicio de Salud Metropolitano Sur Oriente
- Pontificia Universidad Católica de Chile
- University of York
- University of Sussex

PUBLICACIONES CIENTÍFICAS

ORIGINAL RESEARCH PAPERS

1. McEachan R, Prady S, Smith GR, Fairley L, Cabieses B, Gildow C, Wright J, Dadvand P, Nieuwenhuijsen M. (2016). The association between green space and depressive symptoms in pregnant women: moderating roles of socio-economic status and physical activity *Journal of Epidemiology & Community Health* pii: jech-2015-205954.
2. Vasquez A & Cabieses B (2016) Where are vulnerable immigrants located in Chile? A spatial analysis of Census data using an Index of Multiple Deprivation from the last three decades (1992-2012) *Plos One* 12;11(1):e0146047.
3. Ferrer L, Cianelli R, Villegas N, Reed X, Bernales M, et al. (2016). Exploring the Masculine Identity in the Context of HIV Prevention in Chile. *Journal of Nursing Scholarship*. 48(2): 128-138.
4. Markkula N, et al. Predictors of new-onset depressive disorders - Results from the longitudinal Finnish Health 2011 Study. *J Affective Disorders*. 2017 Jan 15;208:255-264. doi: 10.1016/j.jad.2016.08.051. Epub 2016 Oct 18.
5. Lehti V, Gessi N, Markkula N, et al. Mortality and causes of death among the migrant population of Finland in 2011–13. *European J of Public Health*. DOI: <http://dx.doi.org/10.1093/eurpub/ckw196> ckw196 First published online: 19 October 2016.

CORRESPONDENCE AND LETTERS

1. Bernales M, Cabieses B, Macdonald J. (2016). The urgency of a socio-cultural approach to adolescent men's health risk behaviours. *The Lancet*. 387: 1815.
2. Cabieses B, Bernales M, Van Der Laet C. (2016) Mental health of migrants in low-skilled work in Latin America and the Caribbean. *The Lancet Psychiatry*. 3(5):402.
3. Cabieses B. (2016). Research on international migration and health in Chile: pushing forward. *Rev Med Chile*. 144(8):1093-1094

PUBLISHED CONFERENCE PROCEEDINGS IN ISI JOURNALS

1. Pedrero V, Oyarte M, Cabieses B, Zitko P. (2016). Structural equation modelling with latent variables to study the relationship between health status, access to healthcare and socioeconomic status in Chile. *Int J Epid Comm H*. 70(Suppl 1):A93.1-A93
2. Oyarte M, Pedrero V, Cabieses B. (2016). Exploring gendered patterns of cancer in Chile: Focus on universal coverage and international migration. *Int J Epid Comm H*. 70(Suppl 1):A89.2-A90
3. Oyarte M, Cabieses B, Pedrero V, McIntyre AMM, Espinoza M. (2016). Effective use of long-term healthcare in Chile: are international migrants at disadvantage of universal health coverage? *Value in Health*; 19: A623.
4. Cabieses B, Oyarte M, Pedrero V, McIntyre AMM, Espinoza M. (2016). Effective use of short-term healthcare by immigrants in Chile: linking evidence to policy for universal coverage. *Value in Health*; 19: A623.
5. M Chepo, Cabieses B, M Bernales, McIntyre AMM, Espinoza M. (2016). Preliminary evaluation of "introducing immigrants to the healthcare system in Chile" pilot programme. *Value in Health*; 19: A453.
6. Cabieses B, Oyarte M, Pedrero V, Markkula N, Flaño J. (2016). Problemas de acceso a atención de salud en Chile: análisis comparativo entre migrantes internacionales y población local. *Medwave* 2016;16(Suppl 6):e6777 doi: 10.5867/medwave.2016.6777.
7. Oyarte M, Pedrero V, Cabieses B, Bernales M, Sirlopu D. (2016). Poster. Sesgo de información en el reporte de percepción subjetiva del estado general de salud en Chile: análisis para su uso en encuestas poblacionales. *Medwave* 2016;16(Suppl 6):e6722 doi: 10.5867/medwave.2016.6722.

8. Delgado I, Aguilera X, Cabieses B. et al (2016). Oral presentation. ¿Quiénes se benefician principalmente del subsidio de protección a la maternidad? Desigualdad de la cobertura a 5 años de promulgada la ley 25.545 del postnatal parental. *Medwave* 2016;16(Suppl 6):e6659 doi: 10.5867/medwave.2016.6662
9. Diaz M, Oyarte M, Rios P. Población inmigrante usuaria de los servicios de Atención Primaria del área occidente de la Región Metropolitana. *Medwave* 2016;16(Suppl 6):e6665 doi: 10.5867/medwave.2016.6665
10. Markkula N, Zitko P, Peña S, Margozzini, Retamal. Prevalencia, tendencias y tratamiento de depresión en Chile en 2003 y 2010. *Medwave* 2016;16(Suppl 6):e6753 doi: 10.5867/medwave.2016.6753.

CAPÍTULOS DE LIBROS

Cabieses B, Pickett K, Wilkinson R (2016). Impact of socioeconomic inequality on children's health. In: Handbook of Economics and Human Biology. Ed: Komlos J & Kelly I. Oxford: Oxford University Press. ISBN: 9780199389292

SYSTEMATIC REVIEWS PROTOCOLS – PROSPERO WEB SITE

1. Cabieses B., Markkula N., Lehti V. et al. Systematic review: use of health services among international migrant children. Review protocol. 2016. PROSPERO registration number CRD42016039876
2. Marco C, Delgado I, Cabieses B, Jasmen A, Markkula, N et al. (2016). Impact of parental leave protection policies on child health and health equity: Systematic Review. [PROSPERO registration number CRD42016050156](#)

PARTICIPACIÓN EN CONGRESOS SIN PUBLICACIÓN ISI ASOCIADA

1. Oyarte M, Delgado I, **Cabieses B.** (2016). Poster. Is there a relationship between tumor morbidity and international immigrant status? Analysis from hospital records in Chile in 2012. APHA 2016 Annual Meeting & Expo Denver CO | Oct. 29 — Nov. 02
2. Delgado I, **Cabieses B.**, Oyarte M, (2016). Poster. Is migration status relevant to self-reported disability on national representative estimates in Chile? APHA 2016 Annual Meeting & Expo Denver CO | Oct. 29 — Nov. 02
3. Vásquez A, **Cabieses B.**, Bernaldes M, Repetto P. (2016). Poster. Effects of Pisagua earthquake on access to healthcare among deprived immigrants in Iquique city, Chile. APHA 2016 Annual Meeting & Expo Denver CO | Oct. 29 — Nov. 02
4. M Pinart, Theresa Keller, Andreas Reich, M Fröhlich, **B Cabieses**, C Hohmann,, DS Postma, J Bousquet, JM Antó, T Keil. (2016). Poster. Sex/Gender differences in the prevalence of rhinitis: a systematic review and meta-analysis. ERS Conference Sept. London.

LIBROS EDITADOS

Cabieses B, Bernaldes M, Obach A, Pedrero V. (2016). [Social vulnerability and its effects on population health in Chile] Spanish. Ed. Universidad del Desarrollo, Santiago, Chile, 500 pages. ISBN 9789567961801.



LOGROS DE EXTENSIÓN Y DIFUSIÓN A LA SOCIEDAD

1. DIPLOMADO UDD A SUPERINTENDENCIA DE SALUD

DIPLOMADO EN BIOÉTICA ASISTENCIAL Y MEDICINA BASADA EN LA EVIDENCIA UDD

El Centro de Bioética de la Facultad de Medicina CAS-UDD dirige el DIPLOMADO EN BIOÉTICA ASISTENCIAL Y MEDICINA BASADA EN LA EVIDENCIA, el cual se lleva a cabo desde diciembre del 2015 hasta junio del 2016. Este diplomado se dicta para trabajadores de diferentes departamentos y unidades de la Superintendencia de Salud, quienes desde un comienzo demostraron profundo interés por avanzar en sus competencias en el uso de la evidencia científica para la práctica laboral.

En este escenario, se convocó a un grupo interdisciplinario de expertos en Medicina Basada en la Evidencia de la Facultad para realizar una unidad docente en esta temática particular. Dichos expertos fueron el Dr. Andrés Maturana (ODE y CAS), Dra. Báltica Cabieses y Dra. Margarita Bernales (Programa de Estudios Sociales en Salud) y Sra. Cecilia Pacheco (Grupo Cochrane Asociado de CAS).

Las sesiones se realizaron durante el mes de abril y se destacaron por su enfoque multi-métodos, interdisciplinario y traslacional, sello distintivo de la investigación que hoy se realiza en la Facultad de Medicina CAS-UDD.

Los alumnos valoraron en forma muy satisfactoria las sesiones, reconociendo su enorme utilidad para su práctica habitual, además de la necesidad de continuar perfeccionándose en esta área. Al respecto la Dra. Cabieses comenta: “es una alegría poder transmitir a profesionales con tareas tan centrales en la toma de decisiones en salud, como lo es quienes se desempeñan en la Superintendencia de Salud, acerca de la urgente necesidad de transferir en forma ágil y efectiva la evidencia científica disponible en la actualidad. Este es un desafío pendiente para Chile e instancias de este tipo nos ayudan a acortar esa brecha”.



2. CURSO UDD A MINSAL

CURSO DERECHOS HUMANOS, DETERMINANTES SOCIALES Y MIGRACIÓN INTERNACIONAL EN PROGRAMAS DE SALUD: DEL CONOCIMIENTO A LA ACCIÓN

Este curso de 48 horas cronológicas, organizadas en tres etapas para diseño (fase 1), implementación (fase 2) y evaluación (fase 3) de una estrategia innovadora la salud de migrantes en Chile con enfoque de derecho y equidad en salud, fue solicitado por el mismo Ministerio de Salud de Chile, MINSAL, al Programa de Estudios Sociales en Salud de la Facultad de Medicina Clínica Alemana, UDD. Esta institución fue la única universidad privada del país convocada a esta iniciativa.

A este curso asistieron 26 autoridades del MINSAL, jefes de unidades y departamentos, miembros del gabinete de la ministra y jefes de división del ministerio.

Esta ha sido una excelente oportunidad para dar a conocer el extenso trabajo de investigación que el programa ha desarrollado en esta temática durante los últimos años, confirmando nuestro liderazgo en esta temática en Chile.

Los alumnos calificaron el curso como “excelente” dejando “mucho entusiasmo por seguir conociendo esta temática”. Como parte del cierre del curso los alumnos expusieron propuestas concretas innovadoras sobre cómo incorporar la temática de migración a su trabajo cotidiano en las unidades y departamentos donde se desempeñan. Dichas propuestas fueron evaluadas por un comité intersectorial (unidad de migrantes MINSAL y UDD). Todas las propuestas ya habían iniciado su implementación inicial y se espera se expandan y profundicen en el tiempo.



3. CHARLA MAGISTRAL

CONGRESO ECUATORIANO SALUD Y MIGRACIÓN, LOJA FEBRERO 2016

Académico Báltica Cabieses, PhD, del Programa de Estudios Sociales en Salud de la Facultad de Medicina Clínica Alemana Universidad del Desarrollo (Enfermería) fue invitada a realizar charla magistral en el **Primer Congreso Ecuatoriano sobre Salud y Migración: El Dolor De Un Sueño**.

Este evento se realizó en Loja, Ecuador, el 26 y 27 Febrero del 2016. La académica realizó una conferencia titulada “**Migración internacional: Un determinante social de la salud global y local en Chile**” de 45 minutos y luego respondió inquietudes de la audiencia, más de 100 asistentes profesionales de salud y científicos sociales de Latinoamérica y otros continentes. Su exposición estuvo enmarcada en su proyecto Fondecyt 11130042.

La exposición se realizó en formato virtual y fue muy bien evaluada por los asistentes y organizadores. La académica fue invitada además a formar parte del grupo fundador de la **Federación Mundial de Migración y Salud**, que comenzará sus actividades a partir de este año.

Imágenes de la conferencia desde la plataforma virtual:



4. COLOQUIO NACIONAL

COLOQUIOS DE INVESTIGACIÓN DEL CENTRO MIDEUC

El docente investigador de la carrera de enfermería Victor Pedrero, Magíster en Medición de la PUC, realizó una exitosa presentación de su estudio “Invarianza de la prueba educacional internacional TIMMS”. La exposición se realizó en el marco de los Coloquios de Investigación del Centro MideUC el día 26 de abril del 2016.

Este estudio fue parte de su proyecto de tesis de magíster y arrojó evidencia inédita acerca de la comparabilidad de estas pruebas de rendimiento académico escolar que se realizan en forma habitual a nivel mundial. Victor está desarrollando esta línea propia de investigación como miembro del Programa de Estudios Sociales en Salud de la Facultad de Medicina CAS-UDD. Recibió mención honrosa por su trabajo de tesis en su programa de magíster y hoy conduce varios estudios en esta temática con datos internacionales y de la ciudad de Bradford en Inglaterra.



5. EXPOSITOR INVITADO A CURSO

CURSO UANDES: ENTREVISTA CULTURAL EN LA FORMACIÓN DE PSIQUIATRÍA

La académica Investigadora de la Escuela de Enfermería de la Facultad de Medicina, Báltica Cabieses-Valdés Ph.D, realizó la presentación titulada “Inmigración en América Latina: Aspectos Epidemiológicos y políticas públicas”, en el marco del Curso de la Sociedad de Neurología, Psiquiatría y Neurocirugía- SONEPCYN efectuado los días 1y 2 de septiembre 2016 en las dependencias de la Clínica Universidad de los Andes.

6. EXPOSITOR INVITADO A JORNADA CAS

IV JORNADA DE ADOLESCENCIA “DESDE LA SALUD A LA CALIDAD DE VIDA Y BIENESTAR: UN NUEVO DESAFÍO EN LA ATENCIÓN CON ADOLESCENTES”

La docente investigadora Dra. Margarita Bernales fue invitada a participar en calidad de expositor en la, realizada el 30 de junio del 2016. El objetivo de la jornada fue ofrecer una actualización en la atención integral del adolescente con un enfoque en la calidad de vida y bienestar a profesionales de salud interesados en la temática. La jornada contó con el patrocinio de 4 sociedades científicas, la Facultad de Medicina CAS UDD y la liga nacional contra la epilepsia.

La Dra. Bernales expuso acerca de determinantes sociales de la salud y salutogénesis en adolescentes, junto a otros expositores interesados en bienestar y felicidad vinculados a CAS, a gobierno y a otras entidades civiles. Esta presentación combinó el trabajo doctoral y postdoctoral de la investigadora con el trabajo de investigación que se realiza en la actualidad en el Programa de Estudios Sociales en Salud, Enfermería, Facultad de Medicina CAS-UDD.



7. EXPOSITOR INVITADO A JORNADA USACH

MIGRACIÓN INTERNACIONAL EN CHILE: EL DESAFÍO PARA ESTUDIANTES DE LA SALUD

Una participación importante fue en la Jornada de Estudiantes de Medicina y Carreras de Salud de la Universidad de Santiago, USACH, cuyo foco este 2016 fue salud de migrantes internacionales. En la mesa de debate presentaron el director del DEM, un investigador UDP y la investigadora UDD. La mesa fue moderada por un médico profesor de la USACH y bioeticista, quien realzó la importancia de la evidencia científica para la formación en salud en esta materia.

La exposición fue muy bien evaluada por los asistentes, alumnos y profesores, con un total de más de 60 participantes.



8. EXPOSITOR INVITADO A SEMINARIOS CAS

SEMINARIO ACADEMICO CAS SANTIAGO

La investigadora Dra. Báltica Cabieses fue invitada a exponer acerca de la salud de migrantes internacionales en los seminarios académicos de la Clínica Alemana de Santiago. Esta es una invitación especial que la clínica realiza, a través de su unidad de investigación, a diversos clínicos y académicos que realizan estudios en temáticas de interés clínico y de salud pública general.

La exposición fue bien recibida por los asistentes, quienes comentaron la importancia de potenciar y fortalecer este trabajo en el sector público y privado de salud del pa



9. EXPOSITOR INVITADO A CONGRESO SOPNIA

CONGRESO DE LA SOCIEDAD CHILENA DE PSIQUIATRÍA Y NEUROLOGÍA INFANTIL Y ADOLESCENTE

Dra. Báltica Cabieses fue invitada como expositora en el congreso SOPNIA en Puerto Varas, donde expuso como experta invitada acerca de la realidad de migrantes en Chile a partir de su trabajo de investigación de los últimos 9 años. Su exposición fue muy bien recibida por la audiencia, más de 500 participantes en total, y por el líder de este simposio el Dr. Juan Salinas, psiquiatra infantil.

SOPNIA
Sociedad de Psiquiatría y Neurología
de la Infancia y Adolescencia

**XXXIV
CONGRESO
SOPNIA**
Hotel Patagónico, Puerto Varas
16 al 18 de noviembre de 2016

Entre volcanes y lagos, un encuentro
entre la Psiquiatría y la Neurología.

Temario Psiquiatría
Género y Familia
Psicosis Ultra High Risk
Trastornos del Desarrollo
Simposio II Psiquiatría de Enlace
Psiquiatría y niños en protección
Inmigrantes. Realidad y Abordaje

10. EXPOSITOR INVITADO A CONGRESO CHILENO ADOLESCENCIA

CONGRESO CHILENO DE ADOLESCENCIA

Los pasados 1,2 y 3 de septiembre tuvo lugar el V Congreso Chileno de Adolescencia: “Construyendo redes”. Este importante evento contó con la participación de prestigiosos expertos en temáticas de salud, bienestar y enfermedad en adolescentes chilenos.

La experta investigadora Dra. Margarita Bernales fue invitada a exponer sobre la salud de adolescentes desde un enfoque de determinantes sociales y salutogénesis, a propósito de la mesa de discusión liderada por el Dr. Rodrigo Aguirre (CAS) y titulada “Sexualidad: desde la biología a la cultura”. Esta exposición fue muy bien recibida por los asistentes por su mirada complementaria a la biomédica, en favor de una comprensión integral y profunda de la salud de adolescentes en nuestro país.



11. MIEMBROS DE RED DEL DEM, MINISTERIO DEL INTERIOR

RED INTERNACIONAL DE INVESTIGADORES EN MIGRACIÓN Y POLÍTICAS PÚBLICAS

El equipo del Programa de Estudios Sociales en Salud UDD fue invitado a participar como miembro de una recientemente creada red de colaboración académica entre investigadores de Latinoamérica que realizan estudios en la temática migratoria.

Esta es una invitación a investigadores seleccionados y es ciertamente un reconocimiento al trabajo que el programa realiza en este tema.



Santiago, 16 de septiembre de 2016

Estimados y Estimadas:

Para el Departamento de Extranjería y Migración (DEM) del Ministerio del Interior y Seguridad Pública ha sido fundamental fomentar la relación entre el Estado y la Academia, puesto que un trabajo mancomunado permitirá generar, mejorar y realizar un seguimiento continuo de las políticas públicas. Es por ello, que en el mes de septiembre del año en curso, hemos inaugurado la Red Internacional de Investigadores en Migración y Políticas Públicas (RIMP).

Esta red tiene por misión ser una instancia inclusiva y permanente de cooperación e intercambio entre el DEM y la Academia. Su finalidad es afrontar de la mejor manera posible tanto las problemáticas que afectan a los migrantes como a los nacionales, con especial énfasis en Chile.

12. EXPOSITOR INVITADO A LANZAMIENTO DE LIBRO UDD

LIBRO BIENESTAR SUBJETIVO DE LA INFANCIA EN EL CONTEXTO INTERNACIONAL

La investigadora Dra. Báltica Cabieses fue invitada a comentar el libro inédito mencionado, un trabajo acumulado del recientemente creado Centro de Bienestar de la Facultad de Psicología UDD. Báltica realizó un comentario en el contexto de derechos de la infancia, salud global infantil y determinación social de la salud. El evento se realizó en dependencias de la Universidad del Desarrollo. El Programa de Estudios Sociales en Salud colabora desde hace algunos años con investigadores de esta facultad.



UDD Publicaciones
Facultad de Psicología

BIENESTAR SUBJETIVO DE LA INFANCIA EN CHILE EN EL CONTEXTO INTERNACIONAL

Jaime Alfaro
Javier Guzmán
Denise Oyarzún
Fernando Reyes
David Sirlopú
Jorge Varela

Comisión Nacional
de Acreditación
CNA-CITE

Universidad del Desarrollo
Acreditada
5 años de validez
en Chile y en el extranjero
Categoría de Alto Rendimiento

PARTICIPACIÓN EN SOCIEDADES Y CONGRESOS

1. Participación en Comité Asesor del FONIS

Báltica Cabieses forma parte del Comité Asesor del Fondo Nacional de Investigación y Desarrollo en Salud-FONIS. Conformado por seis investigadores de relevante trayectoria, tiene como objetivo apoyar la selección, desarrollo y finalización de proyectos.

2. Evaluador de Programa Atracción e Inserción de Capital Humano Avanzado de Conicyt

El comité de Evaluación, evalúa a lo largo de todo el año proyectos relacionados con: Inserción de Capital Humano Avanzado en el Sector Productivo; Tesis de Doctorado en la Industria; Inserción de Capital Humano Avanzado en la Academia; Atracción de Capital Humano Avanzado del Extranjero, Modalidad Estadías Cortas (MEC); Apoyo al Retorno de Investigadores. Báltica Cabieses, PhD, revisa las tesis de Magister y doctorado en Chile y el extranjero de los postulantes a las diferentes líneas de postulación del programa.

3. Evaluador de Comité de grupo Medicina Fondecyt Regular

El concurso Fondecyt regular de CONICYT está orientado a investigadores con trayectoria. El investigador responsable, puede participar junto a un grupo pequeño de co-investigadores y sus instituciones patrocinantes, de pre y posgrado. Báltica Cabieses participa en el grupo de Medicina como evaluador externo de los proyectos postulados en el área de salud.

4. Participación en directorio SOCHEPI

La investigadora Báltica Cabieses es vice-presidenta de la Sociedad Chilena de Epidemiología desde el 2014, donde aporta a la realización de reuniones científicas, aparición en medios de comunicación cuando existen temáticas de salud de preocupación nacional, difusión al mundo académico, entre otros.

La Sociedad Chilena de epidemiología, es una asociación científica sin fines de lucro que congrega profesionales de Chile dedicados al quehacer de la epidemiología y que desean fortalecer el desarrollo de la epidemiología nacional, a través de la promoción y difusión del conocimiento científico.

5. Participación en Sociedad Chilena de Medicina Conductual y Psicología de la Salud

La académico de la Facultad de Medicina de la Universidad del Desarrollo Margarita Bernales, PhD, es miembro activo de esta sociedad.

6. Congreso Chileno de Salud Pública y Epidemiología

El 2016 se llevó a cabo el Congreso IV Congreso Chileno de Salud Pública y VI Congreso Chileno de Epidemiología.

Este congreso tuvo como propósito general responder a las siguientes preguntas: ¿Cómo ha evolucionado y funcionado nuestro sistema de salud? ¿Qué hemos aprendido y podemos comunicar para dar cuenta del mejoramiento de la calidad de vida de la población? En 2016 nos reunimos junto a más de 450 personas en Coquimbo y otras 400 más a través de nuestra transmisión online para analizar y responder estas preguntas sobre nuestro sistema de Salud.

El Programa participó mediante presentaciones orales y exposición de pósters, así como desde la Sochepi en la invitación a la Dra. Paula Repetto como panelista del evento.

VINCULACIÓN AL MEDIO UDD Y SOCIEDAD GENERAL

1. PREMIO CONCURSO ARTÍSTICO

Participación en concurso Artístico del Centro de Humanidades de la Facultad de Medicina de la UDD con una fotografía de un campamento de migrantes en la Chimba, Antofagasta, la que fue premiada con el 3er lugar de la categoría Fotografía.

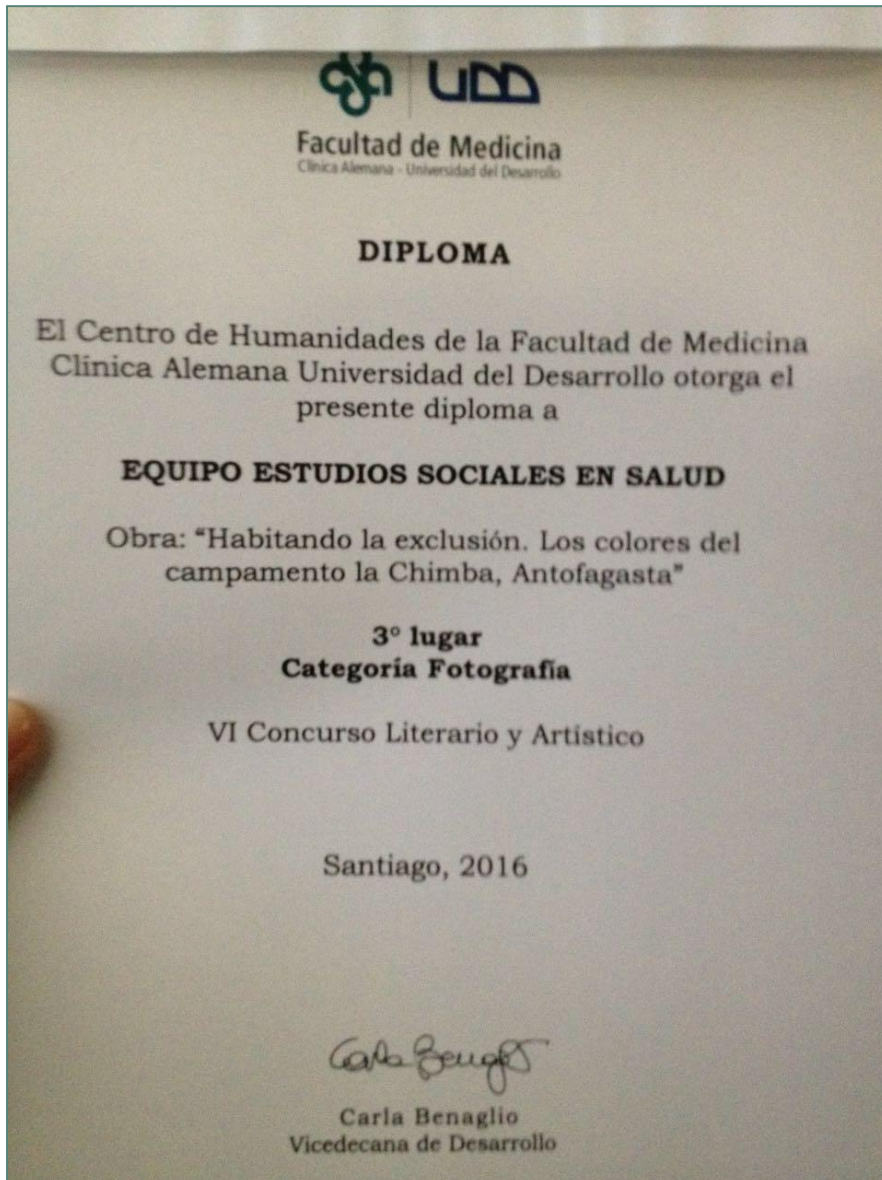

2. ITINERANCIA EXPO FOTOS MIGRANTES

El 01 de agosto comenzó la itinerancia de la exposición fotográfica sobre migrantes internacionales del Programa de Estudios Sociales en Salud, Enfermería FM CAS-UDD. Esta exposición fue realizada en el marco del proyecto Fondecyt 11130042 “Desarrollando inteligencia en salud pública primaria para migrantes internacionales en Chile: un estudio multi-métodos” que se encuentra en su tercer año de ejecución.

La exposición cuenta con 12 imágenes de migrantes, quienes escogieron una palabra para representar lo que ha sido vivir en Chile y lo escribieron en su cuerpo antes de ser fotografiados. La exposición se titula “¿Qué significa Chile para ti? Imágenes de inmigrantes peruanos de Recoleta”. Margarita Bernales, investigadora del programa, comenta: “esta expo busca rescatar desde el cuerpo de un grupo de inmigrantes peruanos de la comuna de Recoleta, las almas de dichos sujetos a través de la escritura física de los sueños y esperanzas que empacaron en sus maletas al emprender su viaje...”

Alexandra Obach, también investigadora del programa y co-autora de la exposición, al mismo tiempo señala: “se busca resignificar el cuerpo del sujeto migrante el función de sus anhelos y esperanzas, indagando con ello en el significado que atribuyen a Chile. Presentar la imagen gráfica de sus relatos y añoranzas en torno a sus nuevas vidas es un intento por ir borrando las fronteras que imaginariamente hemos construido entre unos y otros, y resaltar las semejanzas que tenemos, principalmente en torno a lo que anhelamos en tanto seres humanos...”

La exposición viajó por centros de salud primarios y secundarios, municipalidades e instituciones públicas involucradas en la temática migratoria en Chile. Comenzó en agosto en el Centro de Salud Primario Ignacio Domeyko, de la comuna de Santiago, CESFAM Arauco, Servicio Salud Metropolitano Sur Oriente.

CESFAM Arauco Stgo



SSMSO Santiago



3. COLABORACIÓN UDD SEREMI RM – MAPAS MIGRANTES

En el marco del proyecto Fondecyt 11130042 Desarrollando inteligencia en salud pública primaria para migrantes internacionales en Chile: un estudio multi-métodos, durante los últimos dos años el equipo de investigación del Programa de Estudios Sociales en Salud de la UDD colaboró con la Seremi Región Metropolitana en la elaboración de Mapas Interactivos inéditos en el país sobre análisis espacial de vulnerabilidad social en población total, chilena e inmigrante.

Dicho análisis espacial se desarrolló con las bases de datos Censales de los años 1992, 2002 y 2012 (en su versión exploratoria que debe ser actualizada). Este trabajo de colaboración es una **clara transferencia del conocimiento científico**, en particular del artículo científico publicado por Vásquez y Cabieses el 2016 en Plos One: “Where Are Socioeconomically Deprived Immigrants Located in Chile? A Spatial Analysis of Census Data Using an Index of Multiple Deprivation from the Last Three Decades (1992-2012)” (Jan 12;11(1):e0146047. doi: 10.1371/journal.pone.0146047. eCollection 2016).

Los Mapas interactivos se pueden descargar en forma gratuita del link <http://geoportal.asrm.cl/>

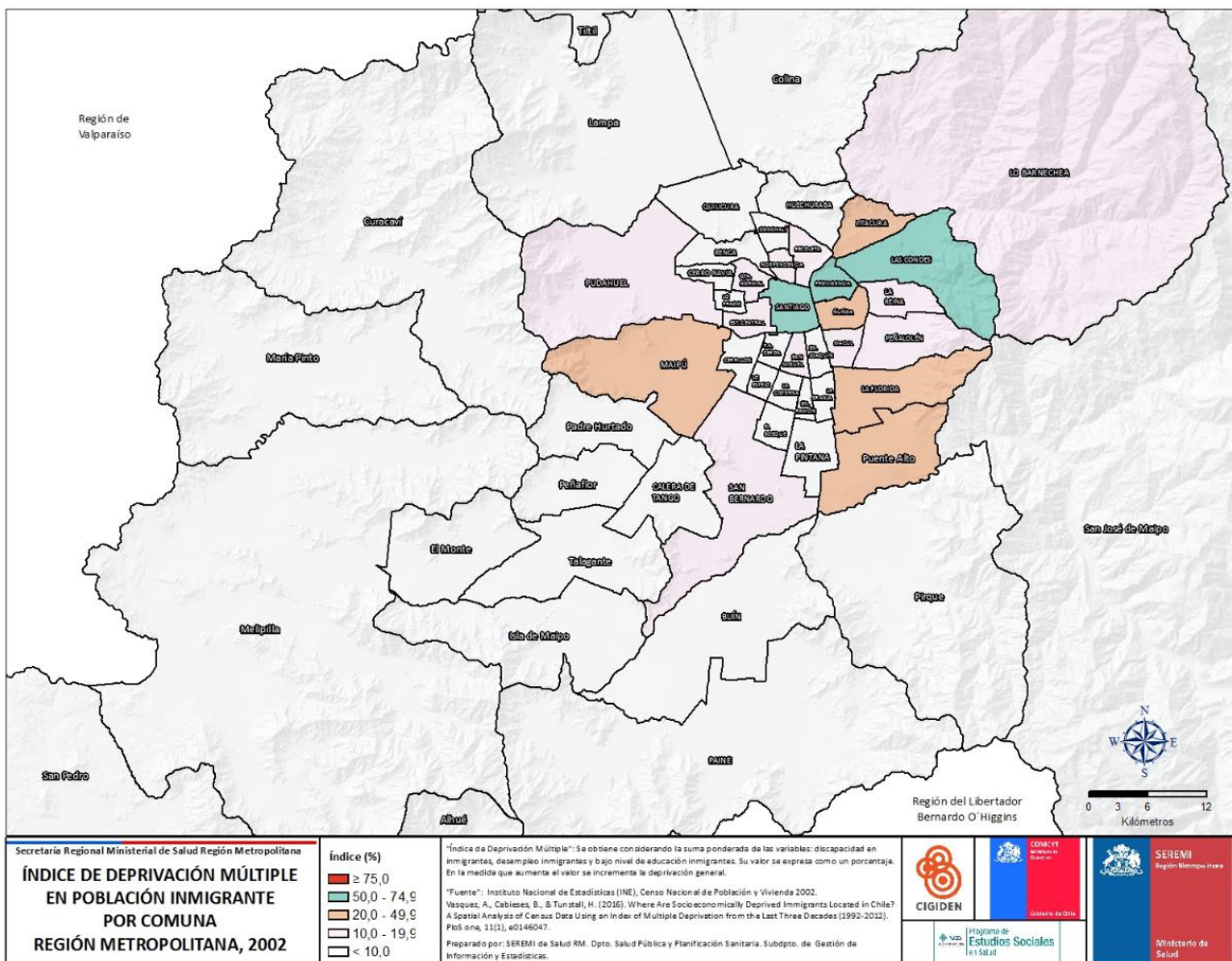

4. CLINICA ATENCION INICIAL A MIGRANTES

El día martes 03 de mayo comenzó la ejecución del proyecto piloto “Plan de Atención Inicial de Atención a Migrantes”, un proyecto inédito en Chile desarrollado entre la Dirección de Salud de la Ilustre Municipalidad de Santiago, por medio de su directora Dra. María Teresa Escobar y su equipo; y el Programa de Estudios Sociales en Salud de la Facultad de Medicina Universidad del Desarrollo. El proyecto cuenta con la aprobación de la alcaldesa de la comuna y de las autoridades de salud correspondientes.

Los objetivos de este proyecto de transferencia activa del conocimiento del estudio Fondecyt 11130042 (Desarrollando inteligencia en salud pública primaria para migrantes internacionales en Chile) son:

1. Brindar un servicio de acogida y bienvenida al sistema de salud en Chile a la población migrante recién llegada, que tenga como objetivos recabar información de los individuos y sus familias en torno a proceso migratorio, antecedentes de salud y creencias culturales;
2. Informar sobre aspectos básicos del funcionamiento del sistema de salud y otros servicios básicos de acuerdo a las necesidades de cada individuo.

Este proyecto piloto contempla la realización de atenciones iniciales de salud en horario de extensión en el Centro de Salud Primaria Ignacio Domeyko, de la comuna de Santiago (martes 18.00 a 20.00 y miércoles 16.00 a 20.00). Las atenciones las realizan en forma simultánea una matrona del centro de salud capacitada en este programa y un miembro del equipo de investigación de Estudios Sociales en Salud de la facultad. Se proyecta la atención de 10 a 12 pacientes semanales desde inicios de mayo hasta fin de año.

En estos meses de pilotaje se realizaron más de 250 atenciones de salud. Este piloto espera acercar el sistema de salud y transformar temores y prejuicios sobre este por parte de migrantes internacionales en nuestro país, en especial por parte de aquellos más vulnerables y con mayores necesidades de salud.

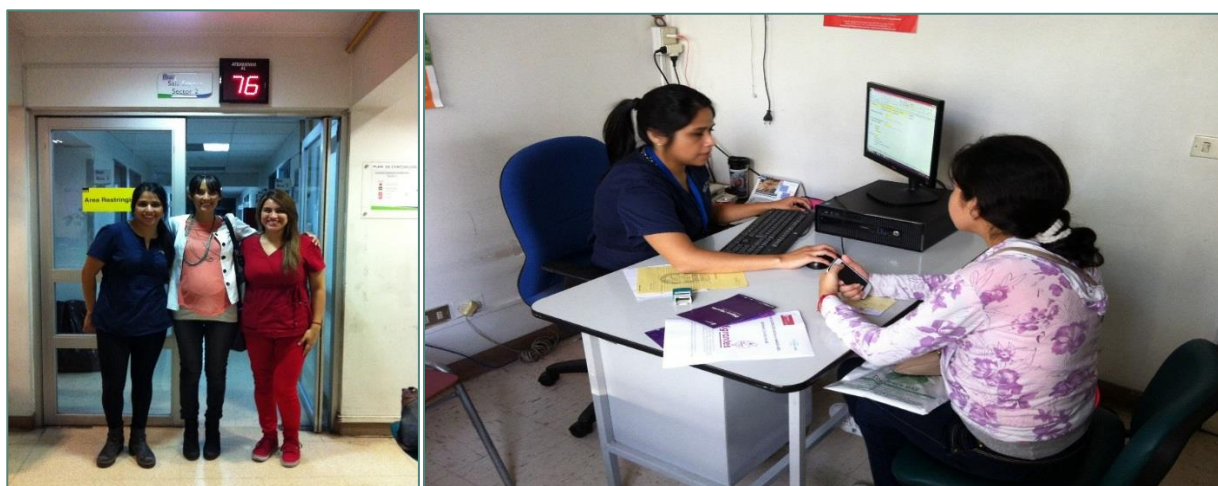

5. CANAL 13

Docente investigadora Dra. Margarita Bernales en Canal13

Miércoles 14 de septiembre

Edición central de Canal13

Tema: nueva ley de identidad de género en Chile

<http://www.t13.cl/videos/programas/t13-central/revisa-edicion-t13-este-14-septiembre>



6. CANAL 24 HORAS

Docente investigadora Dra. Báltica Cabieses en 24 horas

18 de diciembre

Tema: migración internacional a Chile



VÍNCULOS INTERNACIONALES

1. ALUMNA DE PREGRADO DE UK

Durante todo el mes de agosto la alumna de geografía de la Universidad de Leeds en Inglaterra, Ciara Wright, realizó una pasantía de investigación en el Programa de Estudios Sociales en Salud.

Ciara solicitó esta visita tras conocer el trabajo científico de este equipo y participó activamente en proyectos en curso de este programa, incluyendo salidas a terreno, realización y transcripción de entrevistas cualitativas, traducción al inglés de material del nuevo libro sobre migración internacional y salud, visita a equipos de investigación dedicados a desastres naturales, entre otros.

La pasantía de Ciara culminará con un ensayo que espera ser publicado en los próximos meses.

Al finalizar la pasantía Ciara comentó *“esta ha sido una excelente oportunidad profesional para mí, que ha abierto mis horizontes e intereses laborales a futuro. Hoy comprendo mejor de qué se trata la salud pública y me gustaría seguir ese camino cuando finalice mis estudios”*.



2. ALUMNA DE POSTGRADO DE MÉXICO

Como “muy positiva y de gran aprendizaje” evaluó su estancia de trabajo en investigación la alumna del programa de Magíster en Salud Pública de la Universidad Autónoma de México sede León, Silvia Hernández. Silva es odontóloga y contactó al equipo del Programa de Estudios Sociales en Salud de la Facultad de Medicina CAS-UDD por su trayectoria en determinantes sociales de salud y equidad en salud.

Silvia visitó la facultad y fue parte del equipo de investigación señalado por 5 semanas, desde finales de marzo hasta finales de abril. Durante este tiempo pudo fortalecer sus conocimientos en metodologías de investigación en salud y desarrollar análisis psicométricos de un cuestionario auto-elaborado de conocimientos, percepciones y prácticas asociadas a consumo de alimentos azucarados que desde el 2014 han aumentado su impuesto en México, como medida de política nacional de salud pública de control del exceso de peso infantil.

Su trabajo en esta visita contó con la tutoría directa del investigador Víctor Pedrero, Magíster en Medición. Además asistió a reuniones de trabajo del equipo y pudo conocer el trabajo en equipo que en este grupo de investigación se conduce. La visita culminó con un seminario en el cual la alumna presentó su estudio y principales resultados, realizado el día martes 26 de abril del 2016.



3. VISITA DE PROFESSORS RICHARD WILKINSON Y KATE PICKETT

Richard Wilkinson es experto en historia de la economía y epidemiólogo social, profesor emérito de Epidemiología Social de la Universidad de Nottingham, profesor honorario de Epidemiología y Salud Pública de la Universidad College de Londres y profesor visitante en la Universidad de York.

Kate Pickett es profesora titular de Epidemiología en el Departamento de Ciencias de la Salud de la Universidad de York. Ella es miembro del Consejo Científico The Inequality Watch, del Consejo Científico de Economía Progresiva y del Instituto de Nuevo Pensamiento Económico. Participa además en el Comité Directivo de la Alianza para la Sostenibilidad y la Prosperidad.

Ambos, durante la semana del 15 al 24 de enero 2016 realizaron una serie de seminarios, reuniones científicas y vinculación política estratégica para la equidad en salud en Chile. Participaron en el lanzamiento del libro “Vulnerabilidad social en salud en Chile y su efecto en Salud en Chile” editado por integrantes del Programa de Estudios Sociales en Salud de la Facultad de Medicina de la Universidad del Desarrollo.

Otras actividades se llevaron a cabo en la Facultad de Economía y Negocios de la Universidad del Chile, junto a representantes de partidos políticos; en el Ministerio de Salud; en el Centro de Políticas Públicas de la Universidad del Desarrollo, y en el Instituto de Salud Pública de Chile, en colaboración con la Sociedad Chilena de Epidemiología.



4. VISITA DE PROFESSOR JOHN MACDONALD

El experto internacional en masculinidades y salud, profesor John Macdonald de la Universidad de Western Sydney, Australia, visitó durante el mes de septiembre la Universidad del Desarrollo, sede Santiago.

Durante su visita sostuvo múltiples reuniones de trabajo con el Programa de Estudios Sociales en Salud, con expertos en ciclo vital y género del Ministerio de Salud y con investigadores nacionales interesados en la temática.

John Macdonald es un referente mundial en salud de hombres y se encuentra en este momento colaborando con investigadores de la Facultad de Medicina UDD en la redacción de nuevas publicaciones científicas y proyectos de investigación.

Acerca de la visita la investigadora Dra. Margarita Bernales comenta “fue una excelente oportunidad para afianzar lazos internacionales de colaboración con este relevante experto y esperamos que traiga muchos frutos científicos y de participación internacional en el futuro”.



MEMORIA 2016 PROESSA UDD

