

# Memoria 2023

## Centro de Salud Global Intercultural

Facultad de Medicina Clínica Alemana  
y Facultad de Psicología

Universidad del Desarrollo

# Índice de contenidos

ANTECEDENTES GENERALES .....	4
¿Quiénes somos? .....	5
Nuestra historia .....	6
Código de valores .....	7
Sellos UDD a los que CeSGI tributa .....	8
Líneas de investigación .....	9
Nuestro Equipo.....	10
Integrantes CeSGI 2023.....	10
Colaboraciones seleccionadas .....	11
Colaboración con Investigadores Nacionales.....	11
Colaboración con Investigadores Internacionales.....	11
INVESTIGACIONES EN CURSO .....	12
Investigaciones de liderazgo CeSGI .....	13
Línea salud de personas migrantes y refugiadas .....	13
Línea género y salud sexual y reproductiva .....	21
Línea salud ciudadana y pacientes organizados .....	25
Línea bienestar de niños, niñas y adolescentes .....	34
Investigaciones de liderazgo externo apoyados por CeSGI .....	40
PUBLICACIONES CIENTÍFICAS 2023 .....	42
DESARROLLO CESGI .....	45
2023 .....	45
Desarrollo de liderazgo CeSGI.....	46
Desarrollo de liderazgo externo con apoyo CeSGI .....	46
PRODUCTOS DESTACADOS.....	47
2023 .....	47
Canales de difusión .....	48
Libros editados de acceso completo .....	48
Manuales editados de acceso completo .....	48
Reportes de estudios realizados .....	48
Productos de transferencia y bienes públicos seleccionados .....	49
Webinars y cursos online.....	50
LOGROS DE EXTENSIÓN Y .....	53
DIFUSIÓN CON LA SOCIEDAD .....	53
Línea salud de personas migrantes y refugiadas .....	54
Línea género y salud sexual y reproductiva .....	84
Línea salud ciudadana y pacientes organizados.....	88
Línea bienestar de niños, niñas y adolescentes migrantes .....	109

Actividades institucionales y de vinculación con el medio .....	116
LOGROS EN DOCENCIA 2023.....	140
Logros en docencia pregrado .....	141
Coordinación y participación de cursos de pregrado .....	141
Grupos tesis 2023 .....	141
Programa Pont UDD.....	144
Academia Científica de Enfermería (ACE) .....	145
Docencia postgrado.....	147
Diplomado Desafíos en el abordaje integral de la salud de migrantes en Chile .....	147
Curso electivo “sociedad, persona y salud” para el doctorado en ciencias e innovación en medicina, ICIM, Facultad de Medicina CAS, UDD .....	149

## Índice de cuadros

Cuadro 1. Resumen proyectos salud y migración

Cuadro 2. Resumen proyectos salud sexual y reproductiva

Cuadro 3. Resumen proyectos salud ciudadana y pacientes organizados

Cuadro 4. Resumen proyectos bienestar de niños, niñas y adolescentes migrantes

# **ANTECEDENTES GENERALES**

# ¿Quiénes somos?

Somos el Centro de Salud Global Intercultural, un Centro de investigación interdisciplinario alojado en la Facultad Medicina Clínica Alemana y la Facultad de Psicología de la Universidad del Desarrollo.

## MISIÓN



Nuestra misión es contribuir con generación de conocimiento interdisciplinario de excelencia, situado desde el sur global, para la comprensión de la creciente complejidad de la salud, generando soluciones participativas e innovadoras para enfrentar los principales desafíos en Chile y América Latina, en diálogo con la praxis y debates teóricos desarrollados internacionalmente.

## VISIÓN



Ser un centro de investigación interdisciplinario reconocido a nivel nacional e internacional, por su investigación de vanguardia en salud intercultural global y su contribución a la creación de soluciones para sistemas de salud, comunidades y territorios.

# Nuestra historia

Entre los años 2013 y 2022 fuimos el Programa de Estudios Sociales en Salud (PROESSA). Nuestra misión fue la creación de conocimiento nuevo acerca de procesos sociales que impactan en salud poblacional y comunitaria, y su transferencia efectiva para promover la equidad social en salud en Chile y Latinoamérica.

Desde marzo del 2023 somos el Centro de Salud Global Intercultural (CeSGI), centro de investigación interfacultades de la Facultad de Medicina Clínica Alemana junto a la Facultad de Psicología. Nuestros ejes de trabajo en todos estos años son la investigación inter y transdisciplinaria, la traslación del conocimiento, la investigación multi-métodos y el foco en vulnerabilidad y diversidad social y cultural.

Del periodo 2013- 2022, se destacan los siguientes hitos:

- Más de 36 proyectos de investigación ejecutados exitosamente, con fondos internos y externos, públicos y privados, nacionales e internacionales
- 165 publicaciones totales (ISI, WoS y otras) en revistas científicas
- 214 Presentaciones y posters en congresos nacionales e internacionales publicados y sin publicación en revistas científicas.
- 9 libros editados y 26 reportes de investigaciones Más de 27 asesorías nacionales e internacionales 34 cursos de extensión/diplomados
- Amplia colaboración nacional e internacional, tanto académica como profesional y con organismos públicos de interés

# Código de valores

## Centro de Salud Global Intercultural - CeSGI

Los miembros de este centro de investigación comparten y anhelan construir, cada día, un ambiente de trabajo en el cual prevalecen:

1. La **honestidad** en todo momento y en toda situación
2. La **transparencia** de nuestro saber, hacer y sentir con cada unx de los miembros del equipo y con las personas con quienes nos relacionamos
3. El **buen trato** y la **comunicación** asertiva y efectiva, oral y escrita, actuando desde la gentileza y la intención de no dañar en todo momento.
4. La **confianza** en la buena fe, las buenas intenciones, la calidad y el cumplimiento del trabajo del otrx en todo momento.
5. El **respeto** por cada persona con quienes trabajamos en este proyecto, sus creencias, sus historias de vida, sus tradiciones y múltiples visiones de la vida.
6. El **compromiso** con los temas o ideas fuerza que se trabajan y sus actividades relacionadas, en este caso un genuino interés por mejorar las condiciones de vida y salud de personas que enfrentan alguna vulnerabilidad social, exclusión o marginación en nuestra sociedad.
7. El **optimismo** y la **disposición a siempre aprender**, a ser mejor profesional y mejor ser humano, aceptando con simpleza mis virtudes y limitaciones.
8. La **humildad** para reconocer los esfuerzos y éxitos de mis compañerxs, para agradecer su trabajo y para pedir ayuda cuando lo necesito.
9. La **lealtad** y la **generosidad** hacia mis compañerxs, hacia mi trabajo y hacia las metas comunes que nos hemos trazado como grupo.
10. Integro en mi trabajo la **alegría de vivir**, la ligereza de la **buena intención** y una visión positiva de las personas de este equipo, de las tareas y de las situaciones que toque enfrentar día a día.
11. Acepto la dificultad de los **aprendizajes de la vida**, aunque sean a veces desafiantes o dolorosos, recogiendo mis enseñanzas y las del equipo en mi plano personal y laboral.
12. Busco una visión cada vez más **integral, respetuosa y sin juicio** de la realidad que me rodea, de mi rol en este equipo y del rol de otrxs, en favor del logro de las metas que nos trazamos.

# Sellos UDD a los que CeSGI tributa

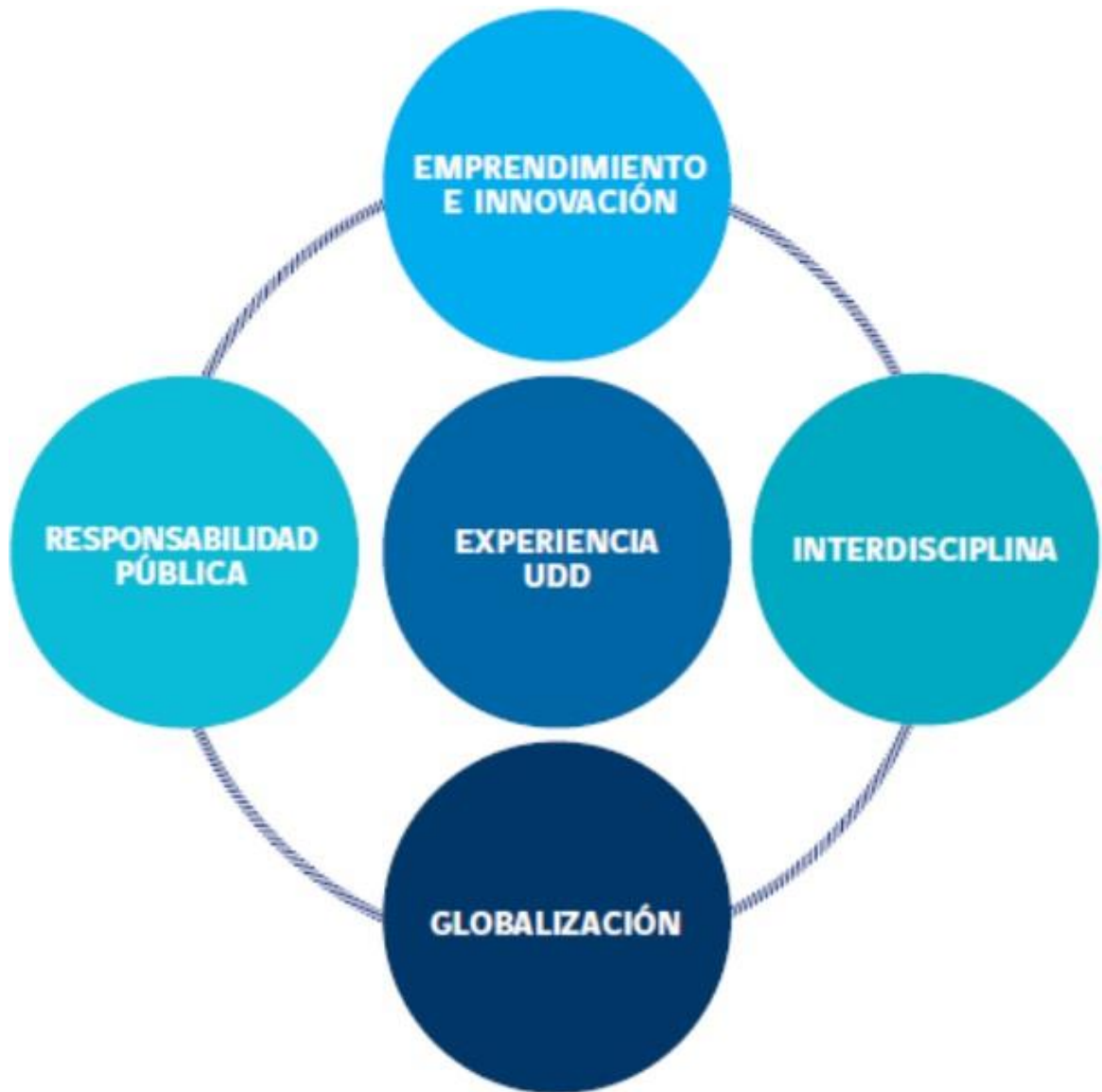

# Líneas de investigación

Salud de personas  
migrantes  
internacionales y  
refugiadas

Género y Salud sexual y  
reproductiva

Salud ciudadana y  
pacientes organizados

Bienestar de niños, niñas  
y adolescentes

# Nuestro Equipo

## Integrantes CeSGI 2023

- Báltica Cabieses, PhD, Social Epidemiologist, Director of CeSGI, [bcabieses@udd.cl](mailto:bcabieses@udd.cl)
- Alexandra Obach, PhD, Anthropologist, Executive Director of CeSGI, [aobach@udd.cl](mailto:aobach@udd.cl)
- Alejandra Carreño, PhD, Anthropologist, [a.carreno@udd.cl](mailto:a.carreno@udd.cl)
- Iskra Pavez, PhD, Social Worker, [iskrapaz@gmail.com](mailto:iskrapaz@gmail.com)
- Claudia Pérez, PhD (c), Director School of Nursing, [claudiaperez@udd.cl](mailto:claudiaperez@udd.cl)
- Sabrita Chandía, MSc, Biochemistry, [s.chandia@udd.cl](mailto:s.chandia@udd.cl)
- Carla Campaña, PhD (c), doctoral thesis, [cacampanac@udd.cl](mailto:cacampanac@udd.cl)
- Alice Blucakz, MSc, Political Scientist, [aclblukacz@gmail.com](mailto:aclblukacz@gmail.com)
- Eliana Correa, MSc, Nurse, Research Assistant [me.correa@udd.cl](mailto:me.correa@udd.cl)
- Paula Madrid, MSc, Psychologist, Research Assistant [mp.madrid@udd.cl](mailto:mp.madrid@udd.cl)
- Francisca Vezzani, MSc (c), Anthropologist, Research Assistant, [franvezzaniv@gmail.com](mailto:franvezzaniv@gmail.com)
- Antonia Roberts, BSc, Sociologist Research Assistant, [a.roberts@udd.cl](mailto:a.roberts@udd.cl)
- Andrea Ortega, BSc, Anthropologist, Research Assistant, [a.ortega@udd.cl](mailto:a.ortega@udd.cl)
- Catalina Huerta, BSc, Nurse, Research Assistant, [chuertaa@udd.cl](mailto:chuertaa@udd.cl)
- Alejandra Oliva, BSc, Sociologist, Research Assistant, [alejandraolivalaz@gmail.com](mailto:alejandraolivalaz@gmail.com)

# Colaboraciones seleccionadas

## Colaboración con Investigadores Nacionales

1. Marcela Oyarte, MSc ISP
2. Cecilia Rodríguez, MSc MeMuevo
3. Paola Vásquez, MSc
4. Teresita Rocha, PhD UMayor
5. Angélica Cabezas PhD UFRO
6. Alfonso Urzúa, PhD UCN
7. Claudia Silva, PhD UDD
8. Andrea Avaria, PhD UAutónoma
9. María Inés Álvarez, PhD
10. Gabriela Reppeto, PhD UDD
11. Manuel Espinoza, PhD PUC
12. Isabel Rada, PhD
13. Jaime Alfaro, PhD UDD
14. Juan Francisco Calderón, PhD UDD
15. Nicolás Gissi, PhD U de Chile
16. Susan Sanhueza, PhD U de Chile
17. Gonzalo Peña, referente migración Seremi Salud RM
18. Verónica Chaverini, Ministerio de Educación

## Colaboración con Investigadores Internacionales

1. Michael Knipper. PhD Justus Liebig Universität Giessen Alemania
2. James Trostle, Phd Trinity College USA
3. Lynn Morgan, PhD Mount Holyoke College USA
4. Edward Mezones, MD MSc USIL Universidad de Piura Perú
5. Faye Deane, MPH Teeside University Inglaterra
6. Gonzalo Fanjul, MPA IS Global España
7. Clara Marín, MSc IS Global España
8. Mercedes Botto, PhD CONICET Argentina
9. Michelle Sadler PhD Universidad de Haifa Israel
10. René Leyva ISP México

# INVESTIGACIONES EN CURSO

# Investigaciones de liderazgo CeSGI

## Línea salud de personas migrantes y refugiadas

### FONDECYT REGULAR 1201461 TRAYECTORIAS DE CONDICIONES DE VIDA Y SALUD DE MIGRANTES VERSUS LOCALES EN CHILE (2020-2024)

#### EQUIPO DE INVESTIGACIÓN:

IP: Báltica Cabieses

Co-Investigadores: Manuel Espinoza (PUC), María Teresa Valenzuela (UAndes), Cristóbal Cuadrado (UChile), Iris Delgado (UDD), Manuel Ortiz (UFRO), Ligia Gallardo (HPH), Hernán Bustamante (HPH), Alice Blukacz (UDD).

Financiamiento: Fondecyt

#### OBJETIVO GENERAL:

Analizar las trayectorias de los migrantes internacionales en Chile, incluidos los niveles de vida, acceso y uso de la atención médica, estado de salud, costes y consecuencias de incluirlos en la asistencia sanitaria y compararlas con las trayectorias de los chilenos en el tiempo.

Este estudio sigue el paradigma cuantitativo y utiliza diseños observacionales de cohorte, con el interés de traducir el conocimiento empírico en acciones de salud pública. La propuesta de esta investigación se divide en tres subestudios:

Sub-estudio uno: Enlace de datos de rutina, seguimiento y análisis de datos de registro habitual, con el objetivo de configurar una cohorte de migrantes internacionales y chilenos que están registrados en el sistema público de salud, sobre la base de la vinculación de datos que se recopilan habitualmente en el sistema de salud.

Sub-estudio dos: Inicio de la creación de una cohorte de migrantes internacionales y nacionales de tres comunas beneficiarias del HPH en Santiago, que se basará en dos medidas una al final del primer año de estudio y otra al final del segundo año, relacionada con la salud de los migrantes internacionales en Chile, incluyendo a aquellos en la comunidad no registrados en el sistema de salud.

Sub-estudio tres: Análisis de costo-consecuencia desde la perspectiva sanitaria, con el objetivo de estimar diferencias de gasto que incurre el sistema de salud entre migrantes con y sin acceso a atención médica a corto y largo plazo. Y estimar la demanda del sistema de salud en términos de atención primaria y servicios hospitalarios a largo plazo en migrantes con acceso en comparación con aquellos con acceso restringido basado en modelos matemáticos.

#### Productos alcanzados:

- Publicaciones científicas:
  - Blukacz A.; Cabieses B. (2020) COVID-19: No one behind in Latin America. The Lancet. Carta al editor. 10;396(10257):1070. doi: 10.1016/S0140-6736(20)32073-0.
  - Blukacz A., Cabieses B., (2020) Hacer frente a la pandemia: la salud mental de los migrantes internacionales en Chile. Revista Aurora. Num 7, 27-31.
  - Blukacz A., Cabieses B. 2020. Reforzar el acceso a la salud en el contexto de COVID-19 en migrantes recién llegados a Chile. Revista Chilena de Salud Pública. Carta al editor.
  - Blukacz, A., Cabieses, B., & Markkula, N. (2020). Inequities in mental health and mental healthcare between international immigrants and locals in Chile: a narrative review. International Journal for Equity in Health, 19(1), 1-15.

- Blukacz A, Carreño A, Cabieses B. (2022) Barriers and challenges around the mental health of refugees and asylum seekers in Chile, *Medwave*. 22(1): e002521 doi: 10.5867/medwave.2022.01.002521
- Blukacz A., Cabieses B., Mezones E. Cardona M. Healthcare and social needs of international migrants during the COVID-19 pandemic in Latin America: analysis of the Chilean case - Aceptado en *Global Health*
- Blukacz A, Cabieses B. (2021) The health of international migrants in the new Chilean Constitution, *Rev Chil Salud Pública*. Vol 25(1): 126-126.
- Blukacz A, Cabieses B, Obach A, Carreño Calderón A, Álvarez MI, Madrid P, Rada I. (2023) Promoting the Participation of “Hard-to-Reach” Migrant Populations in Qualitative Public Health Research during the COVID-19 Pandemic in Chile. *Int. J. Environ. Res. Public Health*, 20(3), 1956.  
DOI: <https://doi.org/10.3390/ijerph20031956>
- Blukacz A, Carreño Calderón A, Obach A, Cabieses B, Peroncini J, Oliva A. (2022) Perceptions of Health Needs among Venezuelan Women Crossing the Border in Northern Chile during the COVID-19 Pandemic. *Int. J. Environ. Res. Public Health*, 19(22), 15175. DOI: <https://doi.org/10.3390/ijerph192215175>
- Blukacz A, Cabieses B, Mezones-Holguín E, Cardona Arias JM. (2022) Healthcare and social needs of international migrants during the COVID-19 pandemic in Latin America: analysis of the Chilean case. *Global Health Promotion*, 29(3), 119-128. DOI: <https://doi.org/10.1177/17579759211067562>
- Blukacz A, Carreño A, Cabieses B. Barriers and challenges around the mental health of refugees and asylum seekers in Chile. *Medwave*. 2022, 22(1), 002521. DOI: <http://doi.org/10.5867/medwave.2022.01.002521>
- Blukacz A, Cabieses B. (2021) La salud de las personas migrantes internacionales en la nueva constitución chilena. *Revista Chilena de Salud Pública*, 25(1), 126. DOI: <https://doi.org/10.5354/0719-5281.2021.65208>
- Cabieses B, Blukacz A. (2020) Reforzar el acceso a la salud en el contexto de Covid-19 en migrantes recién llegados a Chile. *Revista Chilena de Salud Pública*. 24(2), 166. DOI: <https://doi.org/10.5354/0719-5281.2020.61271>
- Rada, I., Oyarte, M. & Cabieses, B. (2022) A comparative analysis of health status of international migrants and local population in Chile: a population-based, cross-sectional analysis from a social determinants of health perspective. *BMC Public Health* 22, 1329. <https://doi.org/10.1186/s12889-022-13709-5>.
- Rada, I., Cabieses, B. (2022) ¿Existe efecto de migrante sano en salud cardiovascular? Revisión narrativa de literatura científica. *CorSalud* 14(1). p. 71-88, mar. 2022. ISSN 2078-7170. Disponible en: <http://www.revcorsalud.sld.cu/index.php/cors/article/view/790>

#### Otros logros:

- Participación en XXI Congreso de Medicina Familiar: Jaramillo, K; Cabieses, B (2020) Brechas de desigualdad en el acceso a servicios de atención en salud mental en inmigrantes y nacidos en Chile según sexo, edad y nivel educacional, CASEN 2017: resultados preliminares.
- Sub estudio 2: Hasta 25 de enero 2022: 2386 encuestas en línea de base (1667 chilenos y 719 migrantes internacionales)
- Fortalecimiento del vínculo institucional con las tres comunas de estudio: La Granja, La Pintana, San Ramón.
- Múltiples actividades de difusión y talleres para habitantes de estas comunas:

- Charla sobre salud cardiovascular
- Charla sobre COVID-19 y autocuidado
- Charla sobre acceso al sistema de salud en Chile para migrantes internacionales
- Difusión en cada charla del proyecto e invitación a participar
- Taller “Derecho a la salud en migrantes internacionales” para equipos de salud.
- Taller “Interculturalidad en salud para la atención de migrantes internacionales” para equipos de salud CEFSAM San Rafael, La Pintana.
- Participación en actividad presencial “Salud, migración y derechos humanos en el Chile de hoy: Cómo abordar la movilidad humana en el contexto global” de DIDECO La Pintana

## FONIS SA19I0066 GENERANDO CAPACIDADES PARA EL ENCUENTRO INTERCULTURAL EN SALUD CON POBLACIÓN MIGRANTE INTERNACIONAL EN CHILE (2020-2023)

### EQUIPO DE INVESTIGACIÓN:

IP: Báltica Cabieses, PhD

Investigadora alterna: Alexandra Obach, PhD (UDD)

Co-Investigadores: Carla Urrutia, MSc (UDD), Alfonso Urzúa, PhD (UC del norte sede Antofagasta), Ana María Alarcón, PhD (UFRO), Cristián Torres, MSc (Uvalpo); Ana Montes, MSc (La Granja); Manuel Ortiz, PhD (UFRO); James Trostle, PhD (USA).

Financiamiento: FONIS

### OBJETIVOS GENERALES:

1. Comprender el grado de conocimiento, la utilización práctica y las necesidades sentidas del modelo de salud intercultural por parte de usuarios, equipos de salud y de autoridades de salud en Chile, con foco en población migrante internacional

2. Evaluar la efectividad inmediata de una capacitación piloto de cuidados interculturales para equipos de salud, con foco en población migrante internacional, basada en una propuesta actualizada del modelo conceptual que hoy se utiliza.

El estudio tiene una metodología multi-métodos basado en los paradigmas pragmático y traslacional y se realizará en las comunas de Antofagasta, La Granja, Valparaíso y Temuco. Contará con tres fases: primero una fase cualitativa que contemplará un análisis documental, entrevistas a equipos de salud y población migrante internacional, observaciones. La segunda fase será cuantitativa y contará con recolección de información a través de encuestas realizadas a equipos de salud y población migrante. Finalmente contará con la fase traslacional que pretende generar un modelo conceptual, realizar recomendaciones de buenas prácticas y una capacitación piloto para equipos de salud.

### Publicaciones del proyecto:

- Cabieses, B., Obach, A., Urrutia, C. (2021) Interculturalidad en Salud: Teorías y experiencias para poblaciones migrantes internacionales". Santiago: Universidad del Desarrollo.
- Urrutia, C., Correa-Matus, E., Cabieses, B., Obach, A. (2022) ¿Qué es lo cultural del encuentro intercultural de atención de salud de poblaciones migrantes internacionales en Chile? Algunas reflexiones antropológicas. Revista CUHSO. 32(1): 493-513. <https://doi.org/10.7770/cuhso-v32n1-art2408>
- Blukacz A, Cabieses B, Obach A, Carreño Calderón A, Álvarez MI, Madrid P, Rada I. (2023) Promoting the Participation of "Hard-to-Reach" Migrant Populations in Qualitative Public Health Research during the COVID-19 Pandemic in Chile. Int. J. Environ. Res. Public Health, 20(3), 1956. DOI: <https://doi.org/10.3390/ijerph20031956>
  - Blukacz A, Carreño Calderón A, Obach A, Cabieses B, Peroncini J, Oliva A. (2022) Perceptions of Health Needs among Venezuelan Women Crossing the Border in Northern Chile during the COVID-19 Pandemic. Int. J. Environ. Res. Public Health, 19(22), 15175. DOI: <https://doi.org/10.3390/ijerph192215175>
  - Blukacz A, Carreño A, Cabieses B. (2022) Barriers and challenges around the mental health of refugees and asylum seekers in Chile. Medwave. 2022, 22(1), 002521. DOI: <http://doi.org/10.5867/medwave.2022.01.002521>
  - Blukacz A, Carreño A, Cabieses B, Jazanovich D. "No one seems ready to hear what I've seen:" Mental health care for refugees and asylum seekers in Chile. Salud Colectiva. 2020, 16, e3035. DOI: <https://doi.org/10.18294/sc.2020.3035>

### Productos alcanzados:

- Revisión de literatura y análisis de documentos sobre interculturalidad en salud

- Levantamiento cualitativo de información con equipos de salud y población migrante internacional
- Levantamiento cuantitativo de información con equipos de salud y población migrante internacional
- Lanzamiento libro “Interculturalidad en Salud: Teorías y experiencias para poblaciones migrantes internacionales” de Cabieses, B., Obach, A., Urrutia, C. (2021) <http://hdl.handle.net/11447/4357>
- Curso capacitación equipos de salud piloteado enero 2023 “Bases para una salud intercultural con personas migrantes y refugiadas”. 28 participantes certificados.
- Manual de Entrenamiento y buenas prácticas para equipos de salud que atienden población migrante internacional.
- Guía para el cuidado de la salud de niños y niñas migrantes y sus familias migrantes en Chile, para estudiantes de carreras de la salud y versión para familias migrantes. Correa, E., Cabieses, B., Moena O. (2021) <http://hdl.handle.net/11447/4564>
- Guía “Para superar la pandemia debemos cuidarnos todos: Material de apoyo para familias migrantes viviendo pandemia SARS-CoV-2 en Chile” Correa, E., Cabieses, B., Moena, O., Villalón, F., Pacheco, D. (2020). <http://hdl.handle.net/11447/3349>
- Informe de resultados general y por comunas del estudio Generando capacidades para el encuentro intercultural en equipos de salud, con foco en población migrante internacional en Chile <https://repositorio.udd.cl/handle/11447/7287>
  
- Publicaciones científicas:
  - Carreño, A., Blukacz, A., Cabieses, B., Jazanovich, D. (2021) “Nadie está preparado para ver lo que vi”: Atención de salud mental de refugiados y solicitantes de asilo en Chile. Salud Colectiva, 16. <https://www.scielosp.org/article/scol/2020.v16/e3035/es/>
  - Cabieses, B., Darrigrandi, F., Blukacz, A., Obach, A., Silva, C. (2021) Feeling prepared to face COVID-19 pandemic among Venezuelan in Chile: Findings from an opinion poli. Medwave, 21(01). <https://pubmed.ncbi.nlm.nih.gov/33617522/>
  - Blukacz., A., Carreño, A., Cabieses, B. (2021) Barriers and challenges around the mental health of refugees and asylum seekers in Chile. Medwave. <https://pubmed.ncbi.nlm.nih.gov/35100243/>
  - Blukacz, A et al. (2023) Promoting the Participation of “Hard-to-Reach” Migrant Populations in Qualitative Public Health Research during the COVID-19 Pandemic in Chile. Int. J. Environ. Res. Public Health. 20(3). <https://www.mdpi.com/1660-4601/20/3/1956>
  - Oyarce, M et al. (2023) Unequal Access and Use of Health Care Services among Settled Immigrants, Recent Immigrants, and Locals: A Comparative Analysis of a Nationally Representative Survey in Chile. Int. J. Environ. Res. Public Health. 20(1), 741. <https://www.mdpi.com/1660-4601/20/1/741>
  - Oyarte, M. et al. (2023) Percepción de discriminación en i: 13670. nmigrantes comparados a nacidos en Chile y su relación con acceso a servicios y resultados de salud. Rev saude Pública. <https://www.scielosp.org/article/rsp/2022.v56/121/es/>
  - Cruz, C., Urzúa, A., Macaya, G., Cabieses, B. (2022) How Do Health Teams Perceive International Migrant Users of Primary Care? Int. J. Environ. Res. Public Health. 19(16): 9940. <https://www.ncbi.nlm.nih.gov/pmc/articles/PMC9408229/>
  - Cruz, C., Urzúa, A., Macaya, G., Cabieses, B. (2022) Int. J. Environ. Res. Public Health. 19(20): 13670. <https://www.mdpi.com/1660-4601/19/20/13670>

- Formación de capital humano:
  - Tesis de pregrado: Alumnas de enfermería UDD con información cualitativa comuna de La Granja. “Experiencias y barreras para la atención de salud a migrantes en la comuna de La Granja desde la percepción de equipos de salud”.
  - Tesis doctoral: alumna Consuelo Cruz (director Alfonso Urzúa) Programa de doctorado en Psicología en la Universidad Católica del Norte sede Antofagasta. “Factores vinculados a la utilización de servicios en la atención primaria de salud en población migrante internacional residente en Chile”.
  
- Realización de Webinars presentación de resultados:
  - Viernes 28 de abril. Webinar “Presentación de resultados . del territorio de Antofagasta” del Proyecto FONIS SA19i0066 “Generando capacidades para el encuentro intercultural en equipos de salud, con foco en población migrante internacional en Chile”. : <https://www.youtube.com/watch?v=uQnw-JgC0Vo>
  - 5 de mayo. Webinar de presentación de resultados: “Presentación de resultados generales del proyecto “SAI190066: Generando capacidades para el encuentro intercultural en equipos de salud con foco en población migrante internacional en Chile”. <https://www.youtube.com/watch?v=eFDscDUYz18>
  - 18 de mayo. Webinar de presentación de resultados del Estudio FONIS SA19i0066 Comuna de La Granja. “Generando capacidades para el encuentro intercultural en equipos de salud, con foco en población migrante internacional en Chile”. <https://www.youtube.com/watch?v=6poCoEIDrMw>
  - 01 de junio. Webinar de presentación de resultados Comuna Valparaíso del Estudio FONIS SA19i0066 Comuna de La Granja. “Generando capacidades para el encuentro intercultural en equipos de salud, con foco en población migrante internacional en Chile”. <https://www.youtube.com/watch?v=hkLiwLUI9Lg>

## ESTUDIO REGIONAL DE 4 FRONTERAS EN LAC: RESPUESTAS DE SALUD HACIA POBLACIONES MIGRANTES VENEZOLANAS CON ENFOQUE DE DERECHOS HUMANOS EN CUATRO FRONTERAS DE AMÉRICA LATINA

**Financiamiento:** Fondo Alemán de investigación

### **EQUIPO DE INVESTIGACIÓN:**

IP: Michael Knniper PhD, Báltica Cabieses PhD Nodo Chile

Co-investigadoras: Teresita Rocha PhD

### **OBJETIVO GENERAL:**

El objetivo principal de esta propuesta de investigación es avanzar en el conocimiento sobre aplicaciones prácticas de enfoques de salud basados en derechos humanos para personas altamente vulnerables durante la pandemia de COVID-19-pandemia en el Sur Global: migrantes de múltiples tipos (refugiados, desplazados, inmigrantes indocumentados y otros) (Orcutt et al. 2020, Lancet Migration 2020). Preexistente Las desigualdades estructurales se han visto exacerbadas por la pandemia de COVID-19, y los migrantes ya experimentando barreras para acceder a la atención médica incluso antes del brote de COVID-19 y, a menudo exclusión legal de los sistemas de salud, las políticas de salud y las respuestas gubernamentales a la pandemia. Esto es a pesar de la evidencia de que los migrantes corren un mayor riesgo de infección, y desproporcionadamente representado en las muertes reportadas por COVID-19 (Heyward et al. 2020). Con la pandemia, brechas en la implementación entre las políticas y normas acordadas internacionalmente, como la “Pacto Mundial para la Migración Segura, Ordenada y Regular y Regular” (OMS 2020) - y actual las políticas y prácticas de salud se han vuelto aún más evidentes, con una necesidad urgente de mayor investigación y análisis.

### **Productos alcanzados:**

- Revisión documentaría de estudios y normativas de salud de migrantes en frontera en la región.
- Entrevistas cualitativas en los países y fronteras, con su transcripción y análisis temático.
- Redacción informe final
- Conferencia "Desafíos y oportunidades del derecho a la salud en las fronteras para los y las migrantes en países de la Región Andina". En Argentina
- Reuniones y conferencia en Lima, Perú
- Salud, migraciones y frontera: revisitando aprendizajes y desafíos para el cono sur. <https://www.youtube.com/watch?v=Trcv9aqlOfY>
- Webinar “Violencia en fronteras en la región de las Américas: una urgencia de salud global” organizado por Lancet Migration en colaboración con el Programa de Estudios Sociales en Salud <https://www.youtube.com/watch?v=sVz1YoQqiaq>

## Cuadro 1. Resumen proyectos salud y migración

TÍTULO PROYECTO	IP	EQUIPO DE INVES. CeSGI	ACTIVIDADES	Financiador
<b>1.Fondecyt Regular 1201461</b> Trayectorias de condiciones de vida y salud de migrantes versus locales en Chile <b>*Incluye tesis Doctoral Isabel Rada</b>	B Cabieses	B Cabieses A Blukacz I Rada P Madrid S Chandia	Estudio Cuantitativo	ANID
<b>2.FONIS SA19I0066</b> Generando capacidades para el encuentro intercultural en salud con población migrante internacional en Chile	B Cabieses	B Cabieses A Blukacz MI Álvarez S Chandia	Estudio Multi-métodos	ANID
<b>3.Estudio regional de 4 fronteras en LAC</b> Respuestas de salud hacia poblaciones migrantes venezolanas con enfoque de derechos humanos en cuatro fronteras de América Latina” 2022-2023, financiamiento internacional.	M Knipper, nodo Chile: B Cabieses	B Cabieses T Rocha	Estudio Cualitativo	Fondo Alemán de investigación

## Línea género y salud sexual y reproductiva

### FONDECYT INICIACIÓN 11190701 ENCUENTROS Y TENSIONES EN LA CONSTRUCCIÓN DE CUERPOS Y SEXUALIDADES JUVENILES (2019-2023)

#### EQUIPO DE INVESTIGACIÓN:

IP: Alexandra Obach, PhD

Colaboradores: Michelle Sadler, Alejandra Carreño, Camila Pérez, Consuelo Robledo.

Financiamiento: Fondecyt

#### OBJETIVO GENERAL:

Indagar en los encuentros y tensiones en la construcción de cuerpos y sexualidades juveniles que se producen entre la mirada del mundo joven y la del sistema de salud, en las regiones de Tarapacá, Metropolitana y La Araucanía en la actualidad.

El estudio será de carácter cualitativo etnográfico multi-situado. En cada una de las comunas señaladas se realizará observación participante y no participante en centros de atención de salud, etnografías virtuales utilizando redes sociales que utilizan los jóvenes participantes del estudio, se realizarán entrevistas individuales en profundidad con informantes claves, equipos de salud y jóvenes usuarios y no usuarios de los CESFAM abordados, además de entrevistas grupales de discusión. Los resultados de este estudio permitirán (i) generar conocimiento respecto a los significados y experiencias de los/as jóvenes en la construcción de sus identidades corporales, y en torno a las sexualidades; (ii) generar un mayor acercamiento entre las configuraciones de sentido respecto al cuerpo y la sexualidad juvenil que emanan desde el discurso y la práctica de los/as jóvenes, y las que produce el sistema de salud respecto a estos ellos/as; (iii) aportar contenido para la elaboración de programas y políticas de salud pública orientadas a jóvenes, cuyos lineamientos y acciones emerjan desde la experiencia juvenil y que, por lo mismo, tengan mayor impacto en ellos/as.

#### Productos alcanzados:

- Levantamiento terreno (entrevistas a jóvenes y equipos de salud)
- Artículo publicado: Obach, A., Carreño, A., Sadler, M. (2022) Latin American Youths' Migration Journeys and Settlement in the Tarapacá Region in Chile: Implications for Sexual and Reproductive Health. *Int. J. Environ. Res. Public Health.* 19(20), 13583; <https://doi.org/10.3390/ijerph192013583>
- Presentaciones en Congresos: en Congreso Medici
- Obach, A., Sadler, M., Carreño, A. The biopolitics of intercultural health in Chile: the domestication of young migrant and indigenous bodies. Congreso EASA, presentación.
- Obach, A., Daler, Robledo, C. (2022) Visibilizando diversidades sexo-afectivas entre mujeres jóvenes: desafíos para la atención sanitaria. Presentación en I Congreso Virtual Iberoamericano de Investigación en Matronería.na Familiar 2020:
  - Jóvenes urbanas y sexualidades disidentes: encuentros y desencuentros con el sector salud. Congreso Medicina Familiar 1010.
  - Tensiones y encuentros en el imaginario en torno a cuerpos y sexualidades en jóvenes y sistema de salud: resultados de un estudio cualitativo. Congreso ALAP IX.
  - Carreño, A, Obach, A. (2022) Encuentros y tensiones en la atención de salud sexual y reproductiva de población joven mapuche: Una aproximación cualitativa". I Congreso Virtual Iberoamericano de Investigación en Matronería. Presentación congreso.

- “Jóvenes urbanas y diversidad sexual: encuentros y tensiones con el sector salud” VI Congreso chileno de salud pública-VIII Congreso chileno de epidemiología
- “Cuerpo, sexualidad y salud en jóvenes desde una mirada intercultural: Juventudes mapuche y migrantes internacionales en Chile” VI Congreso chileno de salud pública-VIII Congreso chileno de epidemiología.
- Webinar: Salud, cuerpo y sexualidad en las juventudes actuales <https://uddtv.udd.cl/streaming/webinar-salud-cuerpo-y-sexualidad-en-las-juventudes-actuales/>
- Presentación “Miradas fluidas a los mundos de los cuerpos y sexualidades juveniles en el Chile actual” en Seminario internacional Cataluña-Chile en Universitat Rovira i Virgili, Tarragona, sobre desafíos de salud de jóvenes y adolescentes.

# FONIS SA19I0091 BARRERAS ASOCIADAS AL ACCESO Y USO DEL SISTEMA PÚBLICO DE SALUD PARA LA PREVENCIÓN Y DETECCIÓN DEL VIH/SIDA EN POBLACIÓN JOVEN DEL PAÍS (2020-2023)

## EQUIPO DE INVESTIGACIÓN:

IP: Alexandra Obach, PhD

Co-investigadores: Michelle Sadler, María Paz Iturriaga (SSMOCC), Olga López (Hospital Iquique), Báltica Cabieses (UDD), Marjorie Braniff (SENDA Cerro Navia), Maurizio Matolli.

Financiamiento: FONIS

## OBJETIVO GENERAL:

Identificar significaciones en torno al VIH/SIDA, y barreras de acceso y uso del sistema público de salud en torno a la prevención y detección del VIH/SIDA en jóvenes de 18 a 24 años, desde la perspectiva de este grupo etario y de equipos de salud; en contextos rurales y urbanos de las regiones de Tarapacá, Metropolitana y La Araucanía.

El proyecto busca disminuir las barreras asociadas al acceso y uso del sistema de salud para la detección y tratamiento del VIH/SIDA en población joven del país, desde un enfoque participativo. Se trata de un estudio cualitativo, a realizar en las regiones de Tarapacá, Metropolitana y La Araucanía. En cada región se abordarán dos centros de Salud Familiar Municipal y un Centro Diagnóstico de Tratamiento. Se realizarán entrevistas semiestructuradas a jóvenes hombres y mujeres de entre 18 y equipos de salud de atención primaria y secundaria años de edad, entrevistas en profundidad a equipos de salud de atención primaria y secundaria vinculados a atención de VIH y se realizarán grupos focales con jóvenes estudiantes universitarios y de centros de formación técnica.

Productos alcanzados:

- Tutorías de tesis pregrado: Andrea Ortega y Scarleth Méndez, tesis para optar al título de Sociología de la Universidad Católica de Chile. Título "Fronteras e intersecciones de la sexualidad en jóvenes migrantes y LGBTQIA+"
- Webinar: Salud, cuerpo y sexualidad en las juventudes actuales <https://uddtv.udd.cl/streaming/webinar-salud-cuerpo-y-sexualidad-en-las-juventudes-actuales/>
- Presentación "Miradas fluidas a los mundos de los cuerpos y sexualidades juveniles en el Chile actual" en Seminario internacional Cataluña-Chile en Universitat Rovira i Virgili, Tarragona, sobre desafíos de salud de jóvenes y adolescentes.
- **Producto 1: Recomendaciones dirigidas a tomadores de decisiones:** para la disminución de las barreras asociadas al acceso y uso del sistema de salud para la prevención y detección del VIH/SIDA en población joven, dirigidas a tomadores de decisión. Escenarios de aplicabilidad: 1) Autoridades sanitarias, a través de la entrega directa del producto al MINSAL a través de los siguientes programas: (i) Programa Nacional de Prevención y Control del VIH/SIDA e ITS; (ii) Programa de Salud Integral de Salud de Adolescentes y Jóvenes; (iii) Programa de Salud Sexual y Reproductiva, entre otros que se consideren pertinentes, para la incorporación de las recomendaciones en programas y políticas de salud de adolescentes y jóvenes. 2) Seremis de salud de las tres regiones abordadas por el estudio, y a nivel nacional. 3) Red de atención primaria de salud y equipos de atención primaria de salud a nivel nacional. 4) Grupos académicos que investigan e torno a la salud de adolescentes y jóvenes. 5) Organizaciones de la sociedad civil que trabajan en torno a la temática de salud, juventud, VIH/SIDA. 6) Sociedades científicas de salud de adolescentes y jóvenes (SOCHEPI, rama adolescencia; entre otras).

- **Producto 2 Programa de capacitación E-Learning Dirigido a equipos de salud:** para el trabajo en salud en VIH/SIDA con población joven, dirigido a equipos de salud. Escenarios de aplicabilidad: 1) Ministerio de Salud de Chile, a través de su soporte web para la capacitación en línea de sus funcionarios/as a nivel nacional, 2) Red de atención primaria de salud y equipos de atención primaria de salud a nivel nacional.
- **Producto 3 Dirigido a jóvenes: Diseño de un prototipo visual interactivo (interfaz)** representativo de una *web App* (aplicación web) orientada a la prevención, detección e información sobre VIH/SIDA para población joven (características a definir en proceso participativo con jóvenes). Escenarios de aplicabilidad: 1) Ministerio de Salud de Chile para la finalización y difusión del producto a través de la web de esta institución. 2) Centros de atención primaria en tanto recurso para ser utilizado por los equipos de salud de atención primaria. 3) Jóvenes organizados en ONG´s u asociaciones de jóvenes de diversa índole para la difusión del producto entre población adolescente y joven a nivel nacional; Instituto Nacional de la Juventud (INJUV) para la finalización y difusión del producto a través de la web de esta institución. \_

## Cuadro 2. Resumen proyectos salud sexual y reproductiva

TÍTULO PROYECTO	IP	EQUIPO DE INVES. CeSGI	ACTIVIDADES	Financiador
<b>4.Fondecyt Iniciación 11190701</b> Encuentros y tensiones en la construcción de cuerpos y sexualidades juveniles	A Obach	A Obach M Sadler A Carreño S Chandia	Estudio Cualitativo	ANID
<b>5.FONIS SA19I0091</b> Barreras asociadas al acceso y uso del sistema público de salud para la prevención y detección del VIH/SIDA en población joven del país	A Obach	A Obach M Sadler A Carreño A Roberts S Chandia	Estudio Cualitativo	ANID

## Línea salud ciudadana y pacientes organizados

### VOZ DE PACIENTES CA MAMA Y PULMÓN EN CHILE: DEVELANDO TRAYECTORIAS TERAPÉUTICAS DE PERSONAS ADULTAS CON CÁNCER DE MAMA Y PULMÓN EN CHILE (2022-2024)

**Financiamiento:** CIF

#### **EQUIPO DE INVESTIGACIÓN:**

IP: Báltica Cabieses PhD, Alexandra Obach PhD

Colaboradores: Manuel Espinoza PhD, Cecilia Rodríguez MSc, Carla Campaña PhD ©

Francisca Vezzani MSc ©.

#### **OBJETIVO GENERAL:**

Conocer las brechas existentes en diversas trayectorias terapéuticas de pacientes adultos con cáncer en Chile, según condiciones socioeconómicas y de tipo de sistema de salud, de acuerdo con pacientes y equipos tratantes de patologías priorizadas para este estudio. Se trata de un estudio multi-métodos que considera una fase cuantitativa con encuesta online a 200 y 400 pacientes de dos tipos de cáncer priorizados para este estudio y una fase cualitativa que incluye entrevistas semiestructuradas a 20 pacientes (10 por patología), 8 médicos especialistas y 2 líderes de organizaciones de pacientes, por medio de un guion previamente definido. El foco de las entrevistas está centrado en las barreras y facilitadoras para la atención de salud a lo largo de la trayectoria terapéutica, así como en la satisfacción y calidad de la atención recibida de acuerdo con las necesidades de salud percibidas en este proceso.

#### **Productos alcanzados:**

- Lanzamiento oficial del proyecto en UDD TV: <https://www.youtube.com/watch?v=T-oH-J25wpk&t=77s>
- Seminario “Enfermedades poco frecuentes: Cómo avanzar hacia el desarrollo de una política” y Taller de priorización de objetivos. <https://www.youtube.com/watch?v=yrzHHInx-a8>
- Seminario virtual: Proyectando la voz de pacientes con cáncer de mama y pulmón en el sistema de salud chileno: <https://www.youtube.com/watch?v=T-oH-J25wpk>
- Participación en webinar de programa radial “La voz de los pacientes” <https://www.facebook.com/agrupacionlavozdelospacienteschile/videos/840916616590929/>
- Webinar de presentación y devolución de resultados cualitativos del estudio “Identificando brechas en trayectorias terapéuticas de pacientes adultos con cáncer de mama y pulmón en Chile” a la sociedad civil.
- Presentación de resultados de la fase cualitativa del proyecto de investigación “Identificando brechas en trayectorias terapéuticas de pacientes adultos con cáncer de mama y pulmón en Chile” a las compañías que financiaron el estudio y la Cámara de Innovación Farmacéutica CIF Chile.
- Webinar “Brechas en cáncer: Agregando valor desde la experiencia de los pacientes en Chile”. <https://uddtv.udd.cl/streaming/estudio-multi-metodos-de-trayectorias-terapeuticas-de-pacientes-adultos-con-cancer-de-mama-y-pulmon-en-chile-resultados-preliminares/>
- Webinar “Brechas en acceso a salud para pacientes con cáncer de mama metastásico” <https://www.youtube.com/watch?v=7m1h6CS13-o&feature=youtu.be>
- Seminario de Difusión del estudio Brechas en trayectorias terapéuticas de pacientes adultos con cáncer de mama y pulmón en Chile <https://www.youtube.com/watch?v=AV9mNQibgic>
- Seminario “Cáncer de mama en Chile: situación actual y proyección para la década”

- “Promoción y prevención del cáncer de mamas” organizado por la corporación de salud de Vitacura y la Fundación Care. Presentación “La voz ciudadana en la experiencia de diagnóstico y tratamiento de cáncer de mama en Chile”.
- Alexandra Obach participó del Webinar dedicado al cáncer de mama organizado por Women’s Network y MSD, brindando la charla “Estudios de brechas en trayectorias terapéuticas”.
- Presentación de resultados de estudio de brechas en cancer de mamá y pulmón en Chile de la fase cuantitativa en la segunda Jornada Metropolitana de Gestores de Casos de Personas con cáncer en Chile.
- Participación en Podcast Suena Ciencia de CIF en el capítulo Brechas en diagnóstico de cáncer ¿cómo avanzar? <https://open.spotify.com/episode/3Pf4tjgQrBT3Qao7BM9vmi?si=8d3b2f386eef487a&nd=1>
- Aparición en medios: El Mercurio se publicó la noticia “Pacientes de Fonasa reportan el doble de espera para iniciar tratamiento de cánceres de mama y pulmón que los afiliados a Isapres” donde se mencionan resultados del estudio.
- Publicación informe de resultados: Cabieses, B., Obach, A., Espinoza, M., Rodríguez, C., Oyarte, M. (2022) Identificando brechas en trayectorias terapéuticas de pacientes adultos con cáncer de mama y pulmón en Chile: develando desigualdades en la atención de patologías priorizadas. Resultados fase cuantitativa. Universidad del Desarrollo. <https://repositorio.udd.cl/items/3755c65c-c748-40dd-a8b8-aff30fb669a1>

# DIABETES MELLITUS TIPO 1 EN PACIENTES JUVENILES Y ADULTOS DEL SISTEMA DE SALUD PÚBLICO Y PRIVADO EN CHILE: DEVELANDO EL PATIENT JOURNEY EN EL MARCO DE LA LRS

**Financiamiento:** MEDTRONIC

**EQUIPO DE INVESTIGACIÓN:**

IP: Báltica Cabieses PhD, Alexandra Obach PhD

Colaboradoras: Alejandra Oliva, BSc; Paula Madrid, MSc

## **OBJETIVO GENERAL:**

Develar las trayectorias terapéuticas de personas jóvenes y adultas que viven con DM1 y sus cuidadores en el sistema de salud chileno, tanto público como privado.

## **Objetivos específicos**

- Indagar en las trayectorias terapéuticas de personas jóvenes y adultas que viven con DM1 y sus cuidadores en el sistema de salud chileno en general, así como sus distinciones según si se pertenece al sistema público o privado, desde la voz de los mismos pacientes y sus cuidadores o familiares.
- Indagar en las experiencias de barreras percibidas para la atención o “cuellos de botella” clínicos y administrativos en la trayectoria terapéutica en estos pacientes juveniles y adultos con DM1 y sus familiares/cuidadores en general y según tipo de sistema de salud.
- Contrastar dichas barreras percibidas de parte de pacientes con DM1 y sus familiares/cuidadores con la percepción de prestadores clínicos que atienden a este tipo de pacientes en el sistema público y privado, y representantes de organizaciones de pacientes de esta patología.
- Explorar posibles distinciones de estas trayectorias terapéuticas entre pacientes que se atienden en región metropolitana versus otras regiones, así como otros elementos emergentes desde la voz de los mismos actores clave de este estudio.

Estudio que contempló una revisión bibliográfica inicial con diseño “Scoping review” para mapear sistemáticamente la literatura disponible sobre una temática específica. En este caso, la implementación a nivel mundial de modelos de financiamiento de acceso a tecnologías de infusión continua de insulina subcutánea en pacientes con DM1. Luego contó con una metodología cualitativa donde se realizaron entrevistas a 16 pacientes con DM1 y familiares y 13 profesionales de la salud.

## **Productos alcanzados:**

- Revisión bibliográfica y análisis finalizada
- 100% de levantamiento cualitativo y entrevistas
- Redacción informe final en revisión
- Presentaciones a contraparte

# DEVELANDO NECESIDADES Y BRECHAS PERCIBIDAS DE ACCESO A TRATAMIENTO EN MUJERES PRE MENOPÁUSICAS QUE VIVEN CON CÁNCER DE MAMA EN CHILE. RECONOCIENDO INEQUIDADES TERAPÉUTICAS DESDE LA VOZ

**Financiamiento:** NOVARTIS

## **EQUIPO DE INVESTIGACIÓN:**

IP: Báltica Cabieses PhD, Alexandra Obach PhD

Colaboradora: Francisca Vezzani, MSc ©

## **Objetivo general:**

Conocer necesidades y brechas de acceso a tratamiento en mujeres pre menopáusicas que viven con cáncer de mama en Chile, según la experiencia de estas pacientes, sus familiares significativos y sus equipos tratantes.

## **Objetivos específicos**

1. Indagar en trayectorias terapéuticas generales de mujeres pre menopáusicas que viven con cáncer de mama en Chile, conforme a las etapas de dicha ruta (identificación de síntomas, decisión de consultar, atención efectiva de salud, diagnóstico, inicio de tratamiento, resultado terapéutico y calidad y satisfacción con la atención de salud) desde la voz de mujeres que han vivido con la condición.
2. Develar necesidades sentidas de mujeres pre menopáusicas que viven con cáncer de mama en Chile según perfil demográfico general, contexto familiar y de ciclo vital, tipo de previsión de salud y antecedentes clínicos; desde la voz de las mismas mujeres, sus familiares significativos y sus equipos tratantes.
3. Indagar en la experiencia de barreras y facilitadores para la atención de salud a lo largo de la trayectoria terapéutica de estas pacientes; desde la voz de las mismas mujeres, familiares significativos y equipos tratantes.
4. Develar principales brechas injustas y prevenibles en la atención de salud, con énfasis en el tratamiento farmacológico, percibidas por mujeres pre menopáusicas que viven con cáncer de mama en Chile, así como sus consecuencias en la vida personal, familiar y social de dichos tratamientos.

Estudio exploratorio, descriptivo y cualitativo, con diseño de estudios de casos múltiples, que considera un arranque muestral de mujeres pre menopáusicas que recibieron tratamiento farmacológico (n=10) y tratamiento quirúrgico (n=10), sus familiares significativos (n=20), equipos especializados en cáncer de mama (n=8) y líderes de organizaciones de cáncer de mama (n=2). Para el reclutamiento de participantes se considerará la invitación a mujeres por medio de redes sociales de organizaciones de pacientes. Para el levantamiento de información se realizarán entrevistas semiestructuradas, a través de un guion de entrevista previamente definido. El foco temático de las entrevistas estará centrado en necesidades y brechas de acceso a tratamiento en mujeres pre menopáusicas que viven con cáncer de mama en Chile, con énfasis en las dimensiones de los cuatro objetivos específicos de estudio.

## **Logros alcanzados:**

- Conformación de material de levantamiento de información
- Presentación de estudio a comité de ética acreditado y autónomo UDD
- Planificación detallada de carta de trabajo en los 8 meses proyectados de ejecución
- Primeros contactos a líderes de organizaciones de pacientes ad hoc al estudio
- Avance complementario y presentación contraparte de revisión narrativa de literatura
- Inicio entrevistas participantes

# SÍNDROME DE INTESTINO CORTO-FALLA INTESTINAL: DEVELANDO TRAYECTORIAS TERAPÉUTICAS Y CONOCIMIENTO TÁCITO DE PERSONAS VIVIENDO CON ESTA CONDICIÓN EN CHILE

**Financiamiento:** TAKEDA

## **EQUIPO DE INVESTIGACIÓN:**

IP: Alexandra Obach PhD

Colaboradores: Báltica Cabieses, PhD; Manuel Espinoza, PhD; Paula Madrid, MSc

## **Objetivo general:**

Conocer las trayectorias terapéuticas y los conocimientos tácitos de las personas que viven con Insuficiencia Intestinal por Síndrome de intestino corto (SIC-FI) en Chile desde la perspectiva de los pacientes, sus familiares y equipos tratantes.

## **Objetivos específicos**

1. Indagar en las **trayectorias terapéuticas** de personas que viven con SIC/FI y sus familias en el sistema de salud chileno en general.
2. Develar **la experiencia de vivir con SIC/FI** para los pacientes, sus familias y los equipos tratantes, incluyendo la carga del impacto emocional y las restricciones físicas en la vida diaria.
3. Explorar las **recomendaciones** de mejora para la autoridad sanitaria y los equipos de salud para el cuidado de las personas con esta condición en Chile, desde la perspectiva de los pacientes, sus familiares y equipos tratantes.

Estudio cualitativo, con diseño de estudio de caso múltiple, a saber, las experiencias de trayectorias terapéuticas y el conocimiento tácito de personas que viven con síndrome de intestino corto (SIC) en Chile desde la perspectiva de pacientes (N= 4-6), sus familiares (N=4-6) y equipos tratantes (N=6-8). A la fecha en que esta propuesta fue elaborada, solo un estudio cualitativo fue encontrado a nivel internacional dedicado a comprender los efectos individuales y familiares de vivir con SIC y mostrando profundos efectos negativos a corto y largo plazo. Los participantes serán invitados libre y voluntariamente a conocer de este estudio y a decidir participar por medio de dos estrategias generales de reclutamiento: (i) difusión desde el equipo investigador a redes sociales de interés de organizaciones de pacientes en Chile relacionados al tema; (ii) Difusión libre y voluntaria de este proyecto de parte de médicos/as tratantes.

## UNRAVELLING BARRIERS AND TRIGGERS TO VACCINATION POST COVID-19 PANDEMIC IN CHILE: OPPORTUNITIES TO REDUCE UNEQUAL GAPS IN COVERAGE FROM A SOCIAL DETERMINANTS OF HEALTH LENS

**Financiamiento:** MSD

### **EQUIPO DE INVESTIGACIÓN:**

IP: Alexandra Obach PhD

Colaboradoras: Báltica Cabieses PhD, Alice Blukacz MSc, Sofía Bowen

### **OBJETIVO GENERAL:**

Explorar las experiencias, barreras y detonadores de la vacunación recomendada por el Plan Nacional de Inmunizaciones de Chile, con énfasis en sus cuatro grandes grupos estratégicos (menores de 2 años, escolares, gestantes y adultos mayores), y el Programa Nacional de SARS-Plan de Inmunización CoV-2, entre nacionales y migrantes internacionales en tres grandes ciudades de Chile.

El proyecto es de carácter cualitativo y consta de 180 entrevistas semiestructuradas a personas migrantes y chilenos en Antofagasta, Región Metropolitana y Osorno.

### **Productos alcanzados:**

- Aprobación del proyecto a comité de ética, en proceso de revisión
- Inicio levantamiento de información
- Levantamiento de información primaria cualitativa

## CECAN 2023 CARACTERIZACIÓN DE LAS ORGANIZACIONES DE LA SOCIEDAD CIVIL EN EL CONTEXTO DEL PLAN NACIONAL DEL CÁNCER: PERCEPCIONES DE ROLES , BARRERAS Y OPORTUNIDADES DE ACCIÓN PARA LA PARTICIPACIÓN EN LA TOMA DE DECISIONES EN SALUD.

IP: Báltica Cabieses, PhD

Colaboradores: Carla Campaña PhD©, Manuel Espinoza PhD; Alexandra Obach PhD; Antonia Roberts; Francisca Vezzani, MSc ©

### **OBJETIVO:**

Conocer la percepción del rol, barreras y oportunidades de participación de las organizaciones de la sociedad civil relacionadas a cáncer en Chile, inscritas y no inscritas en el registro nacional de organizaciones vinculadas a salud, en el marco de la participación ciudadana propuesta en el Plan Nacional del Cáncer.

El cáncer es una de las principales causas de morbilidad y mortalidad en Chile y el mundo, siendo actualmente reconocida como la principal causa de muerte en el país. En el año 2020 se promulgó la Ley Nacional del Cáncer, que establece un marco normativo para la planificación y ejecución de diversas acciones y políticas orientadas a revertir esta situación. Dentro de los principios que orientan esta Ley se encuentra el de Participación de la Sociedad Civil, cuyo fin es fomentar la participación ciudadana y de las organizaciones de la sociedad civil. La participación ciudadana es un principio reconocido como derecho humano en distintas declaraciones del derecho internacional. En salud, Chile tiene una historia reciente de participación en la Ley de Garantías explícitas en Salud y en la Ley Ricarte Soto. Actualmente, si bien el Plan Nacional del Cáncer (PNC) incorpora el principio de participación de la sociedad civil, no precisa de qué forma se ejecuta, más allá de la incorporación de tres representantes, pero no se detallan los criterios de elección de esas organizaciones. Se realizó un estudio cualitativo de estudio de caso múltiple, ejecutado mediante la técnica de entrevistas individuales semiestructuradas a líderes de la sociedad civil en cáncer (organizaciones inscritas y no inscritas en registro nacional), tomadores de decisión; políticos, académicos (N total=28). Se realizó análisis temático de la información. El estudio cuenta con la aprobación del Comité de Ética Científico de la Universidad del Desarrollo.

### **Productos:**

- Reporte de resultados
- Webinar de difusión
- Dos talleres con líderes de agrupaciones de personas viviendo con cáncer

## INSUFICIENCIA RENAL CRÓNICA PREVIA A DIÁLISIS EN CHILE: DEVELANDO TRAYECTORIAS TERAPÉUTICAS SEGÚN PERSONAS QUE VIVEN CON ESTA CONDICIÓN, MÉDICOS Y PRESTADORES

**Financiamiento:** Boehringer Ingelheim

### **EQUIPO DE INVESTIGACIÓN:**

IP: Báltica Cabieses PhD, Alexandra Obach PhD

Colaboradoras: Manuel Espinoza, PhD, Carlos Balmaceda, MSc; Eliana Correa, E.U. MSc(c); Andrea Villalobos, E.U.

**OBJETIVO GENERAL:** Develar las trayectorias terapéuticas, con foco en barreras y facilitadores, necesidades y conocimiento tácito de personas que viven con ERC en etapas tempranas (1 a 3B) en Chile desde la perspectiva de pacientes, médicos especialistas y prestadores y según sistema público y privado de salud.

### **Objetivos específicos:**

1. Indagar en las trayectorias terapéuticas de personas que viven con ERC en etapas 1 a 3B, con foco en barreras y facilitadores para el diagnóstico temprano y oportuno, desde la perspectiva de pacientes, médicos generalistas y especialistas, y prestadores, y según sistema público y privado.
2. Develar necesidades sentidas y conocimiento tácito aprendido en la experiencia de vivir con ERC en etapas 1 a 3B de parte del individuo, desde la perspectiva de pacientes, médicos y prestadores, y según sistema público y privado.
3. Explorar recomendaciones de mejora para la autoridad sanitaria y equipos de salud para la atención de personas con ERC en etapas 1 a 3B en Chile, desde la perspectiva de pacientes, médicos generalistas y especialistas, y prestadores, y según sistema público y privado.

Estudio cualitativo que contempla la participación de médicos especialistas y generales, prestadores de salud y pacientes con enfermedad renal crónica en etapas tempranas, para develar las trayectorias terapéuticas de pacientes. Se realizaron 24 entrevistas (10 médicos, 4 prestadores, 10 pacientes) y se sistematizaron testimonios a partir de un análisis temático de contenido.

### **Productos alcanzados:**

- 100% levantamiento y entrevistas
- Redacción informe final para revisión contra parte
- Presentación resultados a contraparte
- 6 Mapas de trayectorias terapéuticas

**Cuadro 3. Resumen proyectos salud ciudadana y pacientes organizados**

TÍTULO PROYECTO	IP	EQUIPO DE INVES. CeSGI	ACTIVIDADES	Financiador
<b>6.Voz de pacientes Cáncer de Mama y Pulmón en Chile</b> Develando trayectorias terapéuticas de personas adultas con Cáncer de mama y Pulmón en Chile	B Cabieses	B Cabieses A Obach F Vezzani C Campaña	Estudio Cualitativo	CIF
<b>7.Voz de pacientes DM1</b> Diabetes Mellitus tipo 1 en pacientes juveniles y adultos del sistema de salud público y privado en Chile: Develando el Patient Journey en el marco de la LRS	B Cabieses	B Cabieses A Obach A Oliva P Madrid	Estudio Cualitativo	Medtronic
<b>8.Voz de pacientes Ca mama jóvenes</b> Develando necesidades y brechas percibidas de acceso a tratamiento en mujeres pre menopáusicas que viven con cáncer de mama en Chile. Reconociendo inequidades terapéuticas desde la voz de las pacientes.	B Cabieses	B Cabieses A Obach F Vezzani	Estudio Cualitativo	Novartis
<b>9.La voz de pacientes y familias con intestino corto</b> Síndrome de intestino corto/falla intestinal: Develando trayectorias terapéuticas y conocimiento tácito de personas que viven con esta condición en Chile	A Obach	B Cabieses M Espinoza A Obach P Madrid	Estudio Cualitativo	Takeda
<b>10. Proyecto MSD Global</b> Unravelling barriers and triggers to vaccination post COVID-19 pandemic in Chile: opportunities to reduce unequal gaps in coverage from a social determinants of health lens	A Obach B Cabieses	A Obach B Cabieses A Blukacz	Estudio Cualitativo	MSD Global
<b>11.CECAN</b> *Incluye tesis Doctoral Carla Campaña **Incluye tesis Magíster Francisca Vezzani	B Cabieses	B Cabieses A Obach F Vezzani A Roberts C Campaña		
<b>12-POST Covid</b>	B Cabieses A Obach	A Obach B Cabieses S Chandía	Estudio Cualitativo	Pfizer
<b>13.Trayectorias de pacientes con enfermedad renal crónica en etapas tempranas en Chile</b>	A Obach B Cabieses	ME Correa A Villalobos	Estudio Cualitativo	Boehringer

## Línea bienestar de niños, niñas y adolescentes

### FONDECYT INICIACIÓN 11220813. INFANCIA Y FRONTERA: EXPERIENCIAS DE MOVILIDAD, SALUD Y CUIDADO DE NIÑOS, NIÑAS Y ADOLESCENTES QUE HAN ATRAVESADO LA FRONTERA NORTE DE CHILE POR PASO NO HABILITADO EN CONTEXTO DE CRISIS SANITARIA (2021-2024)

IP: Alejandra Carreño.

**Financiamiento:** Fondecyt

#### **OBJETIVO:**

Profundizar en la situación de niñas, niños y adolescentes presentes en corredores migratorios, los riesgos a los que han estado expuestos y las estrategias de cuidado organizadas por sus pares, adultos de referencia y comunidades de acogida. El proyecto cuenta con el apoyo de FASIC y Ministerio de Desarrollo Social a través del programa Chile Crece Contigo y contempla aplicación de etnografías, focus group, fotografía y cartografía participante para identificar imaginarios y memorias vinculadas al desplazamiento.

El proyecto adjudicado se desarrollará entre los meses de marzo 2022 a marzo 2025.

#### **Productos alcanzados:**

- Inicio de actividades de Investigación, Focus Group con NNA migrantes en dependencias de FASIC, las actividades incluyen trabajo de cuenta cuentos y composición de collage con niños de 6 a 12 y talleres de creación de podcast con jóvenes de 13 a 18 años
- Congreso AIRB Salamanca, Ponencia "Género, frontera y salud: experiencias de mujeres del conosur migrando por pasos no habilitados durante la crisis sanitaria por COVID-19".
- Trabajo con fotografía participativa y construcción de podcast con NNA migrantes en dependencias FASIC. Las actividades incluyen entrevistas entre pares, uso de fotografía analógica, narración de imágenes y composición de podcast
- Trabajo de campo en Antofagasta. Etnografía en frontera, entrevistas equipos de salud y Focus group con NNA
- Participación en el Congreso SOPNIA (Sociedad de Psiquiatría y Neurología Infantil) Ponencia: "Salud mental de niños, niñas y adolescentes migrantes: estrategias para intervenciones desde una perspectiva intercultural"
- Conversatorio NNA Migrantes en Osorno, Focus Group con NNA que han pasado por Paso No habilitado. Actividad con la Ilustre Municipalidad de Osorno
- Participación en Congreso Internacional Alliance Francaise y Ulagos, Castro. Ponencia "Subjetividades al borde: "repensando las violencias desde la gestión de la crisis migratoria"
- Reunión de expertos y Ponencia Congreso RECHISAM "
- Presentación del libro ¿Por qué migran las mujeres? PRODEMU
- Participación Congreso Chileno de Antropología. Ponencia:
- Simposio 8: Niñeces migrantes al aire: experiencias de co-construcción de narrativas de niños, niñas y adolescentes que han pasado por paso no habilitado en Chile durante la crisis por COVID-19. Mesa 3: "Antropologías de la salud hechas en Chile: temas, trayectorias, diálogos y desafíos"
- Capacitación a equipos de salud Universidad de Concepción: Etnografías en salud: ¿qué, por qué, para qué
- Trabajo de campo en Antofagasta, Focus Group con NNA

- Encuentro con equipos de salud y personal de albergues de familias, Chile Crece Contigo
- Artículo publicado: Carreño, A., Cabieses, B. (2022) La salud de niños, niñas y adolescentes (NNA) migrantes como prioridad ética y sanitaria. Andes pediater.
- <http://dx.doi.org/10.32641/andespediatr.v93i6.4509>
- Tutoría tesis dentro del proyecto Carrera de Terapia Ocupacional de la Universidad de O'Higgins título de tesis "Experiencias del proceso de inclusión educativa en familias migrantes: Un estudio desde la Terapia Ocupacional".

## ESTUDIO CUIDADO ÉTICO Y HUMANITARIO: EXPERIENCIAS DE MUJERES QUE HAN INGRESADO A CHILE POR PASOS NO HABILITADOS EN LA REGIÓN DE ANTOFAGASTA (2020-2021)

### Equipo de investigación:

IP: Alejandra Carreño PhD, Alexandra Obach PhD, Báltica Cabieses PhD  
Co-investigadoras: Jeniffer Peroncini, Alejandra Oliva.

### Objetivo general:

Sistematizar experiencias migratorias de mujeres migrantes internacionales y sus familias que ingresan a Chile por pasos no habilitados en la región de Antofagasta, en contexto de crisis sanitaria en el año 2021.

Se trata de un estudio cualitativo mediante un estudio de caso, se realizarán entrevistas individuales semiestructuradas a un total de 22 participantes como arranque muestral, que consta de mujeres migrantes que han ingresado durante el año 2021 por pasos no habilitados en la Región de Antofagasta (10), personal de salud y funcionarios del Programa Chile Crece Contigo que se vinculen con población migrante recién ingresada al país en la región de Antofagasta (7), Autoridades regionales (2) y organizaciones de la sociedad civil pro-migrantes de la región (3) .

### Productos alcanzados:

- Levantamiento cualitativo 100% logrado
- Cierre del proyecto
- 9 de Septiembre 2021. 12 Congreso Argentino de Antropología Social CAAS, Grupo 38 Procesos de Salud Enfermedad Atención en migrantes y refugiados. La ponencia tuvo como título: "Quemando los zapatos: Experiencias de tránsito, esperanza y salud entre mujeres que han atravesado la frontera norte de Chile durante la pandemia Covid-19"

y serán presentados en:

- 8º Congreso Internacional de Antropología AIBR, Salamanca, España, 12-15 Julio 2022. Título: Género, frontera y salud: experiencias de mujeres del cono Sur migrando por pasos no habilitados durante la crisis sanitaria por COVID-19.
- Carreño, A., Obach, A., Cabieses, B. (2022) Género, frontera y salud: experiencias de mujeres del cono sur migrando por pasos no habilitados durante la crisis sanitaria por COVID-19. 8º Congreso Internacional de Antropología AIBR, Salamanca, España, 12-15 Julio. Presentación presencial.
- Blukacz, A., Carreño, A., Cabieses, B., Obach, A., Peroncini, J., Oliva, A. (2022) Experiencias de salud mental de mujeres venezolanas que migran a Chile. Reunión Anual de la Sociedad Española de Epidemiología. Póster virtual.
- Libro Carreño, A., Obach, A., Cabieses, B., Peroncini, J., Oliva, A. (2022) ¿Por qué migran las mujeres? Experiencias de cuidado, salud y esperanza en las trayectorias de mujeres pasando por paso no habilitado en la frontera norte de Chile durante la crisis por COVID-19. Universidad del Desarrollo; Santiago, Chile. <https://repositorio.udd.cl/items/a6e22c4e-2402-42cf-99c1-22dee473d6b2>

# ESTUDIO DE ACCESO Y PERTINENCIA CULTURAL EN LA ATENCIÓN DE SALUD DE NIÑAS Y NIÑOS EN CONTEXTOS DE MIGRACIÓN EN ATENCIÓN PRIMARIA

**Financiamiento:** MINSAL

## **EQUIPO DE INVESTIGACIÓN:**

IP: Alejandra Carreño PhD

Co-investigadoras: Alexandra Obach PhD, Báltica Cabieses PhD, Alice Blukacz Msc, Marcela Oyarte MSc

## **OBJETIVO GENERAL:**

Identificar barreras y facilitadores del acceso y pertinencia cultural en la atención de salud de niñas y niños en contexto de migración en atención primaria, que emergen desde sus familias y desde los equipos de salud, en el marco del control de salud infantil, control de morbilidad y atención del SOME en las regiones de Tarapacá, Metropolitana y de O'Higgins.

## **Objetivos Específicos:**

1. Caracterizar epidemiológica y socio demográficamente la situación actual de salud biopsicosocial de la infancia migrante en Chile, de acuerdo a encuestas poblacionales y registros estadísticos de salud (CASEN, ELPI, REM, ENSI, ENS y otros).
2. Identificar barreras y facilitadores que determinan acceso y pertinencia cultural en la atención de salud la infancia migrante reportados por la literatura nacional e internacional.
3. Describir barreras y facilitadores del acceso y atención de salud con pertinencia cultural de niñas y niños en contextos de migración, especialmente en el control de salud infantil, control de morbilidad y atención del SOME que emergen de sus familias, de los profesionales, funcionarios y de los procesos internos de los Centros de Salud Familiar en las regiones de Tarapacá, Metropolitana y de O'Higgins.
4. Problematizar la accesibilidad y aceptabilidad en las barreras y facilitadores del acceso y atención de salud y pertinencia cultural de niñas y niños en contextos de migración, especialmente en el control de salud infantil, control de morbilidad y atención del SOME que emergen de sus familias, profesionales, funcionarios y en los procesos internos de los Centros de Salud Familiar en las regiones de Tarapacá, Metropolitana y de O'Higgins
5. Integrar los resultados cuantitativos y cualitativos y generar recomendaciones para el acceso y atención y pertinencia cultural en la atención de salud de niñas y niños en contextos de migración, en las siguientes dimensiones: accesibilidad y aceptabilidad, que deban incorporarse a las orientaciones programáticas del Ministerio de Salud

Se trata de un estudio mixto que cuenta con 3 fases: 1. Fase cuantitativa de análisis de datos epidemiológicos y sociodemográficos disponibles a partir de encuestas de salud condiciones de vida disponibles las que se analizarán estadísticamente para tener un perfil de las condiciones de vida de familias migrantes. Fase 2: Revisión bibliográfica de literatura nacional e internacional para identificar barreras y facilitadores que determinan el acceso y pertinencia cultural en la atención de salud a la infancia migrante. Además, se realizará un levantamiento de información cualitativa a través de entrevistas semiestructuradas a 24 familias migrantes de 8 regiones del país. Fase 3. Consiste en el análisis de información recabada y la generación de productos, generando recomendaciones para el acceso y atención con pertinencia cultural en la atención de salud de niñas y niños en contexto de migración.

## **Logros alcanzados a la fecha:**

- Adjudicación proyecto
- Conformación de equipo y distribución de trabajo
- Revisión de literatura científica
- Levantamiento información cualitativa a través de entrevistas

- Análisis cuantitativo de datos secundarios a partir de registros disponibles
- Resultados de investigación cuantitativa y cualitativa, y revisión de literatura.

## PROYECTO FONDECYT REGULAR 1221337 LA INFANCIA EN PRIMERA PERSONA: NIÑAS, NIÑOS Y ADOLESCENTES MIGRANTES NO ACOMPAÑADOS EN CHILE

IP: Iskra Pavez

**Financiamiento:** Fondecyt

**Objetivo general:** Comprender el complejo fenómeno de la niñez y juventud migrante no acompañada que ha comenzado a llegar a Chile en el último tiempo

**Objetivos específicos:**

- El primer objetivo específico alude al diagnóstico de perfiles migratorios e información actualizada
- El segundo apunta a las trayectorias migratorias en clave biográfica
- En tercer lugar, analizar el ejercicio de derechos durante el proceso migratorio
- En cuarto lugar, inferir capacidad de agencia
- Por último, elaborar propuestas de políticas públicas

El estudio se realiza en las regiones de Arica y Parinacota y Tarapacá, zona norte de frontera y las regiones Metropolitana y Valparaíso, zona centro de asentamiento. Se efectúan entrevistas a personas adultas (autoridades, profesionales y personal técnico) y a niñas, niños y adolescentes migrantes no acompañados. Se crea un Comité de ética asesor del proyecto, compuesto por psicólogas y abogadas y abogados para hacer seguimiento de los dilemas éticos.

### Cuadro 4. Resumen proyectos salud de niños, niñas y adolescentes

TÍTULO PROYECTO	IP	EQUIPO DE INVES. CeSGI	ACTIVIDADES	FINANCIADOR
<b>14.Fondecyt Iniciación 11220813</b> Infancia y Frontera: Experiencias de movilidad, salud y cuidado de niños, niñas y adolescentes que han atravesado la frontera norte de Chile por paso no habilitado en contexto de crisis sanitaria	A Carreño	A Carreño	Estudio Cualitativo	ANID
<b>15.Estudio Antofagasta</b> Experiencia de mujeres que ingresaron por pasos no habilitados a Chile durante la pandemia	A Carreño	A Obach B Cabieses J Peroncini A Oliva	Estudio Cualitativo	Sin financiamiento externo
<b>16.Licitación MINSAL niños/as migrantes</b> Acceso y pertinencia y cultural en la atención de	A Carreño	A Carreño B Cabieses	Estudio Multimétodos	MINSAL

salud de NNA en contexto de migración en APS				
<b>17. Fondecyt Regular 1221337</b> la infancia en primera persona: niñas, niños y adolescentes migrantes no acompañados en Chile	Iskra Pavez			

# Investigaciones de liderazgo externo apoyados por CeSGI

TÍTULO PROYECTO	IP	CO-I CeSGI	ACTIVIDADES	FINANCIA
<b>1. Proyecto Fondecyt regular 1211411</b> Solving the unsolved: an interdisciplinary evaluation of personal, social and health system effects of the use of genomic strategies for rare undiagnosed disorders.	IP Repetto	B Cabieses A Obach C Rodríguez	Sub-estudio cuali de trayectorias y conocimiento tácito de personas con enfermedades raras	ANID
<b>2. CONICET Argentina</b> Movilidades regionales contemporáneas. Políticas públicas y acceso a derechos de ciudadanía. Un estudio comparado sobre la diáspora venezolana en Chile y Argentina (2015-2022)	M Botto	B Cabieses	Análisis de datos Publicaciones	CONICET
<b>3. Fondecyt Regular 1191045</b> Respuesta educativa de la escuela ante la inmersión lingüística de estudiantes inmigrantes: Estudio desde un enfoque educativo intercultural	S Sanhueza	C Silva	Análisis de datos Publicaciones	ANID
<b>4. Fondecyt Regular 1221531</b> Modelo teórico comprensivo de la estigmatización hacia personas con diagnóstico de trastorno mental en centros de salud mental de nivel secundario de atención: Un estudio mixto	P Grandon	A Carreño	Análisis de datos Publicaciones	ANID
<b>5. Fondecyt Regular 1220993</b> Ciudadanías emergentes y organización social migrante desde el centro-sur de Chile: imaginarios y demandas en el nuevo marco institucional	N Gissi	C Silva N Rojas-Pedemonte R Green	Análisis de datos Publicaciones	ANID
<b>6. EPSYLON /BOEHRINGER</b> Comprendiendo las trayectorias terapéuticas de personas con Enfermedad pulmonar Intersticial Fibrosante Progresiva y Psoriasis Pustulosa Generalizada	M Espinoza B Cabieses	B Cabieses A Obach F Vezzani A Roberts	Estudio Cualitativo	Boehringer 2022
<b>7. Fondecyt regular</b> Salud de migrantes con enfoque salutogénico	A Urzúa	B Cabieses Paula Madrid	Levantamiento de información Cuantitativo, publicaciones	ANID
<b>8. Fondef bienestar infantil en las escuelas</b>	J Alfaro	A Obach B Cabieses A Roberts A Ortega		ANID
<b>9. Delphi LAC INTERACT3</b>	P Muñoz	M Ignacia		Propio

		Allende B Cabieses A Obach		
<b>10.Libro Con YoMujer</b> Comunicación social en cáncer	D Rojas	A Obach B Cabieses		Propio
<b>11.LSP</b> Priorización Participativa La Pintana	L Hoffmeister	A Obach B Cabieses A Roberts	Estudio Cualitativo	ICIM

# **PUBLICACIONES CIENTÍFICAS 2023**

## Papers publicados 2023

1. Obach, A., Cabieses, B., Vezzani, F. et al. Perceived barriers and facilitators for adhering to COVID-19 preventive measures in Chile: a qualitative study in three large cities. *BMC Infect Dis* 23, 158 (2023). <https://doi.org/10.1186/s12879-023-08118-x>
2. Carreño Calderón, A., Obach, A., & Correa-Matus, E. (2023). “Viajar para estar mejor”: trayectorias migratorias de niños, niñas y adolescentes que han ingresado por paso no habilitado a Chile durante la crisis por COVID-19. Aiken. *Revista De Ciencias Sociales Y De La Salud*, 3(1), 53–69. Recuperado a partir de <https://eamdq.com.ar/ojs/index.php/aiken/article/view/43>
3. Blukacz, A.; Cabieses, B.; Obach, A.; Calderón, A.C.; Álvarez, M.I.; Madrid, P.; Rada, I. Promoting the Participation of “Hard-to-Reach” Migrant Populations in Qualitative Public Health Research during the COVID-19 Pandemic in Chile. *Int. J. Environ. Res. Public Health* 2023, 20, 1956. DOI: 10.3390/ijerph20031956
4. Blukacz, A., Cabieses, B., Obach, A., Carreño, A., Stefoni, C., & Pérez, C. (2023). Acceso a servicios de salud para personas migrantes internacionales durante la pandemia por COVID-19: estudio cualitativo. *Revista da Escola de Enfermagem da USP*, 57, e20220443. <https://doi.org/10.1590/1980-220X-REEUSP-2022-0443en>
5. Fuentes Olavarría, D., Lizana Ovalle, M., Pérez Acuña, C., Rodríguez-Rivas, M., & Riquelme Hernández, G. (2022). Experiencia de estudiantes universitarios de salud al publicar en una revista académica de pregrado. *Index De Enfermería*, 31(3), e14141. Recuperado a partir de <http://ciberindex.com/c/ie/e14141>
6. Esnouf, S., Blukacz, A., Obach, A., Mezones-Holguin, E., Espinoza, M., DeJong, J., & Cabieses, B. (2023). The social and health protection of migrants in Chile: qualitative analysis of civil society proposals for constitutional change. *BMC Public Health*, 23(1), 1-13. <https://doi.org/10.1186/s12889-023-16093-w>
7. Oyarte M, Cabieses B, Rada I, Blukacz A, Espinoza M, Mezones-Holguin E. Unequal Access and Use of Health Care Services among Settled Immigrants, Recent Immigrants, and Locals: A Comparative Analysis of a Nationally Representative Survey in Chile. *Int J Environ Res Public Health*. 2022 Dec 31;20(1):741. doi: 10.3390/ijerph20010741
8. Cabieses Valdés, B. ; Oyarte Galvez, M. ; Álvarez , M. ; Blukacz, A. ; Obach, A. ; Carreño Calderón, A. ; Osses Paredes, C. ; Mezones-Holguin, E. (2023). Acceso a salud de migrantes internacionales en pandemia en Chile: resultados de encuesta cuantitativa. *Investigaciones Regionales - Journal of Regional Research*, 56, 109-132. <https://doi.org/10.38191/iir-jorr.23.013>.
9. Cabieses, B., Velázquez, B., Blukacz, A., Farante, S., Bojórquez, I., & Mezones-Holguín, E. (2023). Intersections between gender approaches, migration and health in Latin America and the Caribbean: a discussion based on a scoping review. *The Lancet Regional Health–Americas*. <https://doi.org/10.1016/j.lana.2023.100538>
10. Rada, I., Calderón, J. F., Martínez, G., & Muñoz Venturelli, P. (2023). Genetics of spontaneous cervical and coronary artery dissections. *Frontiers in Global Women's Health*, 4, 1007795. [10.3389/fgwh.2023.1007795](https://doi.org/10.3389/fgwh.2023.1007795)
11. Campaña, C., & Cabieses, B. (2022). Enfermedades raras y trayectorias terapéuticas de pacientes: ¿ qué sabemos hoy? *Revista Chilena de Salud Pública*, 26(2), 225-237. <https://doi.org/10.5354/0719-5281.2022.71240>

12. Blukacz, A., Fuentesb, R., Cabiesesa, B., Obach, A., Domicb, C., Paredesb, C., ... & Rojas-Zegersb, J. (2023). Quemaduras: ¿ por qué prestarles especial atención a los adolescentes en América Latina y El Caribe desde un enfoque de prevención primaria en salud? *Medwave*, e2679-e2679. <http://doi.org/10.5867/medwave.2023.05.2679>
13. Cruz-Riveros, C. C., Aguirre, G. A. M., Morales, A. U., & Valdés, B. C. (2023). Barreras para la utilización de servicios de Atención Primaria de Salud en Personas migrantes internacionales. *Metas de enfermería*, 26(6), 57-63. Doi: <https://doi.org/10.35667/MetasEnf.2023.26.1003082128>
14. Campaña, C., Cabieses, B., Obach, A., & Vezzani, F. " Health care should be the same for everyone": Perceived Inequities in therapeutic trajectories of adult patients with lung cancer in Chile, a qualitative study. *Frontiers in Public Health*, 11, 1228304. doi: [10.3389/fpubh.2023.1228304](https://doi.org/10.3389/fpubh.2023.1228304)
15. Espinoza, M. A., Severino, R., Balmaceda, C., Abbott, T., & Cabieses, B. (2023). The socioeconomic distribution of life expectancy and healthy life expectancy in Chile. *International Journal for Equity in Health*, 22(1), 1-10. <https://doi.org/10.1186/s12939-023-01972-w>
16. Rada, I., Ortiz, M. S., & Cabieses, B. (2023). Calidad de vida relacionada con la salud en chilenos de comunas vulnerables. *Gaceta Sanitaria*, 37, 102328. <https://doi.org/10.1016/j.gaceta.2023.102328>
17. Campaña, C., Cabieses, B., Obach, A., & Vezzani, F. (2023). "Healthcare should be the same for everyone": perceived inequities in therapeutic trajectories of adult patients with lung cancer in Chile, a qualitative study. *Frontiers in Public Health*, 11. <https://doi.org/10.3389/fpubh.2023.1228304>
18. Pavez-Soto, I., geng Salinas, S., Dufraix, I., López, J. E. O., & Ramírez, V. A. (2023). Reflexividad ética de un traspíe: niñez y adolescencia migrantes no acompañadas. *Revista Latinoamericana de Ciencias Sociales, Niñez y Juventud*, 21(3), 1. <https://doi.org/10.11600/rllcsnj.21.3.5904>
19. Rocha-Jimenez, T., Olivari, C., Martínez, A., Knipper, M., & Cabieses, B. (2023). "Border closure only increased precariousness": a qualitative analysis of the effects of restrictive measures during the COVID-19 pandemic on Venezuelan's health and human rights in South America. *BMC Public Health*, 23(1), 1846.
20. Pavez-Soto, Poblete-Godoy, Poblete-Melis, Alfaro-Contreras y Domaica. Formación Inicial Docente (FID) y educación intercultural: cómo prevenir la violencia hacia la niñez migrante. *Apuntes 95*, tercer cuatrimestre 2023. doi: [10.21678/apuntes.95.1823](https://doi.org/10.21678/apuntes.95.1823)
21. Obach, A., Sadler, M., Roberts A., et. Al (2023). El rol de nuevas organizaciones de la sociedad civil en la promoción de salud sexual en Chile. *Revista Antropología Social RASO*. <https://doi.org/10.5209/raso.91748>

# **DESARROLLO CESGI 2023**

## Desarrollo de liderazgo CeSGI

PROYECTO	PERSONA A CARGO	EQUIPO	ACTIVIDADES	FINANCIA
<b>1. WHO Collaborating centre</b>	B Cabieses	A Obach A Blukacz T Rocha	Creación de CeSGI como centro colaborador del PHM de OMS	-
<b>2. Talleres a familias migrantes en vulnerabilidad social.</b> Aplicación de investigación-acción a través de talleres psicoeducativos a familias migrantes en condición de vulnerabilidad social en Chile (comunas del SSMSO)	E Correa	P Madrid A Roberts	Talleres	Sin financiamiento externo
<b>3. Programa Interdisciplinario de acogida y atención a migrantes en Chile PIAAM.</b> Programa entre facultades Medicina y Psicología y Defensoría Migratoria para atenciones virtuales de apoyo y atención en salud, psicológico y legal.	B Cabieses A Roberts	C Pérez M Aravena T Greene	Atenciones virtuales	Mixto: facultades y donaciones externas
<b>4. PAHO WDC: update on the health of migrants Dashboard for the Americas.</b>	B Cabieses		-	S Esnouf

## Desarrollo de liderazgo externo con apoyo CeSGI

PROYECTO	PERSONA A CARGO	EQUIPO	PARTICIPANTES
<b>1. Universidades por el territorio</b> *Incluye estudio de mapeo curricular enfermería UDD sobre inclusión de conceptos de territorio	I de Ferrari	B Cabieses C Pérez A Obach C Huerta	Muchas universidades
<b>2. Lancet Migration Latin American hub</b>	B Cabieses	-	Muchos países LAC
<b>3. Supporting: Fourth WHO Global School on health of migrants and refugees.</b>	B Cabieses	-	Muchos países
<b>4. Supporting: Global Research agenda prioritization Delphi process on the health of migrants and refugees. IP: WHO Geneva.</b>	B Cabieses	-	Muchos países
<b>5. RECHISAM</b>	A Carreño	B Cabieses	Muchas Ues del país
<b>6. Consejo asesor del centro de políticas migratorias</b>	A Carreño	A Obach B Cabieses	Muchos expertos nacionales

# **PRODUCTOS DESTACADOS 2023**

## Canales de difusión

Página web: <https://cesgi.udd.cl/>

Conoce nuestras memorias anuales de trabajo desde el 2015 en:

<https://repositorio.udd.cl/items/280d8915-1464-4337-92fb-49a3b72ad3cd>

Digital observatory of health of migrants in Chile. Web page of the Chilean network of research on health and migration RECHISAM [www.saludinmigrantes.cl](http://www.saludinmigrantes.cl)

## Libros editados de acceso completo

Libro: Obach A, Sadler M, Carreño A. (Eds.) (2023). Corporalidades, sexualidades y juventudes en un Chile diverso. Santiago de Chile: Universidad del

Desarrollo. <https://repositorio.udd.cl/items/6c6fc855-0324-468c-a4b4-d056edbb7ecc>

BOOK. Rojas, Daniela, Cabieses, Báltica, Obach, Alexandra, Rodríguez, Cecilia. (2023). Palabras que cuidan: comunicación social ética y empática en cáncer.

<https://repositorio.udd.cl/items/afe57ad6-2e89-48fe-b9d4-335c7238d50d>

## Manuales editados de acceso completo

HANDBOOK: Manual de Buenas Prácticas FONIS SAI 190066. (2023) Generando capacidades para el encuentro intercultural en equipos de salud, con foco en población migrante internacional en Chile. <https://repositorio.udd.cl/items/35bc0b54-ec2f-47de-b161-cd05f6f7a134>

## Reportes de estudios realizados

REPORT [Spanish]. 2023. Diabetes Mellitus tipo 1 en pacientes juveniles y adultos del sistema de salud público y privado en Chile: Develando el Patient Journey en el marco de la LRS: Resultados de estudio. <https://repositorio.udd.cl/items/3e2407a2-72c3-433f-8212-ce5e6561f79a>

REPORT [Spanish]. 2023. Resultados estudio: Develando necesidades y brechas percibidas de acceso a tratamiento en mujeres jóvenes que viven con cáncer de mama en Chile. Reconociendo inequidades terapéuticas desde la voz de las pacientes. UDD y Novartis.

<https://repositorio.udd.cl/items/1e3fd042-384e-4853-aae1-d9e4ce55bbba>

REPORT PHD THESIS [English]. Rada I. (2023). Healthy migrant effect on cardiovascular disease and risks factors: Analysis from the social determinants of health approach. PhD thesis report. <https://repositorio.udd.cl/handle/11447/7518>

REPORT [Spanish] Cabieses, B., Obach A et al. (2023) FONIS SA19I0066. Generando capacidades para el encuentro intercultural en equipos de salud, con foco en población migrante internacional en Chile. Resultados fase cuantitativa y cuantitativa. Resultados generales y Resultados comunas de Temuco, Valparaíso, La Granja y Antofagasta. Universidad del Desarrollo. <https://repositorio.udd.cl/handle/11447/7287>

## Productos de transferencia y bienes públicos seleccionados

Nueva Página web: <https://www.saludciudadana.com/>

Actualización Dashboard OPS sobre salud y migración en las Américas  
<https://www.paho.org/es/migracion-salud-americas/salud-migracion-americas-plataforma-informativa>

Global school OMS cuarta versión <https://www.who.int/news-room/events/detail/2023/11/27/default-calendar/fourth-who-global-school-on-refugee-and-migrant-health>

## Webinars y cursos online

Segunda Escuela abierta RECHISAM: Migración, cuidados y curso de vida: desafíos para la equidad en salud en Chile y la región, diciembre 2023:

- Sesión 1: <https://www.youtube.com/watch?v=dLOZRtueitU>
- Sesión 2: <https://www.youtube.com/watch?v=kGIZ8FmT45A>
- Sesión 3: <https://www.youtube.com/watch?v=5UfzU8W23Pg>
- Sesión 4: <https://www.youtube.com/watch?v=OFw8I9lgSfc>

WEBINAR Estudio 2023: Necesidades percibidas en el acceso a tratamiento en mujeres jóvenes con cáncer de mama en Chile <https://uddtv.udd.cl/video/charla-cancer-de-mamas-en-mujeres-jovenes/>

WEBINAR Estudio 2023: Diabetes Mellitus tipo 1 en pacientes juveniles y adultos del sistema de salud público y privado en Chile: Develando el Patient Journey en el marco de la LRS: <https://uddtv.udd.cl/video/seminario-diabetes-mellitus-tipo-1-en-pacientes-juveniles-y-adultos-del-sistema-de-salud-publico-y-privado-en-chile/>

WEBINAR CAMBIO CLIMÁTICO, MIGRACIÓN Y SALUD 2023: CeSGI ICIM UDD, Consortium Climate Change University of Columbia, Lancet Migration and RECHISAM. 02 de octubre 2023: <https://youtu.be/x0urVPosXH4>

CICLO DE WEBINARS 3i 2023: Interseccionalidad, interculturalidad e intersectorialidad en educación y salud en Chile.

- Sesión 1: Webinar ¿Qué Sabemos sobre las 3I?: Interseccionalidad, interculturalidad e intersectorialidad en educación y salud en Chile. Organizan CeSGI ICIM UDD, COLMED Regional Santiago, MINEDUC, MINSAL, MDSYF; junto al apoyo de RECHISAM, Lancet Migration América Latina, Coordinadora nacional de migrantes en Chile y PRODEMU. Link <https://uddtv.udd.cl/video/seminario-que-sabemos-sobre-las-3-i-interseccionalidad-interculturalidad-e-intersectorialidad-en-educacion-y-salud-en-chile/>
- Sesión 2: Webinar Ciclo 3I “Interculturalidad, interseccionalidad e intersectorialidad en educación y salud en Chile: el caso de Niños, niñas y adolescentes (NNA) pertenecientes a pueblos indígenas” Organizan Centro de Salud Global e Intercultural (CeSGI) ICIM UDD, Colegio Médico Regional Santiago (COLMED), Unidad de Inclusión y Participación - Gabinete Ministerial, Ministerio de Educación de Chile (MINEDUC), Ministerio de Salud de Chile (MINSAL), Subsecretaría de la Niñez, Ministerio de Desarrollo Social y Familia (MDSYF). <https://www.youtube.com/watch?v=1USS2YDwhkl>
- Sesión 3: Webinar Ciclo 3i “El caso de niños, niñas y adolescentes en contextos migratorios” Centro de Salud Global Intercultural de ICIM UDD en colaboración con Lancet Migration, MINSAL, COLMED, RECHISAM, Coordinadora Nacional Migrantes, Subsecretaría de la niñez Ministerio de Desarrollo Social y Familia, DIPRECE división de prevención y control de enfermedades de MINSAL. : <https://uddtv.udd.cl/streaming/webinar-3-interculturalidad-interseccionalidad-e-intersectorialidad-en-educacion-y-salud-en-chile-el-caso-de-ninos-ninas-y-adolescentes-nna-migrantes/>

- Sesión 4: Webinar Ciclo 3i “El caso de adolescentes pertenecientes a diversidades sexo-genéricas” organizado por el Centro de Salud Global Intercultural en colaboración con COLMED, Lancet Migración, RECHISAM, Coordinadora Nacional de Migrantes, Subsecretaría de la Niñez Ministerio de Desarrollo Social y Familia y PRODEMU. <https://www.youtube.com/watch?v=51J3jAWaG-w>
- Sesión 5: Webinar Ciclo 3i “el caso de inclusión de la diversidad en la educación superior” organizado por el Centro de Salud Global Intercultural en colaboración con COLMED, Lancet Migración, RECHISAM, Coordinadora Nacional de Migrantes, Subsecretaría de la Niñez Ministerio de Desarrollo Social y Familia y PRODEMU. <https://www.youtube.com/watch?v=DhSmAs5kHkc>
- Sesión 6: Webinar Ciclo 3i “el caso de trabajadores de salud y educacionales extranjeros” organizado por el Centro de Salud Global Intercultural en colaboración con COLMED, Lancet Migración, RECHISAM, Coordinadora Nacional de Migrantes, Organización Migrantes, Subsecretaría de la Niñez Ministerio de Desarrollo Social y Familia y PRODEMU. <https://www.youtube.com/watch?v=dAT1XBIVewo>

#### CICLO DE WEBINARS – RESULTADOS PROYECTO FONIS SA19I0066 2023:

- Sesión 1: WEBINAR: RESULTADOS GENERALES Cierre del proyecto FONIS SA19i0066 "Generando capacidades para el encuentro intercultural en equipos de salud, con foco en población migrante internacional en Chile" el día 05 DE MAYO 11-12.30 HRS. <https://www.youtube.com/watch?v=eFDscDUYz18&t=5s>
- Sesión 2: WEBINAR: RESULTADOS ESTUDIO FONIS LA GRANJA SALUD MIGRANTES Cierre del proyecto FONIS SA19i0066 "Generando capacidades para el encuentro intercultural en equipos de salud, con foco en población migrante internacional en Chile" el día 18 DE MAYO 11-12.30 HRS. <https://www.youtube.com/watch?v=6poCoEIDrMw>
- Sesión 3: WEBINAR: RESULTADOS ESTUDIO FONIS ANTOFAGASTA SALUD MIGRANTES Cierre del proyecto FONIS SA19i0066 "Generando capacidades para el encuentro intercultural en equipos de salud, con foco en población migrante internacional en Chile" el día Viernes 28 de abril de 10.30 a 12.00 horas Chile. -STREAMING EN VIVO EN <https://youtube.com/live/uQnw-JgC0Vo?feature=share>
- Sesión 4: WEBINAR: RESULTADOS ESTUDIO FONIS VALPARAÍSO SALUD MIGRANTES Cierre del proyecto FONIS SA19i0066 "Generando capacidades para el encuentro intercultural en equipos de salud, con foco en población migrante internacional en Chile" el día 01 de Junio de 10.30 a 12.00 horas Chile. -STREAMING EN VIVO EN <https://www.youtube.com/watch?v=hkLiwLUI9Lg>
- Sesión 5: Webinar Cierre de Proyecto FONIS #SA19I0091 2023, Barreras asociadas al acceso y uso del sistema público de salud para la prevención y detección del VIH/SIDA en población joven del país. UDDTV. <https://www.youtube.com/watch?v=zHdm5dP6RSY>

Seminario Híbrido 2023 “Desafíos de la vacunación en el Chile actual: ¿Cómo recuperar la confianza en tiempo de crisis?”, Salón Alma Alta del Ministerio de Salud con inscripción previa y se transmitió en vivo a través de Youtube. Organiza: MINSAL, Lancet Migration América Latina, COLMED, Sociedad chilena de Infectología y Red Chilena de Investigación en Salud y Migración RECHISAM. <https://uddtv.udd.cl/video/seminario-desafios-de-la-vacunacion-en-el-chile-actual-como-recuperar-la-confianza-en-tiempos-de-crisis/>

Seminario 2023: Enfermedades raras, poco frecuentes y huérfanas. El valor de incorporar diversas miradas para construir soluciones compartidas. ICIM UDD.

<https://uddtv.udd.cl/streaming/seminario-enfermedades-raras-poco-frecuentes-y-huerfanas-el-valor-de-incorporar-diversas-miradas-para-construir-soluciones-compartidas/>

Seminario 2023: INTERSECCIONALIDAD Y SALUD: REFLEXIONES SOBRE LOS DESAFÍOS PARA LA ATENCIÓN DE SALUD EN UN CHILE DIVERSO".

- Parte 1: <https://uddtv.udd.cl/video/seminario-internacional-interseccionalidad-y-salud-desafios-para-la-atencion-de-salud-en-un-chile-diverso-parte-1/>
- Parte 2: <https://uddtv.udd.cl/video/seminario-internacional-interseccionalidad-y-salud-desafios-para-la-atencion-de-salud-en-un-chile-diverso-parte-2/>
- Parte 3: <https://uddtv.udd.cl/video/interseccionalidad-y-salud-desafios-para-la-atencion-de-salud-en-un-chile-diverso-parte-3/>

Webinar de investigadores jóvenes 2023 en Latinoamérica. Viernes 24 de febrero “Webinar | “Análisis del prejuicio hacia migrantes centroamericanos en tránsito por México en personal de servicios públicos de salud” Lancet Migration Latin American Regional Hub. Acceso:

[https://www.youtube.com/watch?v=oFZqxf1\\_t7U](https://www.youtube.com/watch?v=oFZqxf1_t7U) Participa Maria Isabel Rada

# **LOGROS DE EXTENSIÓN Y DIFUSIÓN CON LA SOCIEDAD**

# Línea salud de personas migrantes y refugiadas

## Taller con equipos de salud de La Pintana sobre salud mental de personas migrantes

El día jueves 5 de enero las investigadoras Alice Blukacz, Isabel Rada y Paula Madrid desarrollaron un Taller participativo con equipos de salud de la comuna de La Pintana sobre salud mental y personas migrantes internacionales. Esta fue la tercera y última sesión de una serie de talleres que se realizaron con el Servicio de Salud de La Pintana en el marco del Proyecto Fondecyt regular 1201461 liderado por Báltica Cabieses “Living and health trajectories of international migrants to Chile: how do they compare to the locals and what are their related costs to the healthcare system”. La actividad se llevó a cabo en la Ruca de La Pintana y fue liderada por la investigadora Paula Madrid.



## Seminario Internacional Interseccionalidad y salud organizado por PROESSA UDD

El día miércoles 11 de enero se llevó a cabo en el Archivo Nacional de manera presencial el Seminario Internacional “Interseccionalidad y Salud: Reflexiones sobre los desafíos para la atención de salud en un Chile diverso” organizado por el equipo del Programa de Estudios Sociales en Salud/ CeSGI. El Seminario contó con la participación de dos investigadores colaboradores internacionales y

sus presentaciones: El profesor James Trostle de Trinity College con la presentación: Interculturalidad y migración como fenómeno global; y la investigadora Lynn Morgan de Mount Holyoke College con la presentación: Nuevos desafíos en la salud sexual y reproductiva en un mundo diverso. El seminario contó con la exposición de diversos expertos, visualizando distintos desafíos desde la interseccionalidad y la atención de salud. Se abordó el desafío de la interculturalidad en la atención de salud y la migración internacional en las presentaciones de James Trostle y Báltica Cabieses, la salud de niños, niñas y adolescentes en la presentación de Alejandra Carreño, desafíos en salud sexual y reproductiva desde un enfoque de género en las presentaciones de Lynn Morgan, Michelle Sadler Alexandra Obach. Se contó con la participación de miembros del Ministerio de Salud en una discusión sobre las presentaciones. En el seminario asistió un total de 80 participantes pertenecientes a equipos de salud de atención primaria, personas pertenecientes al ministerio de salud y otros servicios de salud.

El seminario fue grabado y puede visualizarse a través de los siguientes enlaces:

Parte 1: <https://uddtv.udd.cl/video/seminario-internacional-interseccionalidad-y-salud-desafios-para-la-atencion-de-salud-en-un-chile-diverso-parte-1/>

Parte 2: <https://uddtv.udd.cl/video/seminario-internacional-interseccionalidad-y-salud-desafios-para-la-atencion-de-salud-en-un-chile-diverso-parte-2/>

Parte 3: <https://uddtv.udd.cl/video/interseccionalidad-y-salud-desafios-para-la-atencion-de-salud-en-un-chile-diverso-parte-3/>



**Participación investigadora CeSGI en diálogo para la actualización Política nacional de estudiantes extranjeros en Chile**

El día jueves 12 de enero se llevó a cabo el Diálogo con organizaciones de la sociedad civil para la Actualización de la Política Nacional de Estudiantes Extranjeros organizado por el Ministerio de Educación junto con la Oficina Regional de Educación para América Latina y el Caribe. La investigadora del Báltica Cabieses fue invitada a participar de esta instancia. El objetivo de la sesión fue identificar las principales oportunidades para la colaboración que favorezca la garantía del derecho a la educación de estudiantes extranjeros. El diálogo se estructuró con diferentes presentaciones brindadas desde Mineduc y UNESCO, y finalizó con un taller sobre oportunidades de colaboración para garantizar el derecho a la educación.



**Participación de investigadora en capacitación sobre etnografía en salud mental**

El día jueves 19 de enero la investigadora Alejandra Carreño realizó la capacitación "Etnografías en salud mental ¿qué, por qué y para qué?" en las dependencias de la Universidad de Concepción a estudiantes y docentes. La capacitación tuvo el objetivo de discutir la importancia de la técnica etnográfica en investigación antropológica para estudiar en profundidad fenómenos relacionados con salud mental, resguardando cuidado y criterios éticos. La investigadora tiene una amplia experiencia en estudios etnográficos en salud mental con población Aymara, población migrante y

refugiada. La actividad se llevó a cabo de manera presencial en la universidad.



### **Curso bases para una salud intercultural de personas migrantes y refugiadas**

Entre los días 16 y 25 de enero se desarrolló el Curso “Bases para una salud intercultural con personas migrantes y refugiadas” en el marco del Curso de Verano de Salud Pública de la Universidad de la Frontera. El curso surge como un producto del Proyecto FONIS SA19I0066 “Generando capacidades para el encuentro intercultural en salud con población migrante internacional en Chile” liderado por la investigadora del Programa de Estudios Sociales en Salud Báltica Cabieses. El curso fue dictado de manera online asincrónica, con la dirección de PROESSA UDD y UFRO de las académicas Báltica Cabieses y Ana María Alarcón, y la coordinación de la investigadora de PROESSA Eliana Correa. Participaron 29 personas pertenecientes a equipos de salud que trabajan con población migrante internacional y rindieron la prueba final de aprobación del curso. El curso fue bien evaluado por sus participantes a través de una encuesta online y una sesión de grupo focal que se llevó a cabo el día miércoles 25 de enero a las 12:30 horas de manera asincrónica.



### **Participación investigadora en encuentro proyecto investigación sobre fronteras y migración en tiempos de COVID-19 en Lima**

Entre los días 25 y 29 de enero se llevó a cabo el Encuentro de Intercambio de Experiencias en el marco del proyecto de investigación “Salud de los migrantes en fronteras en tiempos de COVID-19: Evaluando brechas, necesidades y prioridades en la implementación de políticas y programas basados en derechos humanos en la subregión Andina de América Latina” en Hostal el Patio en Miraflores Perú. Se trata de un estudio financiado por Alemania y que investiga el fenómeno en los países Colombia, Ecuador, Perú y Chile. La investigadora de Programa de Estudios Sociales en Salud Báltica Cabieses participó de esta instancia junto a la investigadora Teresita Rocha, quienes lideran el nodo frontera norte Chile-Perú-Bolivia.





Jesuita Migrantes (SJM) con el objetivo de identificar en una muestra de NNA migrantes los efectos que la experiencia de migrar tiene en su salud mental. A este lanzamiento fueron invitadas diferentes agrupaciones como Fundación Colunga, Asociación Chilena de Municipalidades, el Ministerio de Desarrollo Social, Hogar de Cristo, entre otras. La investigadora del Centro de Salud Global Intercultural, Alexandra Obach, fue invitada a participar como asistente en representación del centro con el que colaboran. En el boletín del mes de febrero de SJM se publicó esta noticia.

### Publicación online libro ¿Por qué migran las mujeres? Publicado en diciembre

Ya se encuentra disponible en versión PDF el libro ¿Por qué migran las mujeres?: Experiencias de cuidado, salud y esperanza en las trayectorias de mujeres pasando por paso no habilitado en la frontera norte de Chile durante la crisis por COVID-19 editado por el equipo de PROESSA y liderado por la investigadora Alejandra Carreño con el apoyo de PRODEMU y el Programa Chile Crece Contigo. Accede a descarga libre aquí: <https://repositorio.udd.cl/items/a6e22c4e-2402-42cf-99c1-22dee473d6b2>

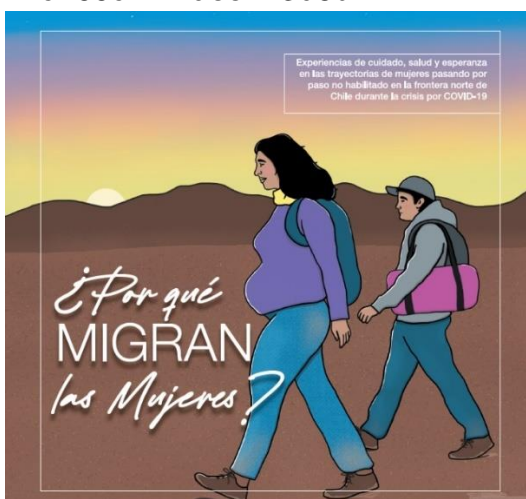

### Aparición equipo CeSGI en Boletín Servicio Jesuita Migrantes Febrero

En enero 2023 se realizó el lanzamiento de un estudio sobre Salud mental en niños, niñas y adolescentes migrantes liderado por el Servicio



Pie de imagen: Imagen extraída Boletín SJM, Lanzamiento estudio sobre Salud mental niños, niñas y jóvenes migrantes en Chile.

### Participación investigadora CeSGI en diálogo sobre Política para estudiantes extranjeros

Durante el mes de enero la investigadora del Centro de Salud Global Intercultural UDD, Báltica Cabieses, participó de un diálogo sobre estudiantes extranjeros que finalizó con la publicación en el mes de marzo de un Documento de trabajo. Esta Política Nacional de estudiantes extranjeros está siendo impulsada por el Ministerio de Educación de Chile y organizó el diálogo con diferentes académicas y académicos que han investigado en temáticas migratorias y de educación, en el marco que fue invitada la investigadora Báltica Cabieses. Este proceso ha sido apoyado por la Oficina Regional de Educación para América Latina y el Caribe de la UNESCO y busca promover compromisos institucionales para la garantía del derecho a la educación de personas que están en contexto de

movilidad. El documento publicado presenta los principales contenidos levantados en la actividad de diálogos, de manera sistematizada.

### **Participación investigadora de CeSGI en Global consultation health of migrants de OMS**

El día lunes 6 de marzo la investigadora del Centro de Salud Global Intercultural, Báltica Cabieses, participó del Global consultation health of migrants organizado por la Organización Mundial de la Salud. La investigadora participó como moderadora de la Mesa de trabajo número 3, titulada “Promoting Healthier Populations”, donde participaron académicos, miembros de la OMS y diferentes organizaciones de migración y salud. Esta instancia se enmarcó dentro de la Global Research Agenda on Health and Migration de la Organización Mundial de la Salud, que cuenta con un gran grupo de expertos que realizan consultorías técnicas online con organizaciones, grupos de la sociedad civil y la OMS.



Global Research Agenda on Health and Migration  
Large group online technical consultation with UN agencies, civil society, WHO regional and headquarter focal points

Working group 3.1

“Promoting Healthier Populations by addressing determinants of health, including in relation to environmental changes and conflicts”

**Moderator:** Báltica Cabieses, Universidad del Desarrollo, Chile

**Rapporteur:** Camila Polinori Castro, WHO Health and Migration Programme



### **Participación de CeSGI en Mesa Regional de Salud y Movilidad Humana RM**

El día lunes 20 de marzo se llevó a cabo la Mesa Regional de Salud y Movilidad Humana de la Región Metropolitana, instancia organizada por

la SEREMI de Salud de la Región Metropolitana y que convocó a organizaciones sociales migrantes y pro migrantes. En esta instancia participó la investigadora Antonia Roberts, coordinadora del Programa Interdisciplinario de Acogida y Atención a Migrantes PIAAM, quien fue invitada y asistió en representación del equipo y colaboró en la mesa regional.



### **Participación investigadora CeSGI en Congreso internacional sobre estudios Latinoamericanos**

Entre los días 22 al 26 de marzo se realizó el Congreso “Southeastern Council of Latin American Studies” en su reunión anual número 70, organizada por el Institute of the Study of the Americas, University of North Carolina, Chapel Hill Consortium of Latin American Studies Programs. El evento se desarrolló en Porta Hotel Antigua en Guatemala, donde la investigadora del Centro de Salud Global Intercultural Alejandra Carreño participó presentando dos ponencias. La primera ponencia se tituló “Infancia y Frontera: Experiencias de niños, niñas y adolescentes en las migraciones sur-sur” a partir de los resultados de un proyecto de investigación Fondedcy de Iniciación en curso. La segunda ponencia se tituló “La creatividad social de las remesas: Reconfiguración del espacio y de las relaciones sociales en Guatemala post guerra” de los autores Andrea Freddi, Alejandra Carreño y Leopoldo Martínez. Las exposiciones tuvieron una buena acogida por parte de los asistentes al congreso.



### **Inicio Curso Migración internacional y salud coordinado por CESGI UDD**

El día martes 11 de abril se dio inicio al curso “Migración internacional: Desafíos para la atención en salud” dirigido a profesionales, funcionarios y administrativos de la Municipalidad de La Granja. El curso es en modalidad online entre los días 11 de abril y 22 de mayo. Báltica Cabieses del Centro de Salud Global Intercultural es la directora del curso y la colaboradora de CESGI Andrea Villalobos es la tutora web que acompaña a los estudiantes durante el programa. El curso se desarrolla de manera asincrónica a través de la plataforma Canvas UDD. En esta versión del curso se cuenta con un total de 20 participantes.



### **Webinar organizado por CESGI sobre Interculturalidad, interseccionalidad e intersectorialidad**

El día miércoles 12 de abril a las 10:00 am se dio inicio a una serie de Webinars organizados por el Centro de Salud Global Intercultural, Lancet Migration, RECHISAM y Coordinadora Nacional de Migrantes titulado “Ciclo de Webinars Interculturalidad, interseccionalidad e intersectorialidad en espacios de educación en salud”. El primer Webinar llevó por título “¿Qué sabemos sobre las 3 i? Interseccionalidad, interculturalidad e intersectorialidad en educación y salud en Chile”. El evento se desarrolló de manera virtual a través de la plataforma zoom y contó con la participación de las investigadoras Báltica Cabieses, Alexandra Obach y Alejandra Carreño, y la participación de Catalina Bosch, Sara Velásquez, Fabiola Miranda y Fernando González. Puedes revisar el seminario en el siguiente enlace: <https://uddtv.udd.cl/video/seminario-que-sabemos-sobre-las-3-i-interseccionalidad-interculturalidad-e-intersectorialidad-en-educacion-y-salud-en-chile/>



**CICLO DE WEBINARS**  
Interculturalidad, interseccionalidad e intersectorialidad en espacios de educación y salud

**PRIMER WEBINAR**  
**¿Qué sabemos sobre las 3 I?**  
Interseccionalidad, interculturalidad e intersectorialidad en educación y salud en Chile

Miércoles 12 de abril  
10.00 a 11.30 horas

Transmisión en vivo Youtube vía UDDTV  
[INSCRÍBETE AQUÍ](https://forms.gle/2hketRiGbuXXHf1EG)  
<https://forms.gle/2hketRiGbuXXHf1EG>

Organizan:  
ICIM, UDD, UPEL, UDELV

Apojan:  
Lancet Migration, ReChISaM, COORDINADORA NACIONAL DE MIGRANTES

Seminario virtual  
Perspectivas multidisciplinares sobre salud y migración

Ponente  
**Báltica Beatriz Cabieses Valdés**

Conferencia  
Experiencia y resultados iniciales de nuestro Programa Interdisciplinario de Acogida y Atención de Salud a Migrantes internacionales en Chile PIAAM en Chile

Transmisión en vivo por [www.colef.mx](http://www.colef.mx) | 12 de abril de 2023  
YouTube /colef | LIVE /elcolef | 9:30-11:30 h Pacífico  
Aula Magna Raúl Rangel

Organizan:  
El Departamento de Estudios Sociales y el Departamento de Estudios de Población

Mayores Informes: Dra. Olga Lidia Olivas | [olivas@colef.mx](mailto:olivas@colef.mx) | Dra. Miriam Porchias Quijela | [mporchias.proctoral@colef.mx](mailto:mporchias.proctoral@colef.mx)



### Participación investigadora CESGI en Seminario de Colegio de la Frontera Norte

El día miércoles 12 de abril la investigadora Báltica Cabieses del Centro de Salud Global Intercultural participó del Seminario Virtual organizado por el Colegio de la Frontera Norte (COLEF) “Perspectivas multidisciplinares sobre salud y migración” brindando la conferencia “Experiencia y resultados iniciales de nuestro Programa Interdisciplinario de Acogida y Atención a Migrantes Internacionales en Chile PIAAM”. La investigadora presentó resultados iniciales de la experiencia de PIAAM, programa que brinda atención de acogida y orientación a migrantes internacionales en temas de salud, área jurídica y psicológica en todo el país de manera remota con un equipo interdisciplinario de abogados, enfermeras, psicólogas y trabajadoras sociales.

### Participación investigadora CESGI en Tertulias de Poesía y Ciencia organizado por CCE

El día miércoles 12 de abril a las 19:00 horas se llevó a cabo la iniciativa “Tertulias de Poesía y Ciencia” Organizado por el Centro Cultural España (CCE) cuya temática fue “Migración y Salud”. En esta instancia participó la investigadora del Centro de Salud Global Intercultural Báltica Cabieses, presentando sobre migración y salud desde la ciencia y academia y también compartiendo un poema especialmente escrito para la ocasión. Participaron la poeta Lorena Rioseco recitando poesía y el músico saxofonista Rodrigo Leible. La actividad se llevó a cabo de manera presencial en el Centro cultural España y contó con la asistencia de aproximadamente 50 personas.



## Investigadora CESGI participa en capacitación a Servicio de Salud Reloncaví

El día jueves 13 de abril la investigadora Alejandra Carreño participó brindando una capacitación sobre “Migración como Determinante Social de la Salud” al Servicio de Salud Reloncaví en la Región de los Lagos. Participaron en total 50 personas pertenecientes a equipos de salud de la región y se llevó a cabo de manera presencial. La sesión fue participativa, se revisaron contenidos, compartieron reflexiones y trabajó en grupo, con una apreciación general positiva.





### Participación investigadora CESGI en Charla sobre derechos sociales comunidad migrante

El día viernes 14 de abril a las 18:30 horas se llevó a cabo la charla “Reconocimiento de derechos sociales para personas migrantes y refugiadas: Acceso a la salud y educación con perspectiva de género para personas y familias migrantes” organizado por la Fundación Madre Josefa y Colectiva Manifiesta. En esta instancia participó la investigadora del Centro de Salud Global Intercultural Eliana Correa, dictando la charla sobre Acceso y uso del sistema de salud chileno desde una perspectiva de género. Fundación Madre Josefa a través de Cathalina Pereira presentó sobre acceso a la educación en Chile con perspectiva de género junto con el colectivo Manifiesta. La actividad se desarrolló de manera presencial en las dependencias del Colectivo Manifiesta en Ñuñoa, colectivo que trabaja por los derechos de la comunidad migrante LGBTIQ+. Participaron alrededor de 10 personas migrantes y se compartió en torno al acceso de la salud y educación de la comunidad migrante, los asistentes participaron de manera activa con preguntas y compartiendo sus experiencias.



### Participación de investigadora CESGI en Curso OPS

El día martes 18 de abril la investigadora Báltica Cabieses del Centro de Salud Global Intercultural participó de la sesión 5 de 9 del Curso “Pan American Climate Resilient Health System Course: Integrating Health Equity into Efforts to Address Climate Change” organizado por la Organización Panamericana de la Salud. Los objetivos del curso fueron que los asistentes aprendieran sobre los impulsores de la inequidad frente al cambio climático y su relación con los determinantes sociales de la salud, entender como la desigualdad aumenta la vulnerabilidad al cambio climático y explorar como incorporar una perspectiva de equidad en

la evaluación de la vulnerabilidad del sistema de salud y la planificación de la adaptación.

Irene Torres fue la moderadora de la sesión y los expositores invitados fueron Carlos Faerron que presentó los antecedentes “Health inequities in a changing climate”, John Balbus que presentó el estudio de caso 1: “Building an office of climate and health equity”, Vivian Camacho presentó el estudio de caso 2: “Indigenous perspectives” y Báltica Cabieses presentó el estudio de caso 3: “migration at the Chile, Bolivia, Argentina border”. En total participaron más de 450 personas de todo el mundo.

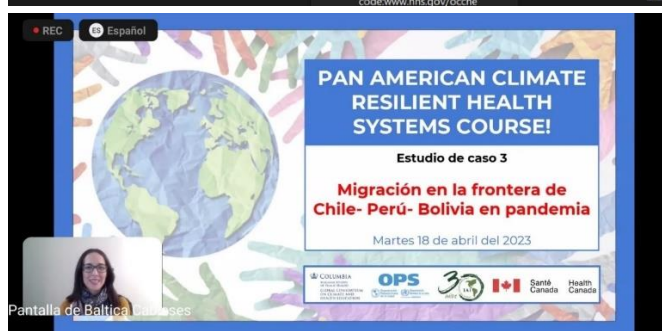
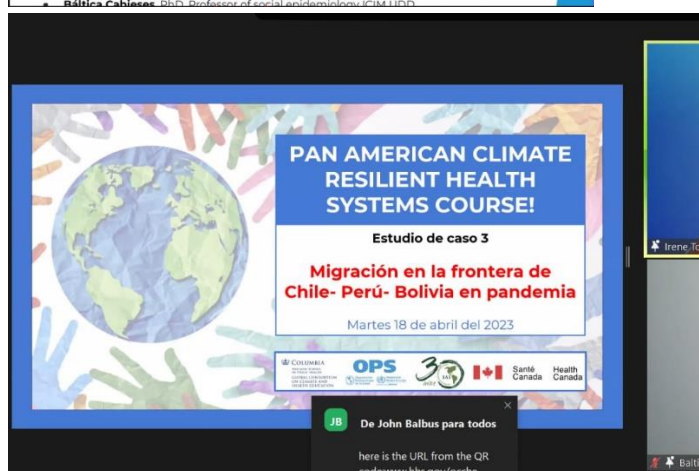

## Participación en clase de Doctorado Universidad las Américas de Puebla de investigadora CESGI

El día miércoles 19 de abril la investigadora del Centro de Salud Global Intercultural Alejandra Carreño dictó una clase para el Doctorado Universidad las Américas de Puebla sobre "Salud mental y migración: diálogos posibles entre psiquiatría y antropología desde la experiencia de movilidad humana en Chile". Participaron 15 estudiantes de la clase que fue en modalidad virtual.



## Participación investigadora CESGI en reuniones de OMS

Los días miércoles 26 y jueves 27 de abril la investigadora del Centro de Salud Global Intercultural Báltica Cabieses participó de reuniones de consulta técnica organizadas por la Organización Mundial de la Salud que convocó a expertos de todo el mundo para armar una agenda global de salud y migración. La actividad se llevó a cabo de manera virtual, organizada desde Ginebra, y contó con la participación de 45 expertos de todo el mundo en temáticas de salud y migración.



## Technical Working Group Meeting 1

25<sup>th</sup> April 2023 – Adapted Delphi methodology and process

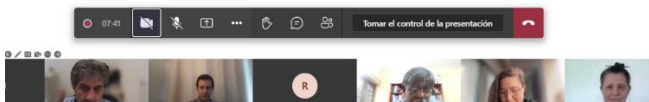

## Webinar CESGI presentación resultados FONIS interculturalidad en salud y migración

El día viernes 28 de abril a las 10:30 am se llevó a cabo el Webinar “Presentación de resultados del territorio de Antofagasta” del Proyecto FONIS SA19i0066 “Generando capacidades para el encuentro intercultural en equipos de salud, con foco en población migrante internacional en Chile” de la investigadora principal Báltica Cabieses. El webinar fue organizado por el Centro de Salud Global Intercultural y se desarrolló de manera virtual, exponiendo los principales resultados obtenidos en Antofagasta. La investigadora Antonia Roberts realizó el rol de moderadora durante el Webinar, Báltica Cabieses presentó los antecedentes del FONIS y sus objetivos, además de los principales productos. El investigador Alfonso Urzúa presentó los resultados de la fase cuantitativa del estudio y la investigadora Consuelo Cruz presentó los resultados de la fase cualitativa del estudio. Luego hubo una ronda de comentarios de expertos, donde hicieron un comentario Gustavo Macaya y Raúl Cuello. El webinar se transmitió a través de Youtube y UDD TV y

puede ser visto en el siguiente enlace:  
<https://www.youtube.com/watch?v=uQnw-JgCOVo>

## Presentación resultados FONIS investigadora CeSGI sobre capacidades interculturales en salud para la atención de población migrante internacional

El día viernes 05 de mayo a las 11:00 horas se llevó a cabo de manera virtual el Webinar de presentación de resultados: “Presentación de resultados generales del proyecto “SAI190066: Generando capacidades para el encuentro intercultural en equipos de salud con foco en población migrante internacional en Chile” de la investigadora principal Báltica Cabieses del Centro de Salud Global Intercultural. Báltica Cabieses realizó la presentación de los resultados generales y productos del proyecto de investigación, Alexandra Obach, investigadora alterna del proyecto presentó los resultados cualitativos del estudio y generación de buenas prácticas. Posteriormente realizaron comentarios sobre el estudio investigadores colaboradores representantes de las comunas de ejecución: Consuelo Cruz en Antofagasta, Cristián Torres en Valparaíso, Ana María Alarcón en Temuco; y dos expertos de los servicios de salud: jefa de departamento de interculturalidad y Pueblos Indígenas Alicia Schreiber y el Referente de programa de migración y refugio de MINSAL Daniel Molina. Puedes observar el webinar en el enlace de YouTube:

<https://www.youtube.com/watch?v=eFDscDUYz18>

**Generando capacidades para el encuentro intercultural en equipos de salud, con foco en población migrante internacional en Chile**

SAI190066

Fecha Inicio Proyecto: 02 de enero 2020  
Suspensión desde 01 abril 2020 a 28 febrero 2021



incluyendo a Báltica Cabieses.



### Webinar presentación de resultados FONIS Capacidades encuentro intercultural en salud con población migrante comuna de La Granja

El día jueves 18 de mayo a las 11:00 horas se llevó a cabo el webinar de presentación de resultados del Estudio FONIS SA19i0066 “Generando capacidades para el encuentro intercultural en equipos de salud, con foco en población migrante internacional en Chile” de la investigadora del Centro de Salud Global Intercultural Báltica Cabieses. En esta oportunidad se presentaron los resultados correspondientes a la comuna de La Granja, La investigadora de CESGI Antonia Roberts realizó la moderación de la sesión, las expositoras de los resultados del estudio fueron Alejandra Obach que presentó el estudio y resultados cualitativos; luego Báltica Cabieses realizó la presentación de resultados de la comuna de La Granja. La sesión finalizó con comentarios de profesionales y equipos de salud que trabajan en la comuna de La Granja, Marcela Castañeda encargada de migrantes del Servicio de Salud Metropolitano Sur Oriente y Ligia Gallardo referente de migrantes del Hospital Padre Hurtado. El webinar se transmitió por UDD TV y por Youtube, puedes revisarlo en el siguiente enlace:

<https://www.youtube.com/watch?v=6poCoEIDrMw>

### Participación investigadora CeSGI en Taller de OMS

El día viernes 12 de mayo la investigadora del Centro de Salud Global Intercultural Báltica Cabieses participó de un Taller sobre salud y Migración de la Organización Mundial de la Salud titulado “Global Research Agenda - Implementation workshop” donde participaron 35 expertos en la temática de todo el mundo. En el taller se discutieron los desafíos en materia de salud y migración presentes a nivel global.

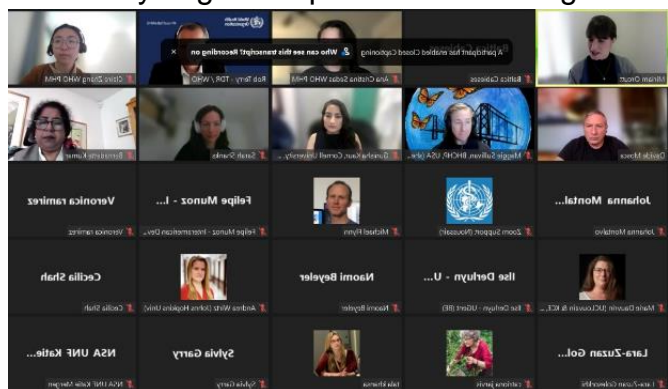

### Participación investigadora CeSGI en sesión de priorización salud migrantes organizada por OMS

El día lunes 15 de mayo la investigadora del Centro de Salud Global Intercultural Báltica Cabieses participó de la sesión online de la Agenda global de Priorización en Salud de migrantes y refugiados organizada por la Organización Mundial de la Salud. Esta instancia contó con la participación de 30 expertos en migración y salud de todo el mundo,

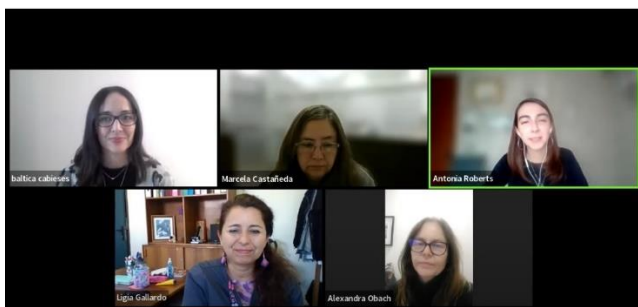

### Participación equipo CeSGI en III Foro nacional de RECHISAM

El día miércoles 24 de mayo a las 10:00 horas se realizó el Tercer Foro Nacional de la Red Chilena de Investigación en Salud y Migración titulado “Condición Migratoria y Narrativas Discriminatorias: ¿Qué efectos tienen en la salud?”. En esta sesión Maritza Cabrera, coordinadora nacional de RECHISAM, dio unas palabras de bienvenida y la investigadora Catherine Galaz realizó el rol de moderadora de la sesión. El foro contó con la presentación de Tomás Lawrence (director de Fundación Interpreta) sobre condición migratoria y narrativas discriminatorias; Michael Knipper (Lancet Migration) sobre la interacción entre la política migratoria con los resultados de salud, Daniel Larenas (académico universidad de Chile) sobre irregularidad migratoria y salud. Luego de las presentaciones se realizaron comentarios por los académicos Patricia Loredó (Corporación colectivo sin Fronteras), Alejandra Carreño (CESGI UDD) y Rodolfo Tagle (DIPOL MINSAL). Puedes revisar el Foro en el siguiente enlace de UDD TV: <https://uddtv.udd.cl/streaming/iii-foro-nacional-condicion-migratoria-y-narrativas-discriminatorias-que-efectos-tienen-en-la-salud/>

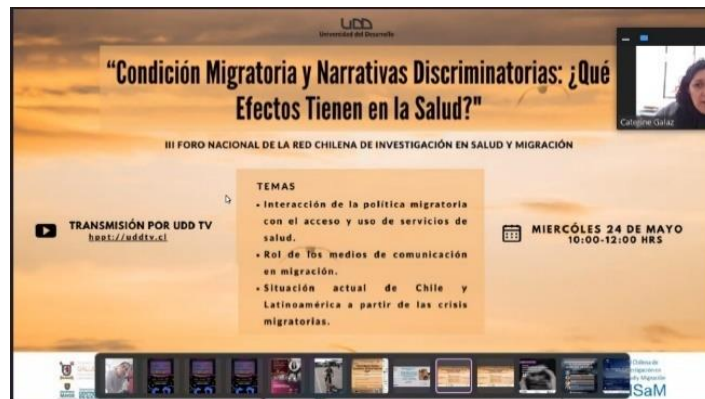

### Participación investigadora CeSGI en Ciclo de Coloquios sobre migración 2023

El día jueves 25 de mayo la investigadora del Centro de Salud Global Intercultural Alejandra Carreño participó de la Tercera sesión del Ciclo de Coloquios sobre Migración 2023: "Salud mental de migrantes: ¿Qué sabemos y qué ignoramos?" que se desarrolló de manera online y se transmitió a través de YouTube. Alejandra realizó la presentación “Salud Mental de mujeres migrantes en Chile: Desafíos para la atención desde un enfoque de género”. Este ciclo de coloquios fue organizado por el Centro de Estudios de Conflicto y Cohesión Social (COES) y puedes ver en su página de Youtube la grabación de la sesión: <https://www.youtube.com/channel/UCs9uSSV17ucVqeSq4wVUIgA>

Salud Mental de Mujeres Migrantes en Chile: desafíos para la atención desde un enfoque de género.

Alejandra Carreño Calderón  
Dra. En Antropología  
Investigadora – Docente  
Centro de Salud Global Intercultural



### Participación de investigadora en webinar internacional sobre migración

El día jueves 06 de junio la investigadora y directora del Centro de Salud Global Intercultural participó como panelista invitada en el webinar titulado: Migrantes en tierra de nadie: Crisis en la frontera entre Chile y Perú organizado por Observatorio Peruano de Migración de la Universidad Cayetano Heredia. Asistieron 50 personas de diferentes lugares del territorio de manera online y el webinar se transmitió a través del canal de Facebook de la universidad:

<https://web.facebook.com/OPEMS.UPCH/videos/796055278567403>

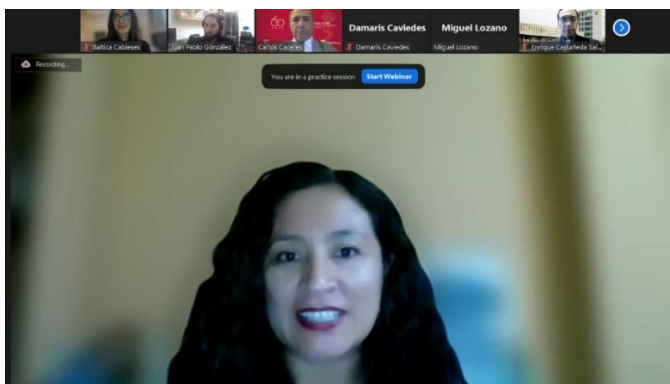

### Participación investigadora CeSGI en Webinar de OPS sobre Migración y determinantes sociales de la salud

El día martes 13 de junio la investigadora de Centro de Salud Global Intercultural Báltica Cabieses participó en el Seminario online organizado por la Organización Panamericana de la Salud titulado “La migración y sus intersecciones con otros determinantes sociales de la salud” cuyo objetivo fue intercambiar información sobre la migración como eje de inequidad en salud y como interactúa con otros determinantes sociales de la salud. La sesión se organizó en dos partes: primero se realizó un seminario abierto al público con presentaciones de ponentes expertos y sesiones de preguntas y respuestas, de esta primera parte participó la investigadora de CeSGI con la presentación “Discriminación, racismo y salud de personas migrantes en la región”. La segunda parte fue una sesión cerrada de diálogo participativo con participación de actores clave (de gobierno, academia y otros sectores). Dentro de los participantes de Chile hubo representatividad de la academia (UDD y Universidad Católica del Norte), Ministerio de Salud, Servicio Nacional de Migraciones, Servicio Nacional de Migrantes y representantes de OPS. También participaron otros países de la región como Colombia, Costa Rica, El Salvador, Perú.



## Participación de investigadora CeSGI en reunión organización curso migración y salud OIM

El día martes 13 de junio se llevó a cabo una reunión de organización de un segundo curso sobre migración y salud organizado por la Organización Internacional de Migraciones regional de Latinoamérica y El Caribe, que será sobre El derecho a la salud en Poblaciones migrantes con perspectiva de género. La investigadora del Centro de Salud Global Intercultural Báltica Cabieses participará en el curso como relatora de dos contenidos: “Problemas de salud en niños, niñas y adolescentes y jóvenes migrantes desde el enfoque de masculinidades” en el módulo 4 del curso y “La perspectiva de género en la atención en materia de salud brindada a población migrante” en el módulo 5. Este curso es una iniciativa parte del trabajo del Hub Regional para el Fortalecimiento de Capacidades sobre Migración y Salud en México, que ofrecerán en conjunto la Universidad Iberoamericana Ciudad de México y la Organización Internacional para las Migraciones (OIM) México.



## Participación de investigadora CeSGI en reunión con Instituto de Investigaciones Sociales de América Latina (IICSAL)

El día miércoles 14 de junio se llevó a cabo una reunión con el Instituto de Investigaciones Sociales de América Latina (IICSAL) FLACSO/CONICET de Tucumán (C1025AAC) - Ciudad Autónoma de Buenos Aires donde participó la investigadora del Centro de Salud Global Intercultural Báltica Cabieses a raíz de un proyecto de investigación en curso sobre migraciones donde la investigadora apoya y participa.



## Investigadora CeSGI invitada a conformar el grupo de New Lancet Commission

La investigadora y directora del Centro de Salud Global Intercultural Báltica Cabieses fue invitada a conformar el grupo de New Lancet Commission on Racism and Child Health. Esta invitación fue realizada de parte del Profesor Delan Devakumar, Professor del Global Child Health and Honorary Consultant in Public Health, Co-Director del Centre for the Health of Women, Children and Adolescents del Institute for Global Health, University College London. Los editores líderes de UCL de la comisión son Mita Huq, Sonora English, Abi Deivanayagam and Lu Gram y Pam Das, Senior Executive Editor en The Lancet.



## Taller en colaboración con Fundación Madre Josefa sobre desafíos en la crianza y experiencia de migrar

El día jueves 15 de junio a las 18:30 horas se llevó a cabo un taller organizado por la Fundación Madre Josefa y el Centro de Salud Global Intercultural sobre desafíos en la crianza y cuidado en el contexto migratorio internacional. En este espacio la investigadora de CeSGI Eliana Correa participó en el taller participativo con mujeres de la Fundación Madre Josefa conversando sobre las experiencias de crianza y cuidado en el contexto de migrar, compartiendo desafíos y experiencias y recomendaciones en el abordaje de estas. La actividad se llevó a cabo de manera online a través de la plataforma zoom y contó con la participación de 10 personas.

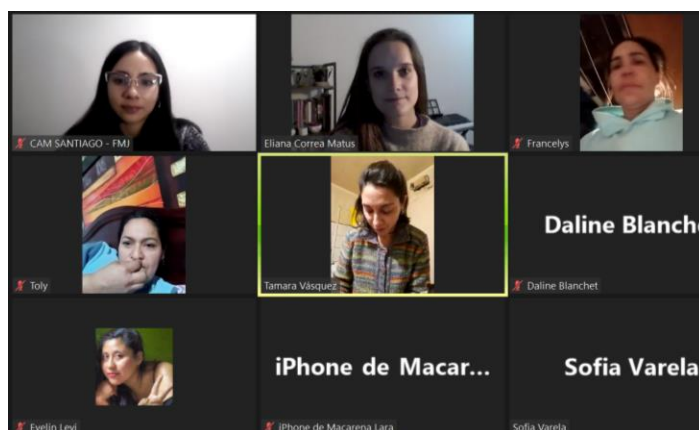

## Finalización de jornadas de capacitación investigadores jóvenes SJM

Durante el mes de junio se llevó a cabo el cierre de las jornadas de talleres de capacitación en investigación en salud con personas migrantes internacionales realizado por el Centro de Salud Global Intercultural para investigadores jóvenes del Servicio Jesuita Migrantes. El día viernes 16 de junio la investigadora Báltica Cabieses realizó una clase sobre comunicación no violenta en contextos de investigación con poblaciones en situación de vulnerabilidad y las investigadoras Paula Madrid y Eliana Correa realizaron un taller de primeros auxilios psicológicos. El día viernes 23 de junio las investigadoras Alejandra Carreño y Alexandra

Obach realizaron una clase sobre investigación con niños, niñas y adolescentes migrantes, dando cierre a las capacitaciones que fueron valoradas por el equipo de SJM.

## Hacia una comunicación no violenta

Curso SJM  
16 de junio del 2023

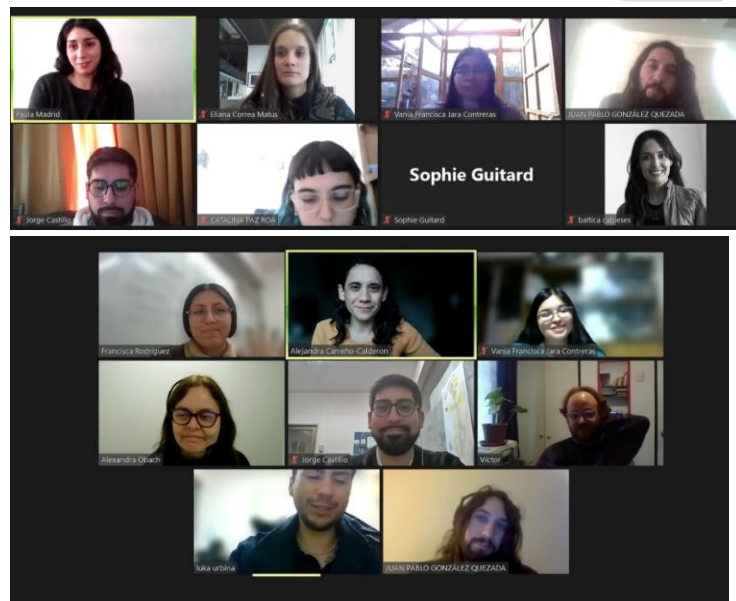

## Participación de investigadora CeSGI en reunión de SEREMI salud RM

El día martes 11 de julio la investigadora del Centro de Salud Global Intercultural Báltica Cabieses participó de una reunión convocada por SEREMI de Salud de la Región Metropolitana con el objetivo de preparar en forma colectiva material de apoyo para la salud mental a migrantes internacionales de la región.



## Desarrollo de cuarto Webinar sobre Interculturalidad, interseccionalidad e intersectorialidad

El día miércoles 12 de julio se desarrolló el cuarto Webinar del ciclo 3i: Interculturalidad, intersectorialidad e interseccionalidad titulado: “El caso de adolescentes pertenecientes a diversidades sexo-genéricas” organizado por el Centro de Salud Global Intercultural en colaboración con COLMED, Lancet Migración, RECHISAM y Coordinadora Nacional de Migrantes. En esta oportunidad la investigadora Alexandra Obach participó moderando la sesión y se realizaron las siguientes exposiciones: Magdalena Fabbri (Subsecretaria de la Niñez) presentó sobre el Programa de Acompañamiento a la identidad de género dirigido a niños, niñas y adolescentes, Catherine Galaz (PRODEMU) sobre Salud y acceso de personas migrantes de las disidencias sexo-genéricas. Luego se realizó una ronda de comentarios donde participaron las investigadoras Mery Rodríguez y María del Pilar Muñoz y una ronda de discusión donde participaron expositoras y comentaristas. Puedes observar nuevamente el webinar en el siguiente enlace:

<https://www.youtube.com/watch?v=51J3jAWaG>

-W



## Participación equipo CeSGI en Feria de servicios migrantes organizada por SEREMI Salud

El día sábado 15 de julio entre las 11:00 y 17:00 horas se desarrolló la Feria de Servicios Migrantes organizada por la SEREMI de Salud con la participación de diversas organizaciones del territorio e instituciones que colaboran con el bienestar de población migrante internacional

en Chile. En esta instancia participó el Centro de Salud Global Intercultural a través del Programa Interdisciplinario de Acogida y Atención a Migrantes (PIAAM) a través de un taller de primeros auxilios en el hogar y acceso a salud dirigido a población migrante internacional desarrollado por Paula Madrid y Eliana Correa. El evento se desarrolló en el Gimnasio Municipal de Macul y contó con la asistencia de comunidad migrante y la participación de diversos stands que brindaron orientación y servicios sobre temas relacionados a salud y bienestar.



## Participación investigadora CeSGI en curso organizado por Ibero y IM México sobre género y salud de poblaciones migrantes

El día jueves 20 de julio comenzó el curso “El derecho a la salud en poblaciones migrantes con perspectiva de género” de Ibero y OIM México, en el cual la directora del Centro de Salud Global Intercultural Báltica Cabieses participa con la relatoría de 2 de sus 5 módulos: (i) Problemas de salud en niños, adolescentes y jóvenes migrantes desde el enfoque de masculinidades; y (ii) La perspectiva de género en la atención en materia de salud brindada a población migrante. El curso es online y se mantendrá abierto hasta finales de julio 2023. Cuenta con un total de 75 participantes, la mayoría son profesionistas en el área de la salud: psicólogos, médicos, enfermeras y abogados especialistas en migración, de diversos países de América Latina y El Caribe.

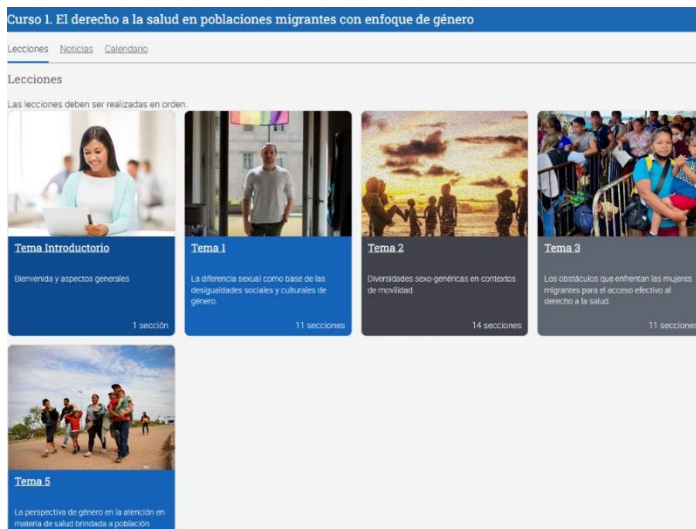

Nueva Zelanda, Australia, Sudáfrica y Suiza.

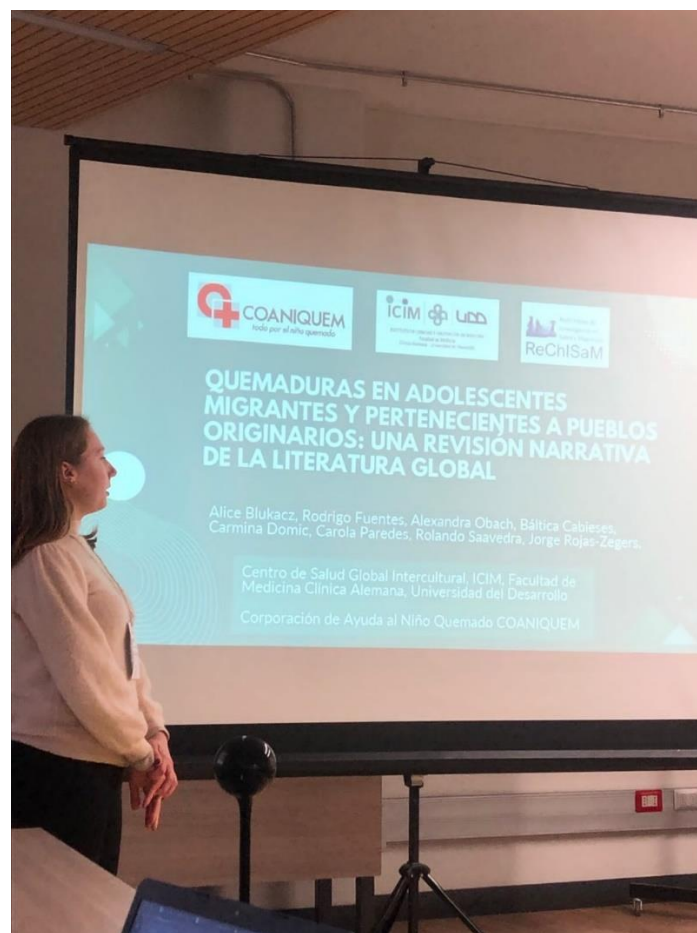

## Participación investigadora CeSGI en congreso International Society of Critical Health Psychology

El miércoles 26 de julio la investigadora del Centro de Salud Global Intercultural Alice Blukacz participó del Congress of the International Society of Critical Health Psychology organizado por la International Society of Critical Health Psychology, la Universidad de O'Higgins y la Universidad Adolfo Ibáñez. En el marco de su participación realizó la exposición de dos trabajos de investigación desarrollados por el equipo: el primero "Quemaduras en adolescentes migrantes y pertenecientes a pueblos originarios" en el marco del trabajo colaborativo con COANIQUEM elaborado por las investigadoras Alice Blukacz, Rodrigo Fuentes, Alexandra Obach, Báltica Cabieses, Carmina Domic, Carola Paredes, Rolando Saavedra, Jorge Rojas-Zegers. El segundo trabajo presentado se tituló "Vulnerabilidad estructural y percepciones de riesgo en salud sexual y reproductiva en jóvenes inmigrantes latinoamericanos" de las autoras Alexandra Obach, Alice Blukacz, Alejandra Carreño. Las presentaciones tuvieron una duración de 20 minutos. El congreso se desarrolló de manera presencial en la sede de la Universidad de O'Higgins en la ciudad de Rancagua y fue de carácter internacional con traducción simultánea, contando con la participación de investigadores de diversos países entre ellos

## Tercer Webinar de la serie seminarios internacionales sobre desafíos en la salud mental

El día lunes 07 de agosto se llevó a cabo el tercer webinar de "International Webinar Series: Catalysing the impact of research through international evidence-based knowledge exchange" organizado por el centro de Salud Global Intercultural UDD en colaboración con Universidad Católica de Chile y Teeside University. Este tercer Webinar llevó por título "Mental health challenges in complex modern societies: the case of Chile and the UK." En esta sesión la investigadora Báltica Cabieses moderó la sesión y dio la bienvenida, y se contó con las presentaciones de la investigadora Alice Blukacz "Mental health of migrants and refugees in LAC and Chile", la investigadora Jo Smith de Teeside University presentó "A mixed methods study using co-production to explore food insecurity in adults with severe mental illness living in

Northern England”. Luego se realizó una ronda de comentarios sobre los desafíos en salud mental y las presentaciones donde participaron las investigadoras Alexandra Obach de CeSGI, Amelia Lake de Teeside University y Fade Deane de Teeside University. Puedes revisar el seminario en el siguiente enlace: <https://www.youtube.com/watch?v=JOEEeLZBKJU>

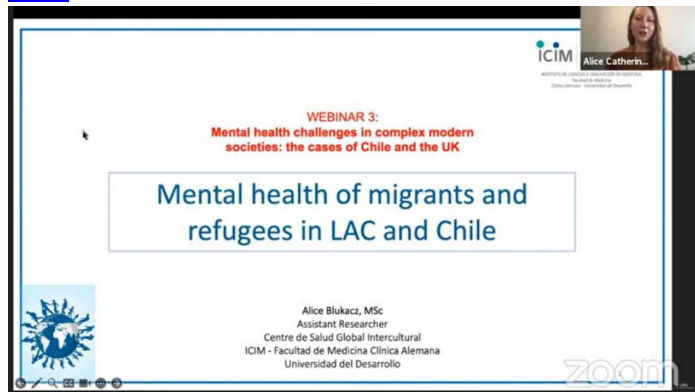

### Desarrollo de quinto Webinar 3I sobre inclusión de la diversidad en educación superior

El día miércoles 16 de agosto se llevó a cabo el Quinto Webinar de la Serie 3I: Interculturalidad, interseccionalidad e intersectorialidad en espacios de educación y salud. Este Webinar organizado por el Centro de Salud Global Intercultural UDD organizado en colaboración con El ministerio de Desarrollo Social y Subsecretaría de la Niñez, Lance Migration, RECHISAM y Coordinadora Nacional de Inmigrantes llevó por título “El caso de la inclusión de la diversidad en la educación superior”. Se contó con las presentaciones de Javiera Quiroga de la Subsecretaría de la niñez sobre “Educación superior e interculturalidad: Desafíos, avances y recorridos”, Matías Marín representante de la Asociación de jóvenes y adolescentes positivos de CEVI que hablo sobre diversidad en la educación superior desde las diversidades sexuales y también de la comunicación sobre VIH. Luego se llevó a cabo una ronda de comentarios donde participó Eliana Chamizo representante de la oficina de Relaciones internacionales de MINEDUC, la Dra. Francisca Crispi presidente del Colegio

Médico de Chile y Martín de la Sotta Coordinador de la plataforma estudiantil Chile necesita ESI. Puedes observar el webinar en el siguiente enlace: <https://uddtv.udd.cl/video/webinar-5-que-sabemos-sobre-las-3-i/>



### Taller sobre migración como determinante social de la salud en Comuna de San Ramón

El día viernes 17 de agosto se llevó a cabo un Taller titulado “Migración como determinante social de la salud” realizado por las investigadoras Alice Blukacz y Paula Madrid en la comuna de San Ramón en coordinación con la Dirección de Salud de San Ramón en el marco de las actividades de retribución del Fondecyt Regular 1201461. La presentación fue realizada por la investigadora del Centro de Salud Global Intercultural Alice Blukacz. Participaron 20 funcionarios de Centros de Salud Familiar, COSAM y Dirección de salud que compartieron y reflexionaron en torno a los desafíos en torno a la migración y salud.



servicio al usuario del departamento de gestión de beneficiarios de FONASA presentó sobre emisión del NIP y carencia de recursos. Luego hubo una ronda de comentarios y conversación donde participaron Catalina Bosch integrante de la organización Migrante, Alexandra Obach directora ejecutiva de CESGI y los expositores. Puedes ver el Webinar en el siguiente enlace: <https://www.youtube.com/watch?v=kq9GNG9UwYM>



### Participación de investigadora CeSGI en actividad organizada en Ministerio de relaciones exteriores

El día lunes 28 de agosto la investigadora Alice Blukacz del Centro de Salud Global Intercultural participó en representación de CESGI en la actividad organizada por el Ministerio Relaciones Exteriores: Consulta Nacional Examen Periódico Universal. Se trata del Examen Periódico Universal que permite revisar cada 5 años aproximadamente, la situación de los derechos humanos de todos los países miembros de Naciones Unidas. En este espacio el equipo de CeSGI fue invitado a participar opinando en torno a 1) avances, 2) barreras y brechas, 3) recomendaciones - sobre temas de migración y refugio. Respecto a avances se señalaron los importantes avances en materia de promoción del acceso a servicios de salud en personas migrantes la existencia de la Política de Salud Migrante desde el año 2018, y todas las iniciativas a distintos niveles (local, regional, nacional) que apuntan a mejorar la salud de las personas migrantes en el país. Respecto a las barreras se identificaron que la irregularidad migratoria todavía representa una barrera

### Webinar sobre cambio en normativa de acceso a salud de personas migrantes

El día miércoles 23 de agosto a las 11:00 horas se llevó a cabo el webinar “Cambio de normativa de acceso al sistema de salud chileno para personas migrantes en Chile” organizado por el Ministerio de Salud, el Centro de Salud Global Intercultural, El Fondo Nacional de Salud, RECHISAM y La coordinadora nacional inmigrantes. En la cesión la investigadora Antonia Roberts de CESGI ejerció el rol de moderadora, la investigadora y directora Báltica Cabieses brindó palabras de bienvenida y luego se llevaron a cabo las presentaciones. Presentaron Daniel Molina de la Subsecretaría de Redes Asistenciales MINSAL sobre Adecuación de la normativa de migración y salud, luego Estefanía Jerez desde División de

importante para el acceso efectivo a los servicios en igualdad de derechos, ya sea por discriminación activa o desconocimiento por parte del personal de centros de salud o falta de información a las poblaciones migrantes acerca de sus derechos; barreras de acceso a servicios de salud relacionadas nuevamente con discriminación y desconocimiento, además de situaciones de maltrato, falta de pertinencia cultural de la atención y brechas propias del sistema de salud chileno; la necesidad de reducir las inequidades sanitarias generadas a partir de la migración como determinante social de la salud e inscritas en dinámicas de exclusión por raza, clase, género. Se señalaron como recomendaciones: promover regularización migratoria, promover la participación de las poblaciones migrantes en la toma de decisiones en salud, para abordar su salud física y mental, desde un enfoque intercultural, intersectorial, de género y de Derechos Humanos.

funcionarios de Centros de Salud Familiar, COSAM y Dirección de salud que compartieron y reflexionaron en torno a los desafíos en torno a la salud mental de población migrante y cómo podemos aportar en una mejor acogida.

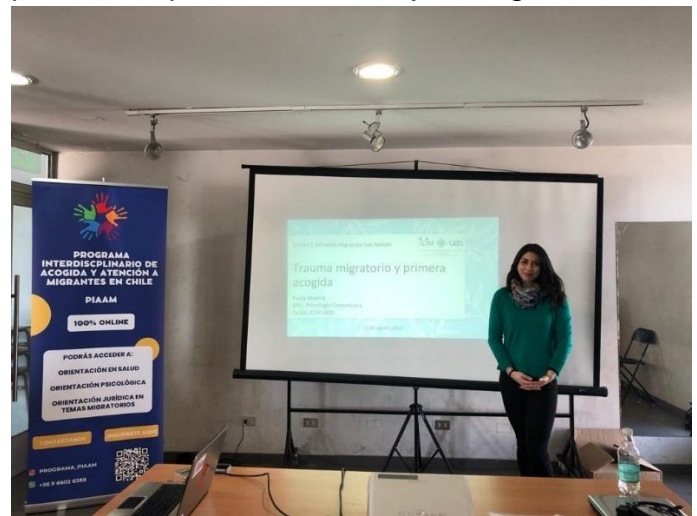

### Taller sobre trauma migratorio y primera acogida en Comuna de San Ramón

El día jueves 31 de agosto se llevó a cabo un Taller titulado “Trauma migratorio y primera acogida” realizado por las investigadoras Alice Blukacz y Paula Madrid en la comuna de San Ramón en coordinación con la Dirección de Salud de San Ramón en el marco de las actividades de retribución del Fondecyt Regular 1201461. La presentación fue realizada por la investigadora del Centro de Salud Global Intercultural Paula Madrid. Participaron 20

### Participación de investigadoras CESI en presentación resultados intermedios estudio SJM y GORE

El día jueves 31 de agosto las investigadoras Alejandra Carreño y Paula Madrid del Centro de Salud Global Intercultural participaron de una jornada de presentación de resultados intermedios de un Estudio desarrollado por SJM en colaboración con GORE de Región Metropolitana sobre salud mental de niños y niñas migrantes. Participaron personas que han brindado apoyo técnico durante el desarrollo del estudio, entre ellas las investigadoras CESGI, para conversar sobre los resultados alcanzados y las metodologías utilizadas hasta la fecha, viendo oportunidades de mejora.



## Participación investigadores CESGI en asesoría estudio internacional

El día lunes 04 de septiembre se llevó a cabo una reunión de las investigadoras Báltica Cabieses, Alejandra Carreño y Alexandra Obach del Centro de Salud Global Intercultural con investigadores de London School of Economics and Political Science de Inglaterra. Las investigadoras participan como asesoras expertas de un estudio que están realizando sobre refugiados y asilados en Inglaterra.



## Participación de investigadora CESGI en Hub regional para el fortalecimiento migración y salud

Se realizó el Lanzamiento del “Hub Regional para el Fortalecimiento de Capacidades sobre Migración y Salud”, con el objetivo de presentar su programa académico “Migración y Salud: Fortaleciendo Capacidades en México”, en colaboración entre la OIM y la Ibero CDMX. Este evento tuvo lugar de manera presencial con transmisión en tiempo real el viernes 8 de septiembre de 2023 en la Ciudad de México. La investigadora del Centro de Salud Global Intercultural Báltica Cabieses fue invitada a ser parte de este Hub como experta en la región. La investigadora desarrolló dos módulos del curso de salud de personas migrantes con enfoque de

género, que se encuentra en desarrollo entre julio y septiembre del 2023. Puedes observar el lanzamiento en el siguiente enlace: <https://www.youtube.com/watch?v=yN1b752jdG8&t=4705s>

Lanzamiento del HUB Regional para el Fortalecimiento de Capacidades sobre Migración y Salud LIVE

Docente	Institución
Alondra Coral Aragón Gama	Consultora OIM, CDMX
Rafael Alonso Hernández López	COLEF, Tijuana, México
Andrea Margarita Núñez Chaim	Ibero CDMX, Programa de Asuntos Migratorios (PRAMI)
Báltica Beatriz Cabieses Valdés	Professor of social epidemiology, Santiago, Chile Centro de Salud Global Intercultural / Centre for Global Intercultural Health (CaSGI) ICM UDD Senior visiting scholar University of York, UK
Tania Karina Álvarez Mendoza	Instituto Politécnico Nacional, CDMX

GRUPO DE TRABAJO ACADÉMICO

VALERIA MARINA VALLE  
Representante de la IBERO

OIM ORNI PROTECCIÓN IBERO

## Desarrollo de sexto Webinar 3I sobre trabajadores de salud y educación extranjeros

El día miércoles 13 de septiembre se llevó a cabo el Sexto Webinar de la Serie 3I: Interculturalidad, interseccionalidad e intersectorialidad en espacios de educación y salud. Este Webinar organizado por el Centro de Salud Global Intercultural UDD organizado en colaboración con El ministerio de Desarrollo Social y Subsecretaría de la Niñez, Lancet Migration, RECHISAM y Coordinadora Nacional de Inmigrantes llevó por título “El caso de trabajadores de la salud y educacionales extranjeros”. Se contó con las presentaciones de Francisca Crispi presidenta del Colegio Médico de Santiago sobre “Médicos/as formados/as en el extranjero”, y las reflexiones de Gonzalo Peña encargado de migración de SEREMI de Salud RM compartió sobre los desafíos identificados en la materia trabajando durante la pandemia por COVID-19 y la Dra. Yasmín Mercado quien médica Colombiana que compartió su experiencia realizando la especialidad de infectología en la Universidad La Frontera y desafíos de médicos extranjeros. Luego participaron realizando comentarios el Dr. Fernando González pediatra jefe de la División de control y prevención de enfermedades del MINSAL y Catalina La sesión fue moderada por la investigadora Alexandra Obach. Puedes observar el webinar en el siguiente enlace:

<https://uddtv.udd.cl/streaming/webinar-6-interculturalidad-interseccionalidad-e-intersectorialidad-en-educacion-y-salud-en-chile-el-caso-de-trabajadores-de-salud-y-educacionales-extranjeros/>



Webinar 6: educación y salud en Chile: el caso de trabajadores de salud y educacionales extranjeros



### Participación investigadora CESGI en sesión científica UNGA78

El día miércoles 20 de septiembre la investigadora del Centro de Salud Global Intercultural Báltica Cabieses y Teresita Rocha de Universidad Mayor participaron en el Science Summit around the 78th United Nations General Assembly (UNGA 78), sobre investigación que aborda los objetivos de desarrollo sostenible de la Organización de Naciones Unidas. Las investigadoras participaron exponiendo en la sesión “Health at the borders” la presentación “Derechos humanos de personas migrantes venezolanas durante la pandemia del COVID-19: el caso de la frontera de Chile”. Puedes observar la presentación en el siguiente enlace: <https://www.youtube.com/watch?v=jOard5Q8sE>

### Participación investigadora CESGI en Diálogos ciudadanos salud mental

El día miércoles 13 de septiembre la investigadora Antonia Roberts del Centro de Salud Global Intercultural participó de manera presencial en la sesión de Diálogos Ciudadanos: Una actividad clave para promover un proyecto de ley integral de salud mental. En el marco de esta actividad Antonia participó como coordinadora del Programa Interdisciplinario de Acogido y Atención a Migrantes (PIAAM) junto a otras organizaciones reflexionando sobre las necesidades de salud mental de comunidad migrante internacional y los desafíos para su abordaje, en el marco de una propuesta de ley de salud mental.

## Derechos humanos de personas migrantes Venezolanas durante la pandemia del COVID-19: el caso de la frontera de Chile

Teresita Rocha Jiménez y Báltica Cabieses  
20 de septiembre de 2023



*Health at the borders: Assessing human rights gaps, needs, and priorities for migrant populations in Latin America*  
Science Summit at UNGA 78 - 2023



### Research Team



Dr. Prof. Juan Arroyo Laguna  
Catholic University  
University-Puerto



Paula Varas  
Catholic University  
Puerto



Dr. Hana Torres  
Oxbridge  
Foundation



Dr. Daniel Lopez  
Covello  
University of  
Massachusetts Lowell



Dr. Báltica Cabieses  
University of  
Desarrollo Chile



Dr. Teresita Rocha-Jimenez  
Magar  
University-Chile



Dr. Andrea Cullina  
Javeriana University  
Columbia



Maria Alejandra Rivera  
Javeriana University  
Columbia



Dr. Prof. Michael Knipper-Callea  
Göteborg University



Dr. Andrea Jimenez  
Göteborg University



## Participación investigadora CESGI en Webinar internacional sobre cambio climático, migración y salud

El día lunes 02 de octubre entre las 10:30 y las 12:00 horas se llevó a cabo el Webinar internacional titulado "Climate change, migration and health in Latin America and The Caribbean" organizado por el Global consortium on climate and health education de Columbia, el Centro de Salud Global Intercultural ICIM UDD, la Red Chilena de Salud y Migración. El objetivo del webinar fue informar sobre cambio climático en Latinoamérica y el Caribe y su dinámica y compleja relación con la salud de personas migrantes y refugiadas en la región. La sesión se desarrolló con interpretación simultánea en inglés y español. En el webinar presentó Karol Rojas quién expuso sobre "Cambio climático y migración en América Latina y el Caribe: Desafíos, tendencias y necesidades urgentes" y participaron realizando comentarios la académica de la Universidad Mayor Teresita Rocha, el académico Michael Knipper y Ana Belluscio. Participaron en total 140 personas del Webinar, que se realizó a través de zoom y transmitió por Youtube, puedes observarlo en el siguiente enlace:

<https://www.youtube.com/watch?v=x0UrVPosXH4>

## INTERNATIONAL WEBINAR CLIMATE CHANGE, MIGRATION AND HEALTH IN LATIN AMERICA AND THE CARIBBEAN

**DATE:** MONDAY, OCTOBER 2, 2023  
10:30 – 12:00 AM CHILE (GMT-3)  
9:30 – 11:00 AM NEW YORK (EST)

This webinar will inform of major trends in climate change in Latin America and the Caribbean and its dynamic and complex relationship with health of migrants and refugees in the region. Simultaneous English-Spanish interpretation will be available.

COLUMBIA UNIVERSITY SCHOOL OF PUBLIC HEALTH  
 ICIM UDD  
 ReChISaM  
 GLOBAL CONSORTIUM ON CLIMATE AND HEALTH EDUCATION



## Participación investigadora CESGI en reunión colaborativa de investigación con SJM

El día miércoles 4 de octubre se llevó a cabo una jornada colaborativa con el Servicio Jesuita a Migrantes en el marco del Proyecto "Efectos de la salud mental en los procesos de inclusión social de los niños, niñas y adolescentes migrantes y sus cuidadores/as que viven en la región metropolitana", donde participó la investigadora del Centro de Salud Global Intercultural Alejandra Carreño. La investigadora ha colaborado con apoyo metodológico sobre análisis cualitativo y codificación.



### Participación investigadora Jornada salud y migración SEREMI Salud Maule

El día jueves 12 de octubre se realizó la Jornada “Salud y migración en Chile: aproximaciones al cuidado humanizado y desafíos pendientes” organizado por la Secretaría regional Ministerial de la Región del Maule. La investigadora del Centro de Salud Global Intercultural Báltica fue invitada a participar como expositora con la presentación “Salud y migración en Chile: Aprendizaje y desafíos pendientes”.

### Participación de investigadora CESGI en reunión Centro de Políticas migratorias

El día Miércoles 11 de octubre entre las 10:00 y 12:00 horas se llevó a cabo una reunión cerrada organizada por el Centro de Políticas Migratorias titulada “Hacia la creación de una agenda conjunta en temas migratorios: integración socio-económica y gestión fronteriza”. La investigadora del Centro de Salud Global Intercultural, Báltica Cabieses, fue invitada a participar de esta instancia.





### Participación investigadora CESGI en Seminario de interculturalidad en Aysén

El día jueves 26 de octubre se llevó a cabo el Seminario Regional de Interculturalidad “Derechos humanos, salud, trabajo y migración” organizado por la SEREMI de Aysén, FOSIS y el Instituto Nacional de Derechos Humanos, en el Museo regional de Aysén. La investigadora del Centro de Salud Global Intercultural Alejandra Carreño fue invitada a participar como expositora, realizando la presentación a las 10:45 horas “Interculturalidad, migración y salud”. En las diversas presentaciones de la jornada se abordaron las siguientes temáticas: Población migrante en la región de Aysén, interculturalidad, migración y salud, infancia y migración, derechos humanos de niños, niñas y adolescentes y mirada integral al fenómeno de la migración.

### Participación investigadora CESGI en consultoría con OMS

El día jueves 26 de octubre la investigadora y directora del Centro de Salud Global Intercultural Báltica Cabieses se reunió con expertos de la Organización Mundial de la Salud en el marco de una consultoría de ejemplos de experiencias de protección de salud de personas migrantes y refugiadas en todo el mundo. La consultoría comenzó durante el mes de octubre y durará hasta enero de 2024, y el objetivo es elaborar un documento de la Organización Mundial de la Salud global sobre buenas experiencias y prácticas en el cuidado a la salud de población migrante internacional.

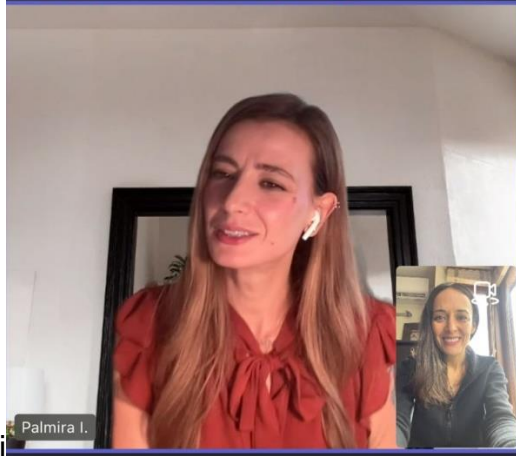

### Participación investigadora CESGI en live de Centro políticas migratorias

El día lunes 30 de octubre a las 18:00 horas la investigadora del Centro de Salud Global Intercultural Báltica Cabieses fue invitada a participar del Live de Instagram del Centro de Políticas Migratorias sobre "Salud y migración". En el live la investigadora habló sobre los desafíos de la salud de personas migrantes internacionales en Chile y su experiencia en el tema. Puedes visualizar el live en el enlace: <https://www.instagram.com/reel/CzCcxZjuZIC/?igshid=MTc4MmM1YmI2Ng%3D%3D>



### Participación investigadora CESGI en Launch WHO

El día lunes 30 de noviembre la investigadora y directora del Centro de Salud Global Intercultural Báltica Cabieses participó en evento Launch de la Organización Mundial de la Salud "Research agenda on health, migration and displacement". En el marco de este evento la investigadora aportó como experta junto a otros investigadores del mundo para su construcción.



## Participación investigadora CESGI en Congreso SOCHINF

El día jueves 16 de noviembre la investigadora y directora ejecutiva del Centro de Salud Global Intercultural Alexandra Obach participó del XXXVIII Congreso Chileno de Infectología organizado por la Sociedad Chilena de Infectología. La investigadora fue invitada a exponer y realizó la ponencia “Salud de personas migrantes internacionales: reflexiones desde la evidencia”. El congreso se desarrolló de manera presencial en el hotel de la Bahía en la ciudad de Coquimbo, y tuvo 3 días de jornada donde se realizaron presentaciones de estudios, presentación de póster y diversas charlas.



## Participación investigadora CESGI en primera Cumbre Internacional de Enfermería

Los días lunes 20 y martes 21 de noviembre la investigadora y directora del Centro de Salud Global Intercultural Báltica Cabieses participó de la Primera Cumbre Internacional de Enfermería organizada por la Escuela de Enfermería de la Universidad de Valparaíso, donde se llevó a cabo la jornada. El día lunes se llevó a cabo la sesión inaugural del evento, y el día martes 21 de noviembre la investigadora realizó una ponencia como experta invitada sobre cuidado de enfermería y migración internacional. Puedes visualizar la presentación de la investigadora y otras ponencias en el siguiente enlace: <https://vimeo.com/event/3898550>



### Participación equipo CESGI en Lanzamiento de cartilla salud mental para personas migrantes de SEREMI Salud

El día martes 21 de noviembre se llevó a cabo el lanzamiento de cartillas sobre salud mental de personas migrantes internacionales desarrollado por SEREMI de Salud de la Región Metropolitana. El equipo del Centro de Salud Global Intercultural participó en el proceso de elaboración, el cuál fue un trabajo interdisciplinario e intersectorial dirigido por SEREMI de salud junto con organizaciones de la sociedad civil y tuvo como resultado cartillas informativas. Asistieron al lanzamiento en representación de CESGI las investigadoras Alice Blukacz y Paula Madrid.





## Participación de investigadora CESGI en Global School OMS

El día lunes 27 de noviembre se dio inicio a la cuarta Escuela Global de salud de personas migrantes y refugiadas organizada por la Organización Mundial de la Salud. La investigadora y directora del Centro de Salud Global Intercultural Báltica Cabieses participó durante el año en múltiples reuniones de organización de este evento, y participó de un video abordando desafíos locales de población migrante y estrategias desarrolladas desde CESGI, y contestando respuesta a preguntas el día uno de la agenda sobre literacidad en salud. La agenda de los siguientes abordó los temas de condiciones laborales, condiciones de vivienda y vida, alimentos y nutrición y el quinto y último día se realizó un panel de discusión sobre los determinantes sociales de la salud de personas migrantes y refugiadas. La escuela global se desarrolló entre los días 27 de noviembre y 01 de diciembre y contó con una amplia participación a nivel internacional compartiendo entorno a los desafíos para la salud y bienestar de población migrante y refugiada.



# Línea género y salud sexual y reproductiva

## Participación investigadora PROESSA en devolución resultado proyectos de investigación

El día lunes 16 de enero la investigadora del Programa de Estudios Sociales en Salud Alexandra Obach participó de una reunión de devolución de resultados de proyectos de investigación desarrollados por el programa: Proyectos Fondecyt 11190701 y Fonis SA19I0091. La actividad se llevó a cabo en la Universidad de la Frontera, en Temuco, mismo día que comienza la Escuela de Verano de Salud pública de UFRO, donde la presentación de apertura fue brindada por el profesor invitado James Trostle.



## Webinar cierre de proyecto FONIS Acceso y uso servicios de salud para prevención y detección del VIH en población juvenil

El día viernes 19 de mayo a las 10:00 horas se llevó a cabo el Webinar de Cierre y presentación de resultados del proyecto FONIS SA19I0091 de la investigadora principal Alexandra Obach del Centro de Salud Global Intercultural, titulado “Barreras asociadas al acceso y uso del sistema público de salud para la prevención y detección del VIH/SIDA”. En esta instancia presentaron los resultados las investigadoras Alexandra Obach, Michelle Sadler y Alejandra Carreño. Luego de los resultados panelistas de diversas instituciones de las regiones que participaron del proyecto Tarapacá, Metropolitana y Araucanía, Luciano Pinilla, Andrés Cuyul y Verónica Barra, realizando comentarios. El webinar se transmitió a través de UDD TV, puedes revisarlo nuevamente en el siguiente enlace: <https://uddtv.udd.cl/streaming/webinar-cierre-proyecto-fonis-barreras-asociadas-al-acceso-y-uso-del-sistema-publico-de-salud-para-la-prevencion-y-deteccion-del-vih-sida-en-poblacion-joven-del-pais-resultados-y-recomendaciones/>

Y también por Youtube: <https://www.youtube.com/watch?v=zHdm5dP6RSY>



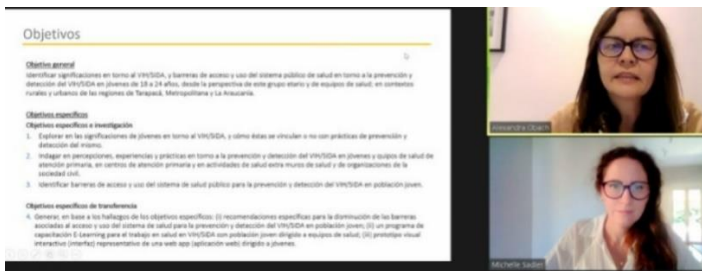

### Participación de directora CeSGI en taller sobre género y salud en OIM México

Los días 27 y 28 de julio la investigadora y directora del Centro de Salud Global Intercultural Báltica Cabieses participó en un Taller sobre Enfoque de Género en la Atención de Salud de Migrantes Internacionales organizado por Ibero y la Organización Internacional de Migración OIM, en el marco del curso “El derecho a la salud en poblaciones migrantes con perspectiva de género” donde participó como relatora. En el taller participaron diversos profesionales profesores del curso de OIM, y se desarrolló en la Ciudad de México.



### Participación de investigadora CeSGI en tertulias de poesía, ciencia y música de Centro cultura España

El día miércoles 16 de agosto a las 19:00 horas se llevó a cabo las Tertulias de poesía, ciencia y música organizadas por el Centro Cultural España. En esta oportunidad la investigadora del Centro de Salud Global Intercultural Alexandra Obach participó presentando sobre encuentros y tensiones en la atención de salud sexual y reproductiva de adolescentes y jóvenes en el Chile actual. Participó Manuel Andros y Leonora Díaz como moderadores de la sesión, y presentó poesía el poeta Ramón Oróstegui y música en vivo Guillermo Sanfurgo. La sesión se transmitió a través de zoom previo inscripciones de los asistentes.





por el equipo de CeSGI. En esta oportunidad la investigadora Alexandra Obach presentó resultados de su estudio FONIS SA19I0091 “Barreras asociadas al acceso y uso del sistema público de salud para la prevención y detección del VIH/SIDA en población joven del país”. Luego la investigadora Alejandra Carreño presentó resultados del estudio licitación MINSAL “Acceso y pertinencia cultural en la atención de niñas y niños em contexto de migración en atención primaria”. Se recibieron comentarios positivos por parte del equipo MINSAL que colaboró en los proyectos y fue un espacio de reflexión y mejora de los proyectos de investigación en su fase final.

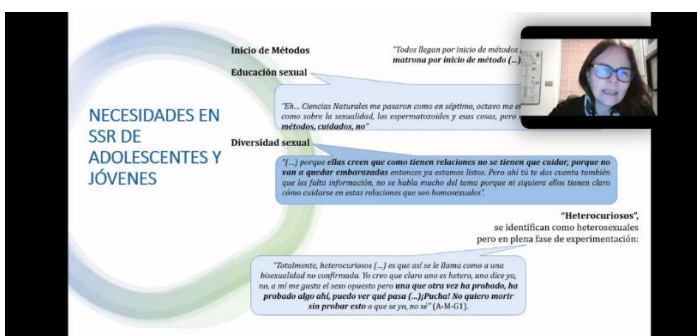
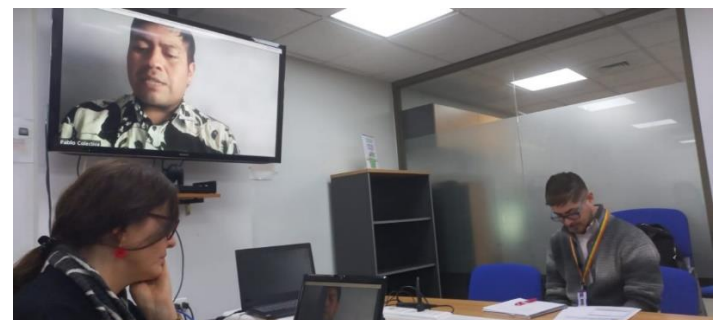
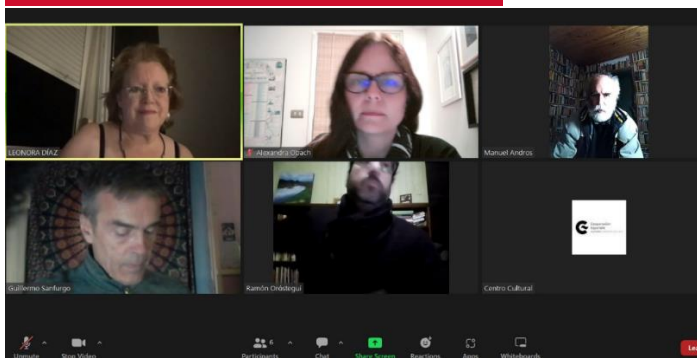

## Presentación resultados de proyectos de investigación en MINSAL

El jueves 07 de septiembre las investigadoras del Centro de Salud Global Intercultural Alexandra Obach y Alejandra Carreño participaron de una Jornada en el Ministerio de Salud presentando resultados de dos estudios que están finalizando, desarrollados

## **Investigadora CESGI participa en capacitación sobre género y salud para MINSAL**

El día miércoles 15 de noviembre la investigadora Alexandra Obach participó como invitada en Jornada de capacitación avanzada Género y Salud dirigida a autoridades del Ministerio de Salud organizado por la Facultad de Salud y Ciencias Sociales de la Universidad de las Américas. La investigadora expuso sobre desafíos en torno al género y la salud.



# Línea salud ciudadana y pacientes organizados

## Presentación interna resultados preliminares estudio colaborativo

El día miércoles 4 de enero las investigadoras Báltica Cabieses, Alexandra Obach, Antonia Roberts, Cecilia Rodriguez y Alejandra Oliva participaron de una reunión de seguimiento del estudio Fondecyt regular sobre enfermedades raras liderado por la investigadora de ICIM Gabriela Repetto. En la reunión las investigadoras presentaron los resultados preliminares del objetivo específico 3 del estudio sobre trayectorias terapéuticas desde un enfoque cualitativo.



## Reunión inicio de proyecto de investigación sobre vacunación COVID-19

El día jueves 13 de enero se llevó a cabo una reunión de Kick-off entre CeSGI y MSD para el inicio de un proyecto de investigación titulado "Develando barreras y facilitadores para la vacunación post pandemia de COVID-19 en Chile: Oportunidades para reducir brechas y desigualdades en la cobertura desde una perspectiva de determinantes

sociales de la salud" liderado por Alexandra Obach. En la reunión participaron las investigadoras Alexandra Obach y Báltica Cabieses y la contraparte de MSD que financia el proyecto, y se presentó la propuesta y lineamientos de trabajo.

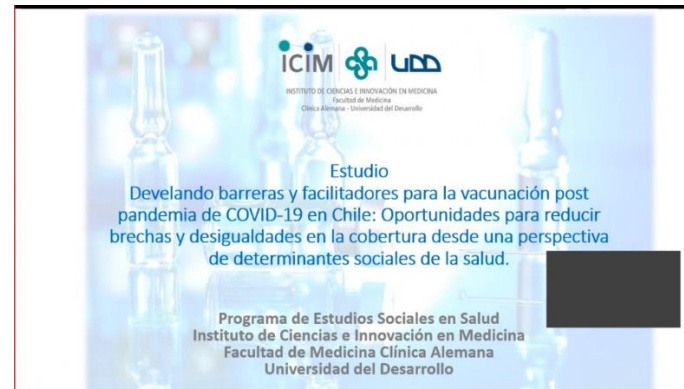
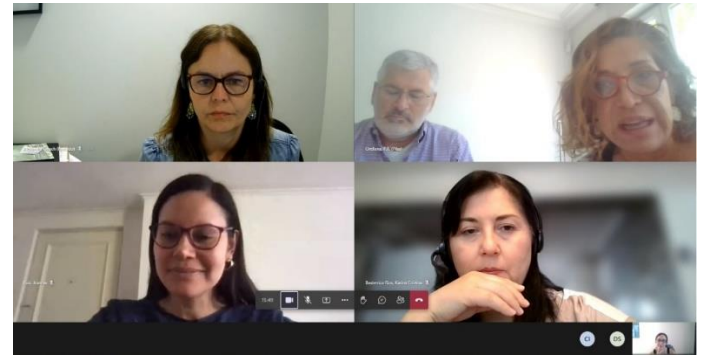

## Presentación resultados contraparte sobre trayectorias terapéuticas en tres países

El día viernes 20 de enero las investigadoras Báltica Cabieses, Alexandra Obach, Antonia Roberts y Francisca Vezzani participaron de una reunión de entrega de resultados del proyecto de investigación "sistematización de programa inédito de EPI (enfermedad pulmonar intersticial) en Colombia" que cuenta con la participación de tres países Colombia, Chile y Argentina, desarrollado por el equipo de PROESSA junto con Epsilon Research. la reunión se llevó a cabo por zoom con la contraparte para revisar el análisis de los resultados obtenidos con Colombia.

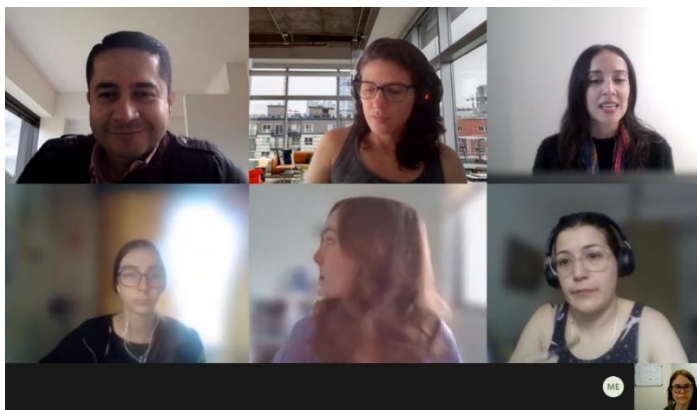

**Antecedentes: Sistema de salud en Colombia**

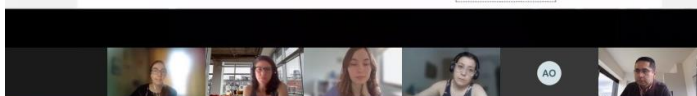
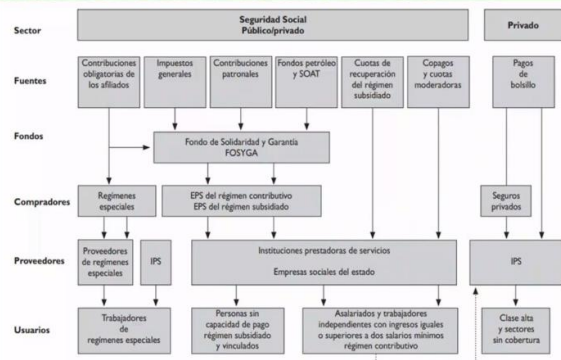

**Presentación resultados preliminares estudio sobre trayectorias terapéuticas de personas con diabetes**

El día 20 de enero se llevó a cabo una reunión de presentación preliminar de resultados a la contraparte de Medtronic de un estudio sobre Trayectorias terapéuticas de personas jóvenes con diabetes mellitus tipo 1 desarrollado en conjunto con las investigadoras Báltica Cabieses, Alexandra Obach, Alejandra Oliva, y Paula Madrid. En la reunión se revisaron los hallazgos del estudio cualitativo y se realizó su presentación.

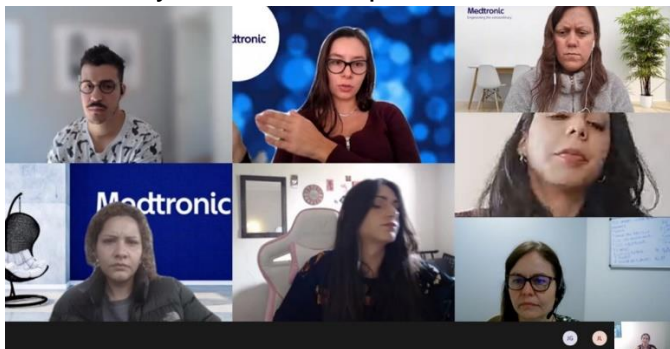

**Participación investigadora PROESSA en Congreso internacional**

El día jueves 26 de enero la investigadora Carla Campaña doctoranda ICIM participó en el Congreso Latinoamericano de Cáncer de Pulmón llevado a cabo en Uruguay. Realizó la presentación del Póster “Understanding therapeutic trajectories of adults with lung cancer in Chile: Multi-methods study of time to diagnosis and perceived experience” desarrollado en el marco de su tesis doctoral. El evento se desarrolló de manera presencial en el Radisson Hotel Montevideo Victoria Plaza y conto con asistencia de investigadores y académicos de diversos países.



**Presentación de resultados estudio sobre trayectorias terapéuticas de personas con enfermedad renal crónica**

El día viernes 27 de enero se llevó a cabo la presentación de resultados a la contraparte de Boehringer Ingelheim del estudio “Insuficiencia Renal Crónica Previa A Diálisis En Chile: Develando Trayectorias Terapéuticas Según Personas Que Viven Con Esta Condición, Médicos Y Prestadores”

desarrollado por las investigadoras Alexandra Obach, Báltica Cabieses, Eliana Correa y Andrea Villalobos, en colaboración con Epsilon research y el investigador Carlos Balmaceda. Se realizó la presentación de resultados luego del análisis cualitativo de 24 entrevistas con pacientes con ERC, médicos y prestadores, develando las trayectorias terapéuticas y sus barreras, facilitadores y recomendaciones.

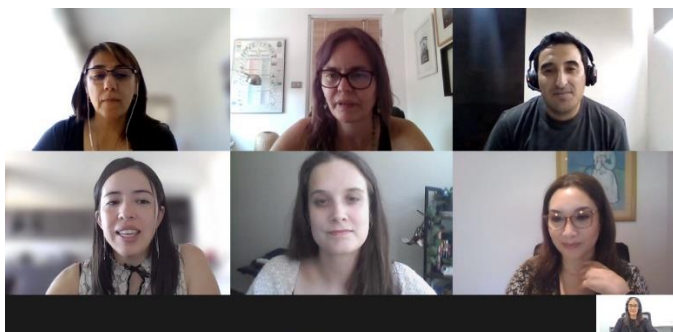

### Inicio proyecto de investigación sobre vacunación en Chile equipo CeSGI

El día lunes 27 de febrero se llevó a cabo la reunión de inicio del proyecto de investigación “Develando barreras y facilitadores para la vacunación post pandemia de COVID-19 en Chile” liderado por la investigadora del Centro de Salud Global Intercultural, Alexandra Obach y financiado por MSD. El proyecto es de carácter cualitativo y consta de 180 entrevistas semiestructuradas a personas migrantes y chilenos en Antofagasta, Región Metropolitana y Osorno. La reunión fue de planificación del trabajo de campo para la realización de entrevistas en diferentes territorios del país.

### Participación investigadoras CeSGI UDD en Seminario sobre enfermedades raras

El día martes 28 de febrero a las 19:30 horas se llevó a cabo el Seminario sobre enfermedades raras y poco frecuentes y huérfanas titulado “El valor de incorporar diversas miradas para construir soluciones compartidas” organizado por el Instituto de Ciencias e Innovación en Medicina. En el Seminario online participaron la doctora Gabriela Repetto que lidera un estudio sobre la materia donde colaboran las investigadoras Báltica Cabieses y Alexandra Obach del Centro de Salud Global Intercultural en la fase cualitativa. En el seminario participó Báltica Cabieses moderando la sesión y la investigadora Alexandra Obach presentando sobre la fase cualitativa del proyecto “Experiencias y necesidades de personas con ER/EPF/EH y sus cuidadores”. Se contó con la participación de expertos en la materia y un panel de discusión. El seminario se transmitió de manera online a través de youtube y UDD TV, puedes verlo a continuación: <https://www.youtube.com/watch?v=gkTNXOELCyM> y en UDD TV: <https://uddtv.udd.cl/streaming/seminario-enfermedades-raras-poco-frecuentes-y-huerfanas-el-valor-de-incorporar-diversas-miradas-para-construir-soluciones-compartidas/>





diseases navigating between uncertainty and guilt” enmarcado dentro del del tercer objetivo específico del proyecto Fondecyt de la Dra. Gabriela Repetto sobre enfermedades raras.

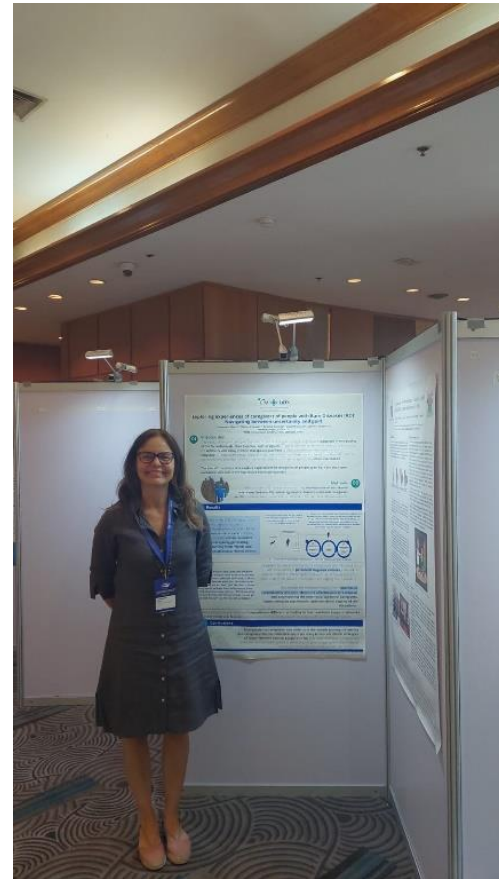





**ENFERMEDADES RARAS, POCO FRECUENTES, HUÉRFANAS**  
**EL VALOR DE INCORPORAR DIVERSAS MIRADAS PARA CONSTRUIR SOLUCIONES COMPARTIDAS**

**28 FEBRERO 2023** 19:30 - 21:00 **UDD TV**

► POLÍTICAS PÚBLICAS  
 ► ACADEMIA  
 ► AGRUPACIONES DE PACIENTES

MÁS INFORMACIÓN: <https://www.pocofrecuentes.cl/>

PATROCINAN:  

**Participación investigadora de CeSGI en International Conference on Birth Defects and Disabilities in the Developing World.**

El día viernes 03 de marzo la investigadora del Centro de Salud Global Intercultural, Alexandra Obach, participó de la Internacional Conference on Birth Defects and Disabilities in the Developing World este año titulada “Accelerating Action for Birth Defects and Disabilities: Surveillance, Prevention, diagnosis, management and Family-Centered Care” que se desarrolló en Santiago del 1 al 4 de marzo. Esta conferencia estuvo dirigida a profesionales de la salud materno infantil y organizaciones que trabajan en la temática y realizan investigación. La investigadora Alexandra Obach participó presentando un póster científico titulado “Exploring experiences of caregivers of people with rare



## Organización Seminario híbrido sobre Desafíos de la Vacunación en el Chile Actual

El día jueves 30 de marzo entre las 10:00 y 12:00 horas se llevó a cabo el Seminario Híbrido organizado por el Centro de Salud Global Intercultural titulado “Desafíos de la vacunación en el Chile actual: ¿Cómo recuperar la confianza en tiempo de crisis?”, que se desarrolló a cabo de manera presencial en el Salón Alma Alta del Ministerio de Salud con inscripción previa y se transmitió en vivo a través de Youtube. Este evento fue organizado con la colaboración de MINSAL, Lancet Migration América Latina, COLMED, Sociedad chilena de Infectología y Red Chilena de Investigación en Salud y Migración RECHISAM. La investigadora Báltica Cabieses ejerció como moderadora de la sesión, que contó con los saludos de bienvenida del Director del ICIM Dr. José Manuel Munita, Presidenta de COLMED Dra. Francisca Crispi y la Subsecretaria de Salud Pública Dra. Andrea Albagli virtualmente. La investigadora de CeSGI Alexandra Obach realizó la presentación “La vacunación como desafío global: reflexiones basadas en la evidencia”, y las presentaciones “La vacunación en Chile: Estado actual y desafíos” de la Dra. María Paz Bertoglia de MINSAL y “Actitudes ciudadanas hacia las vacunas contra el COVID-19” de Sara Correa de MINSAL. Luego se contó con un panel de conversación sobre las exposiciones sobre la Situación de vacunación en Chile donde participaron la Dra. María Soledad Martínez (DIVAP), Dra. Francisca Crispi (COLMED), Dra. Jeannette Dabanch (SOCHINF), moderado por Báltica Cabieses.



## Participación de investigadora y doctoranda CESGI en 1er Congreso Internacional de Metodología de investigación en ciencias sociales

Los días jueves 13 y viernes 14 de abril la investigadora del Centro de Salud Global y doctoranda en Ciencias e Innovación en Medicina Carla Campaña participó del Primer Congreso Internacional de Metodología de Investigación en Ciencias Sociales organizado por Qualitativa y International Institute on Qualitative Inquiry. La investigadora participó de la Mesa 6: Investigación en salud coordinada por Chiara Franchino presentando la ponencia “¿Cómo alcanzar una atención integral para cáncer de pulmón en Chile? Necesidades no satisfechas percibidas por pacientes y líderes de sociedad civil” de las autoras Carla Campaña, Báltica Cabieses, Alexandra Obach y Francisca



Vezzani. Y participó de la mesa 18: Investigación en salud II coordinada por Laura Acosta con la presentación “Barreras, facilitadores y cuellos de botella en la trayectoria terapéutica de pacientes con cáncer de pulmón desde la voz de pacientes, sociedad civil y profesionales de la salud” de las autoras Carla Campaña Castillo, Alexandra Obach, Báltica Cabieses y Francisca Vezzani.



### Participación investigadora CeSGI en Live de Observatorio de Cáncer

El día martes 05 de mayo a las 20:00 horas se llevó a cabo la transmisión de un Webinar del Observatorio de Cáncer titulado “La importancia de quienes acompañan a pacientes con cáncer”. La instancia se transmitió por Instagram Live y fue conducida por Francisco Vidangossy, director de Fundación Cáncer Vida y participó la investigadora del Centro de Salud Global Intercultural y doctoranda ICIM UDD Carla Campaña compartiendo sobre la importancia del acompañamiento de personas significativas en el transcurso del cáncer, a partir de su amplia experiencia en estudios sobre trayectorias terapéuticas de personas con cáncer de mama y pulmón. Se puede revisar la transmisión en la página de Instagram de Observatorio del Cáncer: <https://www.instagram.com/p/CrwttkMtcNB/>



## Lanzamiento libro inédito sobre comunicación en cáncer

El día jueves 04 de mayo a las 10:00 en la Sede regional Santiago del Colegio Médico se llevó a cabo la presentación y lanzamiento del libro “Palabras que cuidan: Comunicación social ética y empática del cáncer” editado por las investigadoras del Centro de Salud Global Intercultural Báltica Cabieses, Cecilia Rodríguez y Alexandra Obach y por la Psicóloga Daniela Rojas de la Corporación Yo Mujer. El libro fue presentado por las autoras y posteriormente comentado por Francisca Crispi (Presidenta Colmed), Manuel Espinoza (médico académico PUC) y Andrea Aristegui (periodista y presentadora TV). Al lanzamiento asistieron personas de diferentes sectores: académicos, profesionales de salud, pacientes, y tuvo una buena acogida. Puedes revisar el lanzamiento del libro que fue transmitido por streaming en YouTube: <https://www.youtube.com/watch?v=JvX76mFHSWM>

Y puedes descargar el libro a texto completo de manera gratuita en el siguiente enlace: <https://repositorio.udd.cl/items/afe57ad6-2e89-48fe-b9d4-335c7238d50d>



## Participación de investigadoras CeSGI en Instagram Live de La voz de los pacientes

El día miércoles 17 de mayo las investigadoras del Centro de Salud Global Intercultural Alexandra Obach y carla Campaña, junto con la colaboradora del centro Cecilia Rodríguez, participaron en una transmisión en Vivo por Instagram Live de la Agrupación Oncológica La voz de los

pacientes. En esta oportunidad las investigadoras hablaron sobre las trayectorias terapéuticas de personas con cáncer de mama y pulmón, la importancia de visibilizar la voz de quienes padecen cáncer y reconstruir sus historias. Comentaron de la experiencia en un proyecto de investigación en curso sobre Trayectorias terapéuticas de pacientes con cáncer de mama y pulmón y la relevancia de incorporar la voz de personas significativas que acompañan a personas con cáncer. El programa fue conducido por Víctor Hugo de la Voz de los pacientes, y se transmitió a través de Instagram Live.

17 Mayo  
20:00 Pm

AGREGACIÓN ONCOLÓGICA  
**La voz de los Pacientes**  
CHILE

Online  
**Instagram Live**  
Tu historia es muy importante.  
trayectorias de pacientes con cáncer

**Cecilia Rodríguez**

**Caria Campaña**

**Alexandra Obach**

**Víctor Hugo**

Invitadas

www.lavozdelospacienteschile.com

### Aparición de libro editado por CeSGI y Corporación Yo Mujer en medios

El día miércoles 24 de mayo se publicó en el diario El Mercurio la noticia “Cambiar el paradigma: Libro promueve la comunicación empática sobre el cáncer” donde se hace mención del libro “Palabras que cuidan: Comunicación social ética y empática del cáncer” editado por las investigadoras del Centro de Salud Global Intercultural Báltica Cabieses, Cecilia Rodríguez y Alexandra Obach y por la Psicóloga Daniela Rojas de la Corporación Yo Mujer, lanzado el pasado 4 de mayo. La noticia hace referencia a los aportes de este libro para la comunicación no violenta sobre el cáncer y cambiar el paradigma del

### lenguaje bélico.

Cambiar el paradigma:

### Libro promueve la comunicación empática sobre el cáncer

Al emplear una escucha activa y abandonar el lenguaje bélico, se pueden respetar las diversas visiones y experiencias que los pacientes oncológicos tienen.

ANA SANCHEZ

“Cansó contra el cáncer”, “perdí la batalla”, “luché con la enfermedad” son algunos ejemplos de cómo se emplea el lenguaje bélico para abordar las patologías oncológicas.

Esta forma de expresarse “tiene implicaciones nocivas en cómo la población sana y los pacientes que viven con esta enfermedad lo perciben”, dice Daniela Rojas, psicóloga especialista en Psicooncología y Cuidados Paliativos y directora ejecutiva de la Corporación de Cáncer de Mama Chile, “Yo Mujer”.

Por ello, esta entidad y el Instituto de Ciencias e Innovación en Medicina de la U. del Desarrollo publicaron el nuevo libro “Palabras que cuidan: comunicación social ética y empática en cáncer”, producto del trabajo de sus cuatro autoras: Rojas, Báltica Cabieses, Alexandra Obach y Cecilia Rodríguez.

El texto se dirige a comunicadores en distintas esferas, como periodistas institucionales o de medios de comunicación y profesionales de salud, entre otros, y les entrega recomendaciones para lograr una comunicación empática.

#### Desconfianza

En parte, el libro se enfoca en el lenguaje bélico, del cual “derivan las mentalidades que empleamos, por ejemplo, del cáncer como enemigo implacable o la idea de que esta enfermedad es una guerra”, explica Rojas.

“Al hablar de la psicología oncológica como un enemigo cruel, se construye una visión acerca del cáncer como una enfermedad inabarcable e incluso puede llevar a desconfiar de la medicina”, indica.

Además, la asociación con la guerra no solo “siguifica el cuerpo del paciente como un campo de batalla, sino que los posiciona como ganadores o perdedores, responsabilizándolos sobre su progresión y de-



Usar una comunicación no violenta y empática en relación con el cáncer es clave para permitir que los pacientes enfrenten su enfermedad como ellos quieren.

mandando una serie de comportamientos que deben tener un fuerte positivo, no tener miedo, etc.”, detalla Rojas.

En vez, se debería emplear una comunicación no violenta y empática. “Tiene que ver con poder tener miradas más comprensivas y compasivas. Para ello se requiere una escucha activa y empática de la vivencia particular de cada una de las personas que sufre un cáncer y de su entorno cercano”, dice. Así se respetarían las diversas visiones y experiencias que existen.

“Se trata de devolver al cáncer su estatus de enfermedad y no de guerra. Como también busca no imponer modos de actuar que nos alejen de la posibilidad de esco-

char y controlar apropiadamente a los pacientes”, enfatiza. De esa manera, por ejemplo, se lograría “hacer campañas que relajaren y no que alarmaran”.

La meta de los autores, comenta Rojas, es que a largo plazo este libro contribuya a “un cambio de paradigma en la enfermedad, en posicionar el cáncer como una patología compleja, un problema de salud pública. Y en darle la oportunidad a los pacientes de enfrentar su enfermedad como le sientan y les haga sentido, sin imponer el discurso bélico que ha disminuído la comunicación sobre el cáncer en los últimos 50 años”.

Para los interesados, el libro gratuito está disponible en el enlace [bit.ly/3a3l0Vg](http://bit.ly/3a3l0Vg).

### Participación de investigadora CeSGI en Webinar sobre dolor crónico

El día lunes 12 de junio la investigadora del Centro de Salud Intercultural Báltica Cabieses participó del primer Webinar de la serie de Webinars internacionales “Catalysing the impact of research through international evidence-based knowledge exchange” titulado “Chronic pain: evidence from Chile and the UK” organizado por la Universidad Católica de Chile, Universidad del Desarrollo y Teeside University. Esta serie de webinars nace a partir de la colaboración entre las tres instituciones académicas para generar y compartir conocimiento de la realidad de Chile y Reino Unido. Báltica Cabieses realizó la presentación de la jornada y el rol de moderación, luego la académica de la Universidad Católica Paula Zamorano presentó sobre intervenciones disciplinarias para personas con dolor crónico no asociado a cáncer en atención primaria en Chile, la académica de Teeside University Jagjit Mankelaw presentó sobre el manejo de dolor crónico en UK junto con el profesor Cormac Ryan de que presentó sobre una iniciativa en salud pública para el manejo del dolor crónico en UK. Finalmente hubo una ronda de comentarios donde participó el investigador Manuel Espinoza de la Universidad Católica de Chile y la académica Faye Deane de Teeside University, interactuando con los

expositores. Puedes revisar el webinar en el siguiente enlace:  
<https://www.youtube.com/watch?v=lbfnclYiWp8>



### Participación investigadora CeSGI en diálogo bioético UDD sobre comunicación empática

El día miércoles 14 de junio se realizó el Diálogo Bioético “Palabras que cuidan: Comunicación empática” organizado por el Centro de Bioética de ICIM UDD. En este espacio la Psico oncóloga Daniela Rojas presentó sobre la importancia de la comunicación empática en el cáncer, a partir del libro lanzado con el mismo nombre en el mes de mayo editado en conjunto con investigadoras del Centro de Salud Global Intercultural Báltica Cabieses y Alexandra Obach. La investigadora de CeSGI Báltica Cabieses participó como comentarista en el webinar. A la sesión online se conectaron 90 participantes. Puedes observarlo en el siguiente enlace:  
<https://uddtv.udd.cl/streaming/dialogo-bioetico-palabras-que-cuidan-comunicacion-empatica/>

Logo of Facultad de Medicina, Clínica Alemana - Universidad del Desarrollo, Medicina.

DIÁLOGO BIOÉTICO:

# PALABRAS QUE CUIDAN. COMUNICACIÓN EMPÁTICA

CENTRO DE BIOÉTICA UDD

**Expone:**  
Psicooncóloga Daniela Rojas

**Comenta:**  
Prof. Báltica Cabieses

Transmisión vía ZOOM y UDDTV  
MIÉRCOLES 14 DE JUNIO 2023 19:00 SANTIAGO / INSCRIPCIONES EN EL LINK ADJUNTO

Grid of participants: Báltica Cabieses, Daniela Rojas, Mónica Niveló, etc.

Central video feed: Daniela Rojas, Psicooncóloga, Magíster Bioética, Magíster Comunicación Científica, Médica y Ambiental.

Book cover: PALABRAS QUE CUIDAN, comunicación social ética y empática en cáncer, caring Cancer.

## Participación CeSGi en webinar sobre enfermedades poco frecuentes

El día miércoles 14 de junio se realizó el Webinar “Enfermedades raras, poco frecuentes, huérfanas: Trayectorias de pacientes implicancias psicológicas y sociales”, organizado por ICIM, Poco frecuentes, FECHER, FENPOF Chile y ACHAP y patrocinado por MINSAL. En este evento la investigadora del Centro de Salud Global Intercultural Antonia Roberts presentó sobre los resultados de un estudio en curso sobre trayectorias terapéuticas de pacientes con enfermedades poco frecuentes en el marco del Fondecyt de la investigadora ICIM Gabriela Repetto. Participaron también Josee Aboubih presidenta de la asociación autoinflamatorias Chile Deisy Zúñiga vicepresidenta de la Asociación Autoinflamatorias Chile. Se puede observar el Webinar a través del siguiente enlace de UDD TV, donde fue transmitido online: <https://uddtv.udd.cl/streaming/webinar-trayectoria-de-pacientes-implicancias-psicologicas-y-sociales/>



## Webinar resultados estudios desafíos atención oportuna enfermedad renal crónica

El día jueves 22 de junio a las 10:30 am se llevó a cabo el Webinar de presentación de resultados del estudio “Trayectorias terapéuticas de pacientes con enfermedad renal crónica (ERC) en etapas tempranas en Chile” titulado “Desafíos para la atención oportuna y efectiva en enfermedad renal crónica en etapas tempranas en Chile” desarrollado por el Centro de Salud Global

Intercultural UDD. Báltica Cabieses expuso los resultados del proyecto, luego Verónica Rosales líder de ASODI comentó resultados y compartió experiencia de vivir con ERC, Dr. Carlos Zúñiga realizó comentarios respecto al diagnóstico de la enfermedad renal crónica en etapas tempranas, Fernando González (Jefe DIPRECE MINSAL) realizó comentarios sobre el rol de instituciones de autoridades sanitarias en el diagnóstico temprano de la enfermedad y Marcelo González (director ejecutivo Fundación mi diabetes) compartió sobre la experiencia de la diabetes mellitus y su relación con el desarrollo de ERC. Alexandra Obach realizó rol de moderación de la jornada. Puedes ver el webinar en el siguiente enlace:

<https://uddtv.udd.cl/streaming/seminario-desafios-para-la-atencion-oportuna-y-efectiva-en-enfermedad-renal-cronica-en-etapas-tempranas-en-chile/>

Vivir con ERC en Chile: la etapa temprana como condición *menos estudiada*

- Existen en Chile investigaciones en torno a esta condición de salud, la mayoría **biomédica, clínica y farmacológica**, y concentrada en **etapas avanzadas**.
- Vivir con ERC provoca severas y duraderas consecuencias individuales, familiares y sociales.
- No solo el ERC en sí mismo, sino que también sus **efectos físicos, emocionales, financieros y de cuidado permanente** hacen que esta condición requiera de mayor reconocimiento y visibilización social, así como de mayor capacidad de incidencia en la toma de decisiones en salud para su cobertura terapéutica farmacológica y no farmacológica a lo largo de toda la vida.

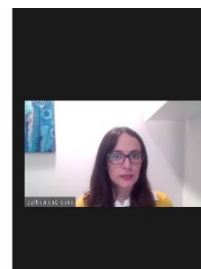

**DESAFÍOS PARA LA ATENCIÓN OPORTUNA Y EFECTIVA EN ENFERMEDAD RENAL CRÓNICA EN ETAPAS TEMPRANAS EN CHILE**

Jueves 22 de junio 10:30 a 11:30 horas Chile  
Streaming en vivo por UDDTV y Youtube

**Expositores:**

Báltica Cabieses	PhD. Directora CeSGI UDD
Verónica Rosales	Líder ASODI
Carlos Zúñiga	MD MSc. Director Unidad Telenefrología MINSAL
Manuel A. Espinoza	MD PhD. Director Unidad ETESA UIC
Fernando González	MD MSc. Jefe DIPRECE MINSAL
Marcelo González	Director Ejecutivo Fundación Mi diabetes

**Modera:**

Alexandra Obach	PhD. Directora ejecutiva CeSGI UDD
-----------------	------------------------------------

ICIM UDD

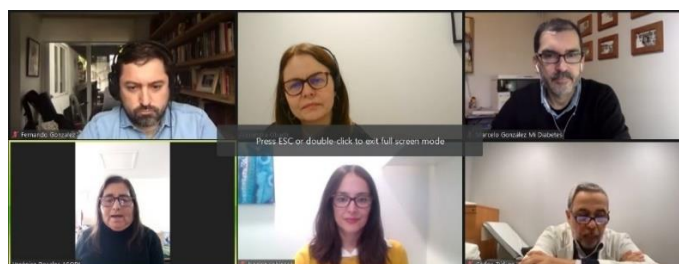

## Participación CeSGI en Webinar internacional sobre desafíos de la atención centrada en personas en condiciones crónicas de salud

El día lunes 3 de julio se desarrolló el Segundo Webinar de la serie International webinar Series “Catalisyn the impact of research thought international evidence-based knowledge exchange” titulado “Person-centred challenges and solutions to the management of long-term conditions in Chile and the UK” organizado por el Centro de Salud Global Intercultural ICIM UDD, Teeside University y La Pontificia Universidad Católica de Chile. En esta sesión la investigadora Faye Deane de Teeside University participó moderando la sesión, el profesor John Young (TU) realizó la presentación “Person-centred solutions to the management of long-term conditions”, el investigador Manuel Espinoza (PUC) realizó la presentación “Healthcare innovation in Chile: The multimorbidity-person centered care model”, Báltica Cabieses realizó la presentación “Person-centred solutions in healthcare: valuing patient’s trajectories in cancer in Chile”. Luego hubo una ronda de comentarios donde participaron los expositores y los investigadores Paul Chesterton y Bruno Nervi Nattero. Puedes observar el webinar en el siguiente enlace: <https://www.youtube.com/watch?v=BKJIDPRABS8>

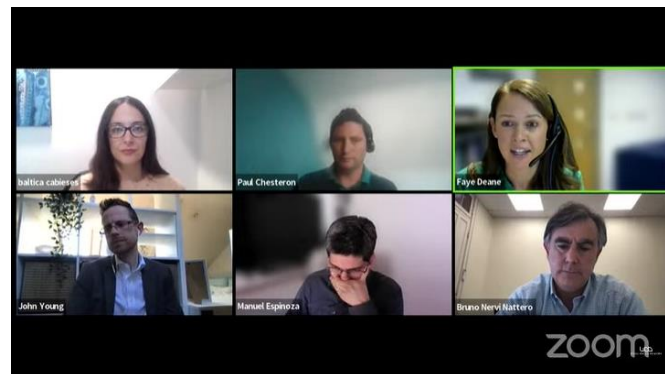

## Participación investigadora CeSGI en jornada de presentación de resultados Fondecyt sobre enfermedades raras

El día viernes 07 de julio la investigadora del Centro de Salud Global Intercultural Alexandra Obach participó de la jornada de presentación de resultados del Fondecyt 1211411 dirigido por la investigadora del Instituto de Ciencias e Innovación en Medicina Gabriela Repetto sobre enfermedades raras. En la jornada la investigadora de CeSGI Alexandra Obach participó presentando al equipo de trabajo de CesSGI y el avance de resultados del tercer objetivo específico donde colabora el centro sobre las trayectorias terapéuticas de personas con enfermedades raras no diagnosticadas.

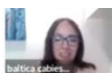

### Person-centred solutions in healthcare: valuing patients' trajectories in cancer in Chile

The case of breast and pulmonary cancer

Báltica Cabieses, PhD  
Center for Global Intercultural Health - ICIM UDD Chile  
Lancet Migration Latin American hub LAM  
Red chilena de investigación en salud y migración Chile RECHSAM  
FONDAP/CECAN Project Chile



## Aparición de directora CeSGI en reportaje diario El Mercurio

El día domingo 23 de julio se publicó en el diario el artículo “Clínicas de la RM hacen cesáreas en hasta el 83% de los partos, lo que duplica promedio de hospitales” sobre la tasa de cesáreas realizadas en el sistema de salud privado versus el público y la situación del país versus situación de otros países. Se

entrevistaron diferentes expertos que analizaron los factores que generan el aumento de cesáreas de manera innecesaria, donde la directora del Centro de Salud Global Intercultural Báltica Cabieses participó comentando como la aparición de las cesáreas permitió una alternativa en casos de trabajo de parto complicados o estrés fetal.

Expertos analizan los factores que generan que aumente el uso de la cirugía de manera innecesaria:

### Clínicas de la RM hacen cesáreas en hasta el 83% de los partos, lo que duplica promedio de hospitales

Tal como se ha observado históricamente, los recintos públicos tienen una menor tasa de estas intervenciones (35,44% de promedio) que los privados (58,59%), según análisis del Ministerio de Salud.



“La aparición de la cesárea (...) permitió que en casos de un trabajo de parto complicado o un bebé estresado dentro del útero, sea una alternativa que protege tanto al niño como a la madre”.

MÁLICA CABIESES, DIRECTORA DEL CENTRO DE SALUD GLOBAL INTERCULTURAL Báltica Cabieses, comentó que si bien es un procedimiento de alta seguridad y muchas veces innecesario, “el parto vaginal es la forma natural y biológica del nacimiento de un hijo. El cuerpo está diseñado para que un bebé nazca a través del canal vaginal”.

Al explicar, la apertora de salud comentó que vive con el la cesárea tener que ver con el la medicina y el desarrollo de la tecnología, que permitió que en casos de un trabajo de parto complicado o un bebé estresado dentro del útero, sea una alternativa que protege tanto al niño como a la madre. Pero es una alternativa cuando hay una complicación.

Por su parte, Marcela Figueroa, jefe del servicio de Ginecología y Obstetricia de la Clínica U. de los Andes, comentó con mayor base de evidencia de la evidencia, señaló que hay múltiples razones que explican las diferencias entre los hospitales establecimientos. “Pero el caso puntual es que las cesáreas, como que hay una cesárea que se debe hacer”, que asegura que una cesárea tiene un mayor riesgo.

Según la OMS, la tasa de cesáreas debería ser del 15%, pero no se cumple en ningún país. Se debería esperar una tasa debajo del 30%.

En un primer informe de este año, que incluyó el análisis del primer trimestre, se puede observar que el 82,19% de las cesáreas en Chile son hechas por cesárea, lo que es un fuerte diferencial. Tal como ha sido habitualmente, los recintos públicos tienen una menor tasa (35,44%) que los privados (58,59%).

El desdoble de partos del sector privado en el primer trimestre de 2023

Clínica	Partos	Cesáreas	Tasa (%)
Clínica Santa Rosa	6.838	5.638	81,0
Clínica Aconcagua II	7.987	6.587	82,5
Clínica O'Higgins	8.836	7.236	81,9
Clínica Los Andes	9.836	8.036	81,7
Clínica Hospital del Salvador	10.836	8.836	81,6
Clínica Hospital de la Cruz	11.836	9.836	83,2

RECOMENDACIÓN — La Organización Mundial de la Salud sugiere que la tasa de cesáreas no supere el 15% de los partos.

## Participación investigadora CeSGI en presentación CECAN en UDD

El día miércoles 26 de julio se desarrolló el Centro para la Prevención y el Control del Cáncer (CECAN) en la Universidad del Desarrollo (UDD) donde investigadores asociados al centro presentaron sus trabajos de investigación. En el marco de esta actividad la investigadora del Centro de Salud Global Intercultural Alexandra Obach participó presentando al equipo de CeSGI, y el trabajo desarrollado en colaboración con CECAN relacionado a participación social y cáncer, entre otros investigadores asociados que presentaron sus trabajos en el marco de esta colaboración. La actividad se llevó a cabo en la Universidad del Desarrollo de manera presencial en el aula magna.



## Presentación resultados de investigación equipo CeSGI

El día 31 de julio las investigadoras del Centro de Salud Global Intercultural Báltica Cabieses, Alexandra Obach y Francisca Vezzani realizaron la presentación de resultados del estudio “Identificando brechas en trayectorias terapéuticas de pacientes adultos con cáncer de mama en Chile” y “Develando necesidades y brechas percibidas de acceso a tratamiento en mujeres jóvenes que viven con cáncer de mama en Chile” a la contraparte de Novartis de manera presencial.



### Participación directora ejecutiva CESGI en celebración día de la matrona en UDD

El día viernes 25 de agosto se realizó la Jornada de celebración del día del profesional matrón/a en la Universidad del Desarrollo entre las 09:00 y 132:00 horas de manera presencial en el aula magna. En esta instancia fue invitada a participar la investigadora y directora ejecutiva del Centro de Salud Global Intercultural Alexandra Obach que realizó conferencia “Comunicación social, ética y empática en el contexto del profesional de la salud: ¿Qué dice la evidencia científica en la actualidad?”. La jornada contó con la participación de diferentes profesores de la universidad e invitados sobre actualización de temas vinculados a la atención de obstetricia.

### Participación de directora CESGI en trabajo de priorización global de resistencia antimicrobiana de OMS

Durante este año la investigadora y directora del Centro de Salud Global Intercultural Báltica Cabieses participó como experta de la mesa de trabajo de priorización global de resistencia antimicrobiana de la Organización Mundial de la Salud, liderado por Quadripartite Joint Secretariat for AMR, World Health Organization, Geneva, Switzerland. Los resultados de este extenso trabajo fueron publicados en un Webinar organizado por la Organización Mundial de la Salud titulado “One health priority research agenda for AMR Launch event” puedes tener más información en el siguiente enlace:

<https://www.who.int/news-room/events/detail/2023/06/28/default-calendar/webinar--one-health-priority-research-agenda-for-amr-launch-event>



One Health  
Priority Research  
Agenda for AMR

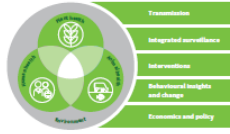

### Top 10 Overall Priority Research Areas across pillars

These 10 research areas represent the highest-ranked areas from the five pillars of the agenda and can be considered the most important, having the greatest potential for strengthening research capacity and being the most actionable, inclusive and impactful in the field of One Health AMR. They require contextualization at the regional and country level and the development of specific research questions relevant to the needs of different countries and One Health settings.

<b>Transmission</b>	To what extent do various IPC practices in One Health settings impact the development and circulation of AMR in One Health sectors?	What impacts the <b>transmission</b> of resistant microorganisms between humans, animals, plants and the environment, with a focus on conditions relevant to LMICs?
<b>Integrated surveillance</b>	What are the optimum <b>strategies and minimum standards</b> (and resources) for adequate laboratory and human resource <b>capacity</b> to establish and maintain quality integrated AMR surveillance systems at scale?	How can <b>existing AMR and AMU surveillance data</b> from humans, animals, plants and the environment be <b>meaningfully triangulated and/or integrated</b> to allow early identification of the development, escalation or circulation of resistance across One Health sectors?
<b>Interventions</b>	How can One Health interventions that have proven impactful for AMR control and mitigation most effectively be <b>translated and scaled up in different contexts or differently resourced settings</b> ?	What <b>challenges</b> exist to the <b>systematic collection and analysis</b> of data for risk assessment and intervention impact <b>assessment</b> (epidemiological, economic, social) in LMICs?
<b>Behavioural insights and change</b>	How can structural <b>challenges and barriers</b> to behaviours related to AMR be <b>identified, characterized and assessed</b> in different <b>sociocultural contexts</b> ?	What <b>strategies</b> can be used to <b>adapt effective behavioural interventions</b> (e.g. immunization) from one context to another (e.g. Africa to Asia / rural to urban / human prescribers to veterinarians)?
<b>Economics and policy</b>	What would a One Health AMR <b>socioeconomic impact assessment</b> based on accurate and cost-effectively collected data (e.g. harmonized methodology and indicators) in <b>low-resource settings</b> optimally look like?	How can governments identify, prioritize and institutionalize the most relevant <b>cross-cutting, sector-specific AMR policy options</b> and regulatory frameworks, and <b>financing strategies</b> to sustainably tackle AMR across One Health sectors, given their different implementation challenges?



## Participación de investigadora CESGI en Jornadas de actualización farmacéutica UAutónoma

El día jueves 31 de agosto y viernes 01 de septiembre se llevó a cabo la II Jornadas de Actualización Farmacéutica titulada “Farmacología y envejecimiento: Cuidado integral del adulto mayor”. Se trata de un curso de educación continua dirigido a profesionales de la salud y farmacéutica que deseen actualizar sus conocimientos en el cuidado integral del adulto mayor y su farmacoterapéutica asociada a diabetes, hipertensión, salud mental, trastornos musculoesqueléticos, dolor y cuidados paliativos. La actividad fue organizada por la Carrera de Química y farmacia de la Universidad Autónoma Sede Temuco. En esta instancia participó la investigadora y directora ejecutiva del Centro de Salud Global Intercultural presentando los resultados del estudio “Insuficiencia renal crónica previa a

diálisis en Chile: Develando trayectorias terapéuticas según personas que viven con esta condición, médicos y prestadores” sobre los desafíos en las trayectorias terapéuticas de personas con enfermedad renal crónica en etapas tempranas, conducido por CESGI. Participaron diversos profesionales de la salud y se llevó a cabo de manera presencial en la sede de la Universidad Autónoma en Temuco.



**Investigadora CESGI junto con ICIM será socia Académico de ISPOR Chile en la ejecución de la primera versión del Ranking Nacional de Prácticas de Impacto**  
Es con gran orgullo y satisfacción que el Instituto de Ciencias Médicas (ICIM) anuncia la participación de dos de sus investigadores, la Dra. Alexandra Obach y el Dr. Juan Francisco Calderón, como jueces en la primera edición del Ranking Nacional de

Prácticas de Impacto organizado por el Capítulo Chileno de la Sociedad Internacional de Economía de la Salud e Investigación de Resultados (ISPOR Chile). Ambos doctores son reconocidos académicos e investigadores con una amplia trayectoria en investigación, participación ciudadana e innovación.

El Ranking Nacional de Prácticas de Impacto de ISPOR Chile tiene como objetivo destacar buenas prácticas en organizaciones relacionadas con la salud, reconociéndolas por aplicar herramientas de la disciplina para introducir mejoras en gestión sanitaria. Existe un universo de iniciativas y buenas prácticas desarrolladas por quienes trabajan en salud que queremos celebrar y reconocer, y que hasta ahora están invisibilizadas. En esta primera versión, expertos de diversas universidades chilenas e internacionales se unirán para evaluar y reconocer las iniciativas más relevantes en el ámbito de la economía de la salud. La Dra. Obach y el Dr. Calderón estarán entre los selectos jueces encargados de analizar las propuestas presentadas, contribuyendo con su valiosa experiencia y conocimiento en el área, a la evaluación y selección de las mejores iniciativas.

La economía de la salud está en todas partes y se construye a diario. La economía de la salud es más que elaborar estudios de costo-efectividad. La economía de la salud es tomar las mejores decisiones pensando en las personas, y haciendo la mejor utilización de los recursos disponibles. El Ranking Nacional de Prácticas de Impacto quiere descubrir y reconocer las acciones que pacientes, profesionales de la salud, e investigadores están desarrollando y que contribuyen a mejorar la salud. Cada acción, por sencilla que sea, contribuye a una mejor gestión, y son esas prácticas las que este Ranking desea premiar.

Para conocer más sobre ISPOR Chile, la versión del Ranking Nacional de Prácticas de Impacto y el Ranking, te invitamos a seguirnos en [LinkedIn](#)

<https://www.linkedin.com/company/87563476/admin/feed/posts/>.

Además, puedes conocer más sobre ISPOR en [www.ispor.org/education](http://www.ispor.org/education) y [www.ispor.org/membership](http://www.ispor.org/membership)



### **Instancias difusión libro editado equipo CESGI sobre comunicación empática de cáncer**

El libro “Palabras que cuidan: Comunicación social ética y empática del cáncer” editado por el equipo del Centro de Salud Global Intercultural y la Corporación Yo mujer se ha difundido desde su lanzamiento en mayo en diversas plataformas y eventos, teniendo una gran acogida por parte de la sociedad y academia. A continuación, puedes conocer todas las instancias en que el libro se ha compartido, en diferentes eventos, desde que se lanzó. Respecto a las instancias en que se ha presentado o compartido (QR) el libro “Palabras que cuidan” se encuentran la Reunión Mesa Salud Comunidad de Organizaciones Solidarias, Jornadas Enfermería Hospital Ancud, Chiloé, en las conferencias: “Humanización en salud” y “Ética del cuidado en oncología”, Reunión científica Sociedad de dolor temporomandibular, en la charla: “El cuidado del/la profesional que trata dolor (y la relación con el propio)”, Diplomatura Geriatría Paliativa, Sociedad Argentina de Geriatría y Gerontología (parte de la bibliografía obligatoria), en la clase: “Comunicación de temáticas sensibles en contextos de vulnerabilidad”, Instagram Live, Observatorio

del Cáncer, en entrevista: “¿Cómo enfrentar desde el lenguaje del cáncer?: una mirada desde la psicooncología”, Jornada de Cuidados Paliativos Pediátricos. Agencia Nacional del Cáncer Gabinete Ministra de Salud Ministerio de Salud, en la conferencia: “Comunicación en Cuidados Paliativos”, Diálogo Bioético, en la presentación: “Palabras que Cuidan”, Jornadas de Oncología Macrozona sur, Concepción, en la conferencia: “Gestión de la esperanza al final de la vida”. El libro también ha aparecido en prensa en distintas instancias que puedes revisar a continuación:

Portal Red Salud:  
<https://www.portalredsalud.cl/2023/05/07/lanzamiento-libro-palabras-que-cuidan-comunicacion-social-etica-y-empatica-en-cancer/>

El Mercurio  
<http://www.elmercurio.com/blogs/2023/06/19/108321/no-hay-guerra-aca.aspx>

La Tercera  
<https://www.latercera.com/paula/cancer-el-miedo-nos-detiene-a-revisarnos/>

ADN <https://www.adnradio.cl/tiempo-libre/2023/05/12/el-cancer-no-es-una-guerra-psicooncologa-cuestiona-el-mensaje-del-documental-brava-de-claudia-conserva.html>



### Participación investigadora CESGI en congreso de Mastología

El día miércoles 04 de octubre se realizó el inicio del XVI Congreso chileno de Mastología, donde participó la investigadora y directora del Centro de Salud Global Intercultural Báltica Cabieles. La investigadora participó en el Módulo I: Cáncer de mama en Chile donde expuso sobre la Voz ciudadana en el cáncer de mama en Chile, compartiendo sobre la voz de quienes padecen esta enfermedad en el país y su experiencia y necesidades.

### Participación equipo CESGI en lanzamiento CECAN

El día jueves 05 de octubre se realizó el lanzamiento de CECAN, Centro para el control prevención del cáncer, en el ex congreso. El equipo del Centro de Salud Global Intercultural participa en el Proyecto FONDAP 152220002 ANID “Centro para la Prevención y Control del Cáncer (CECAN)” en Línea 4: Investigación en política sanitaria. En este lanzamiento asistieron las investigadoras de CESGI Alexandra Obach, Antonia Roberts y Carla Campaña.



Fotos extraídas de Instagram @cecan\_chile

### **Presentación resultados estudio sobre trayectorias terapéuticas de pacientes con Diabetes Mellitus tipo 1 liderado por equipo CESGI**

El día martes 10 de octubre a las 17:00 horas se llevó a cabo una Jornada de presentación de resultados del estudio “Diabetes Mellitus tipo 1 en pacientes juveniles y adultos del sistema de salud público y privado en Chile: Develando el Patient Journey en el marco de la Ley Ricarte Soto”, desarrollado por investigadoras del Centro de Salud Global intercultural en colaboración con Medtronic. El evento se desarrolló de manera presencial en las dependencias del hotel Alma Cruz en la comuna de Santiago. En el evento la investigadora de CESGI Báltica Cabieses fue

la moderadora de la cesión, la investigadora CESGI Alexandra Obach realizó la presentación de los resultados del estudio, luego participó la psicóloga Carolina Rodríguez compartiendo su testimonio como profesional y como madre de dos hijos con diabetes mellitus tipo 1, y presentó la Dra. Francisca Eyzaguirre compartiendo la situación actual de personas que viven con Diabetes tipo I en Chile y el acceso y experiencia en el uso de la bomba de insulina. Finalmente se realizó un panel de conversación donde participaron las expositoras y Paulina Martínez Donoso del Subdepartamento de Vigilancia Sanitaria y Post-mercado, ISP de Chile y la Dra. Karime Rumie, Jefa de la Unidad de Endocrinología y Diabetes Infantil del Hospital Sótero del Río, SOCHED Javiera Pinto, Mi Diabetes. Puedes ver la presentación en el siguiente enlace: <https://uddtv.udd.cl/video/seminario-diabetes-mellitus-tipo-1-en-pacientes-juveniles-y-adultos-del-sistema-de-salud-publico-y-privado-en-chile/>





<https://www.youtube.com/watch?v=EFWSpHhBW34>



## Participación investigadora CESGI en Seminario Epistemonikos y COLMED

El día jueves 19 de octubre se desarrolló el Seminario “Políticas de salud en Chile: ¿Dónde está la perspectiva de equidad?” organizado por Fundación Epistemonikos y el Colegio Médico de Chile. En el seminario se contó con la charla de motivación “Políticas de salud en Chile ¿Dónde está la perspectiva de equidad?” dictada por Gabriel Rada cofundador de Fundación Epistemonikos, y luego un Panel de conversación “Equidad en la Ley de Garantías Explicitas en Salud (GES) y en la Ley Ricarte Soto”. La investigadora y directora del Centro de Salud Global Intercultural Báltica Cabieses participó como panelista en el panel de conversación, que fue moderado por Lorena Díaz de epistemónikos, y contó con la participación de otros panelistas como Dra. Paula Bedregal médica familiar, Dra. Paula Nahuelhual Kinesióloga y doctora, Dr. Cristián Rebolledo. El seminario se transmitió a través de Youtube y puedes verlo en el siguiente enlace:



## Seminario sobre mujeres jóvenes con cáncer de mama

El día miércoles 25 de octubre a las 08:30 se llevó a cabo el Seminario “Mujeres jóvenes con cáncer de mama: Acceso y brechas a tratamientos oportunos” organizado por el Centro de Salud Global Intercultural junto a CECAN, Chile sin Cáncer y Novartis. El seminario se llevó a cabo de manera presencial en el Hotel Diego de Almagro. El Servicio Nacional de la Mujer la Equidad de Género dio unas palabras de bienvenida al evento, y luego las investigadoras de CESGI Báltica Cabieses y Alexandra Obach realizaron la presentación de los principales resultados del estudio “Necesidades percibidas en el acceso a tratamientos en mujeres jóvenes con cáncer de mama en Chile”, la enfermera Priscila González del Ministerio de salud presentó sobre Políticas públicas en Salud y brechas de cáncer de mama y la psico oncóloga Daniela Rojas presentó sobre Cáncer de mama en Chile: Reflexiones desde el enfoque de género. Se realizó un café de receso y luego continuaron la presentación de Samuel Riffo del Servicio de Salud de Concepción sobre El impacto invisible de las brechas sociales y de salud inequitativas hacia mujeres en el Chile de hoy y Pilar Villagra paciente realizó la presentación Relato de una mujer joven con cáncer de mama y brechas en primera persona. Se realizó una mesa de conversación donde participaron los expositores y Carolina Goic de CENCAN, y fue moderada por la periodista Macarena Morales. Puedes ver el seminario en el siguiente enlace:

<https://uddtv.udd.cl/video/charla-cancer-de-mamas-en-mujeres-jovenes/>



## Participación de investigadora CESGI en programa radial

El día sábado 18 de noviembre a las 08:30 am la investigadora del Centro de Salud Global Intercultural Alexandra Obach participó en una entrevista en radio ADN. La investigadora habló sobre los desafíos en el acceso a tecnologías para el cuidado de la diabetes tipo 1 en Chile a raíz de los resultados de una investigación sobre las trayectorias terapéuticas de personas jóvenes con diabetes mellitus tipo 1. Puedes escuchar la entrevista en el siguiente enlace: <https://muba.izimedia.io/viewNews/25326FC1895B11EE909A0EB07535E017>



## Participación investigadoras CESGI en taller internacional sobre manejo de diabetes

El día lunes 20 de noviembre se llevó a cabo el taller internacional “Dysglycemia Management in Chile: Consensus Conference on DBCD Transculturalization” organizado por Ramfis Nieto-Martinez MD, MSc, Carlos Grekin MD, Jeffrey I. Mechanick MD de Harvard and DBCD Chilean consensus group. Las investigadoras del Centro de Salud Global Intercultural Báltica Cabieses y Alexandra Obach participaron como invitadas expertas al encuentro que se desarrolló de forma híbrida. El propósito del taller fue producir un documento de consenso sobre conceptos emergentes, acciones claves y recomendaciones específicas para mejorar el cuidado de la diabetes en Chile.

## Participación investigadora CESGI en Capacitación SSMS

El día miércoles 22 de noviembre se llevó a cabo la Capacitación Comunicación empática en cáncer organizada por el Servicio de Salud Metropolitano Sur y patrocinada por el Diplomado de psicooncología para profesionales de la salud de la universidad Diego Portales. El objetivo de la jornada fue actualizar y entregar información relevante en el manejo comunicacional de la patología oncológica y estrategias de intervención en red de atención. La investigadora y directora del Centro de Salud Global Intercultural Báltica Cabieses participó como expositora con la clase “Comunicación empática de la patología oncológica”.

What's next in global CVD prevention efforts?

- [UN SDGs](#) and Universal Health Coverage
- WHO's recent first global report on [hypertension](#) control
- [Resolve to Save Lives](#)
- [Lown Scholars Program](#)
  - Pilot community-based intervention projects
- COVID-19 and CVDs
  - Impact on healthcare delivery
  - Biological impact and long COVID
- AI and CVD prevention
  - Risk prediction, early detection
  - Access to quality care
- Climate crisis and CVDs
  - Direct impact on disease burden
  - Impact through food systems



## Participación investigadoras CESGI en Congreso de Salud Familiar

El día jueves 23 de noviembre las investigadoras del Centro de Salud Global Intercultural Báltica Cabieses y Alexandra Obach participaron del XXIV Congreso Chileno de Medicina Familiar que se desarrolló los días 23, 24 y 25 de noviembre en formato presencial y virtual. Las investigadoras participaron de la mesa redonda de ética donde discutieron junto con la psicooncóloga Daniela Rojas la presentación basada en su libro “Palabras que cuidan: comunicación social ética y empática en Cuidados Paliativos”.



## Participación investigadora CESGI en I Jornada Psicooncología

El día viernes 24 de noviembre la investigadora del Centro de Salud Global Intercultural Báltica Cabieses participó de la I Jornada de Psicooncología y Cuidados Paliativos: Construyendo humanización en salud. La investigadora realizó la presentación: “Trayectorias terapéuticas en personas con cáncer en Chile: Aprendizajes basados en evidencia”. La jornada se llevó a cabo de manera presencial en el auditorio de la Facultad de Psicología de la Universidad Diego Portales y fue organizada por la misma universidad.

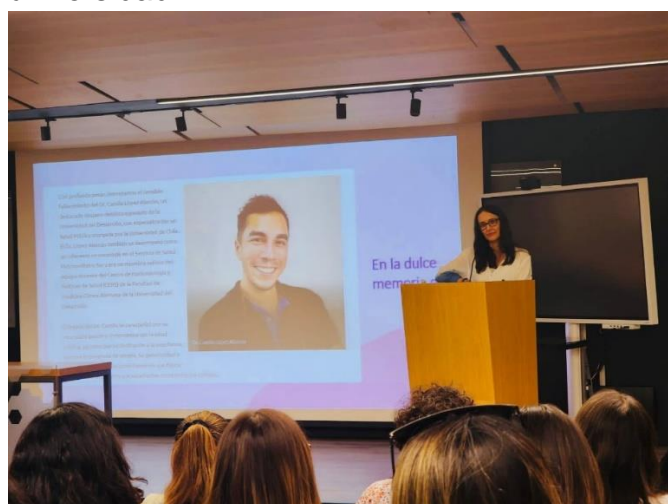
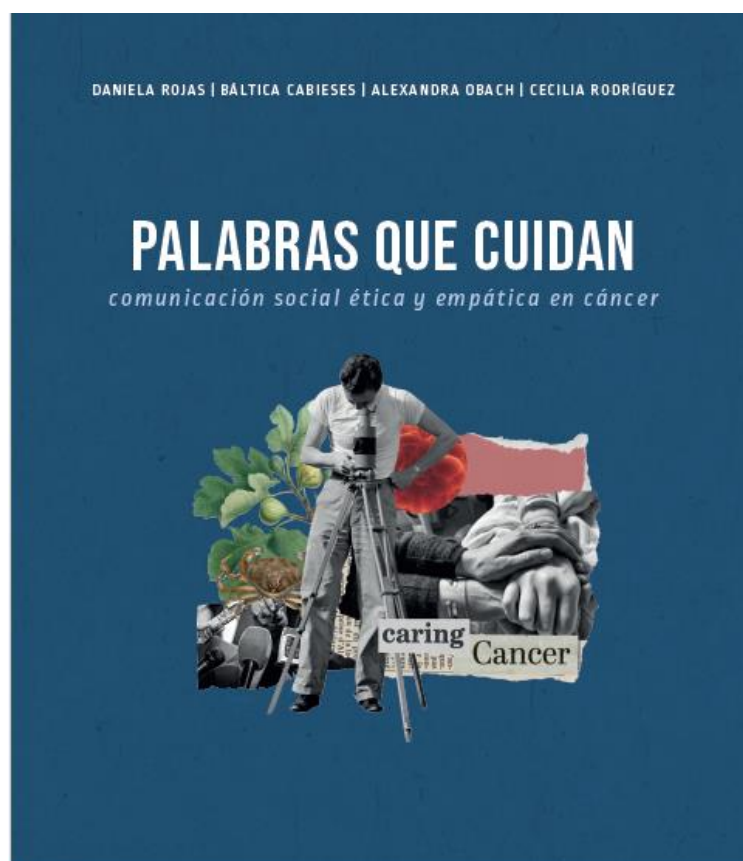

# Línea bienestar de niños, niñas y adolescentes migrantes

## Participación investigadora de PROESSA en Congreso Chileno de Antropología

El día miércoles 18 de enero la investigadora del Programa de Estudios Sociales en Salud Alejandra Carreño participó en el XI Congreso Chileno de Antropología “Antropología y Devenires” en el Simposio sobre métodos colaborativos/co-creativos presentando el trabajo “Niñeces migrantes al aire: experiencias de co-construcción de narrativas de niños, niñas y adolescentes que han pasado por paso no habilitado en Chile durante la crisis por COVID-19.” La actividad se realizó de manera presencial en la Universidad de los Lagos en Osorno y contó con la extensa participación de profesionales de las ciencias sociales.



## Taller capacitación con Chile crece contigo sobre cuidado infancias migrantes

El día miércoles 25 de enero la investigadora del Programa de Estudios Sociales en Salud Alejandra Carreño lideró un Taller de Capacitación dirigido a equipos de salud y personal que trabaja en albergues con familias migrantes organizado en conjunto con Chile crece Contigo. El taller llevó por título “Género, infancia y cuidado de salud: La situación de núcleos migrantes que han pasado por paso no habilitado en la frontera norte” y se desarrolló en el marco del Proyecto Fondecyt de iniciación 11220813 “Infancia y frontera: Experiencias de movilidad, salud y cuidado de niños, niñas y adolescentes atravesando la frontera norte por paso no habilitado” liderado por la investigadora Alejandra Carreño. También se realizó una presentación del libro editado por la investigadora titulado ¿Por qué migran las mujeres? Experiencias de cuidado, salud y esperanza en las trayectorias de mujeres pasando por paso no habilitado en la frontera norte de Chile durante la crisis por COVID-19.





### Participación de investigadora en lanzamiento estudio sobre salud de NNA migrantes

El día viernes 27 de enero la investigadora Alexandra Obach participó del desayuno de lanzamiento del proyecto de investigación “Acceso y pertinencia cultural en la atención de salud de niñas y niños en contextos de migración en atención primaria” liderado por las investigadoras de PROESSA Alejandra Carreño, Alexandra Obach, Báltica Cabieses, Alice Blukacz y Marcela Oyarte. El estudio se desarrolla a través de una licitación MINSAL y con la colaboración de SJM y cuenta con una fase de análisis cuantitativo de encuestas poblacionales, una fase de revisión narrativa de literatura y una fase cualitativa de levantamiento de información a través de entrevistas.



### Organización de segundo Webinar 3 i sobre el caso de NNA pertenecientes a pueblos indígenas

El día miércoles 17 de mayo se llevó a cabo el segundo webinar del ciclo 3 i: Interculturalidad, interseccionalidad e intersectorialidad en espacios de educación y salud, este llevó por título “El caso de niños, niñas y adolescentes pertenecientes a pueblos indígenas” organizado por el Centro de Salud Global Intercultural en colaboración del Colegio Médico Regional de Santiago, la unidad de Participación e Inclusión del Gabinete Ministerial del MINEDUC, El MINSAL y Subsecretaría de la niñez del Ministerio de Desarrollo Social. En esta oportunidad la investigadora de CeSGI Alexandra Obach actuó como moderadora de la sesión y participaron los expositores Paula Alonqueo que presentó sobre variabilidad cultural en el desarrollo y aprendizaje de niños y niñas mapuche, y luego Valeska Madriaga que presentó sobre niñez y adolescencia aymara y los desafíos para la garantía del derecho a la educación intercultural. Finalmente hubo un espacio de comentarios con Luis Panguinao y Nancy Piñones. Puedes observar el Webinar en UDD TV: <https://uddtv.udd.cl/streaming/webinar-interculturalidad-interseccionalidad-e-intersectorialidad-en-educacion-y-salud-en-chile-el-caso-de-ninos-ninas-y-adolescentes-nna-pertenecientes-a-pueblos-indigenas/> También se puede visualizar a través de Youtube:

<https://www.youtube.com/watch?v=1USS2YDwhkl>





través de Youtube y UDD TV y puedes verlo en el siguiente enlace: <https://uddtv.udd.cl/streaming/webinar-3-interculturalidad-interseccionalidad-e-intersectorialidad-en-educacion-y-salud-en-chile-el-caso-de-ninos-ninas-y-adolescentes-nna-migrantes/>



### Tercer Webinar ciclo de Webinars 3i sobre NNA migrantes

El miércoles 14 de junio a las 10:00 am se llevó a cabo el tercer Webinar del ciclo de Webinars 3i: Interculturalidad, interseccionalidad e intersectorialidad en espacios de educación y salud organizado por el Centro de Salud Global Intercultural de ICIM UDD en colaboración con Lancet Migration, MINSAL, COLMED, RECHISAM y Coordinadora Nacional Migrantes. En esta oportunidad el Webinar se tituló “El caso de niños, niñas y adolescentes en contextos migratorios” y contó con la participación de exposiciones de la investigadora de CeSGI Alejandra Carreño sobre salud de NNA migrantes y Verónica Chaverini del Ministerio de expertos que realizaron comentarios de las presentaciones donde participó la investigadora Iskra Pávez, Catalina Soto psicóloga Asesora de la Subsecretaría de la niñez y Fernando González pediatra jefe de la DIPRECE división de prevención y control de enfermedades de MINSAL. LA investigadora Báltica Cabieses realizó el rol de moderadora de esta sesión. El Webinar se transmitió a

### Participación investigadora CeSGI en Congreso cáncer infantojuvenil

El día jueves 29 junio la investigadora del Centro de Salud Global Intercultural UDD Alejandra Carreño participó como expositora en el Primer Congreso Internacional de Cáncer Infantojuvenil organizado por Fundación nuestros hijos y realizado en el Auditorio de la Cámara Chilena de la Construcción de manera presencial. La investigadora presentó en el módulo 4 “Impacto psicosocial del cáncer infantojuvenil” del día jueves sobre la situación de salud de niños, niñas y adolescentes migrantes y los desafíos en su abordaje.



### Capacitación a Servicio de Salud Osorno sobre salud de niños, niñas y adolescentes migrantes

El día martes 29 de agosto se llevó a cabo la jornada de capacitación “Niños, niñas y adolescentes migrantes en Chile: Desafíos para el sector salud” desarrollado por el Servicio de Salud de Osorno donde la investigadora del Centro de Salud Global Intercultural Alejandra Carreño participó realizando la capacitación. La instancia se llevó a cabo en las dependencias de la Municipalidad y contó con 80 participantes provenientes del sector educación y detalló los desafíos en la atención e inclusión de NNA migrantes.

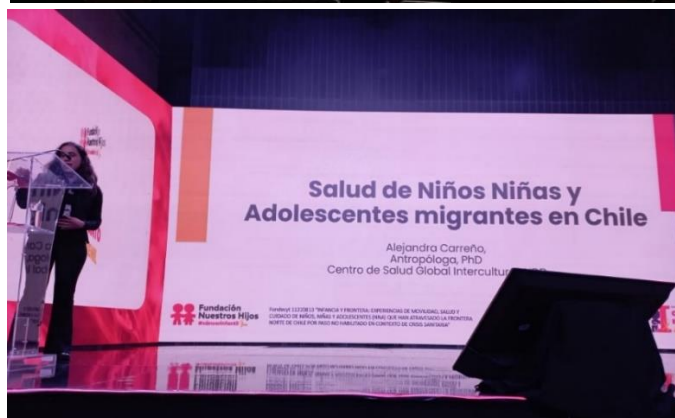

### Participación de investigadora CESGI en Jornada de enfermería Hospital Roberto del Río

El día jueves 24 de agosto la investigadora del Centro de Salud Global Intercultural Alejandra Carreño participó de la Jornada de Enfermería organizada por el Hospital Roberto del Río donde fue invitada a exponer sobre salud de niños y niñas migrantes internacionales.



## Webinar de la serie seminarios internacionales sobre desafíos en la salud de niños y niñas

El día lunes 11 de septiembre se llevó a cabo el cuarto webinar de “International Webinar Series: Catalysing the impact of research though international evidence-based knowledge exchange” organizado por el centro de Salud Global Intercultural UDD en colaboración con Universidad Católica de Chile y Teeside University. Este cuarto Webinar llevó por título “Public health issues around child abuse: the cases of Chile and the UK.” En esta oportunidad participó la profesora Nadia Wager de Teeside University realizando la presentación “Preventing child sexual abuse: Do we really use a Public Health Approach in the UK?,” la investigadora de CESGI UDD Alice Blukacz presentó “Public health issues around migration and child abuse in Chile.” Luego se llevó a cabo una ronda de comentarios donde participó la profesora Christine Fray de University of Technology Jamaica y las expositoras. Las investigadoras Faye Deane (Tesside) y Báltica Cabieses participaron como moderadoras de la sesión. Puedes ver el seminario en el siguiente enlace: <https://www.youtube.com/watch?v=bOY2hTG9zWw>

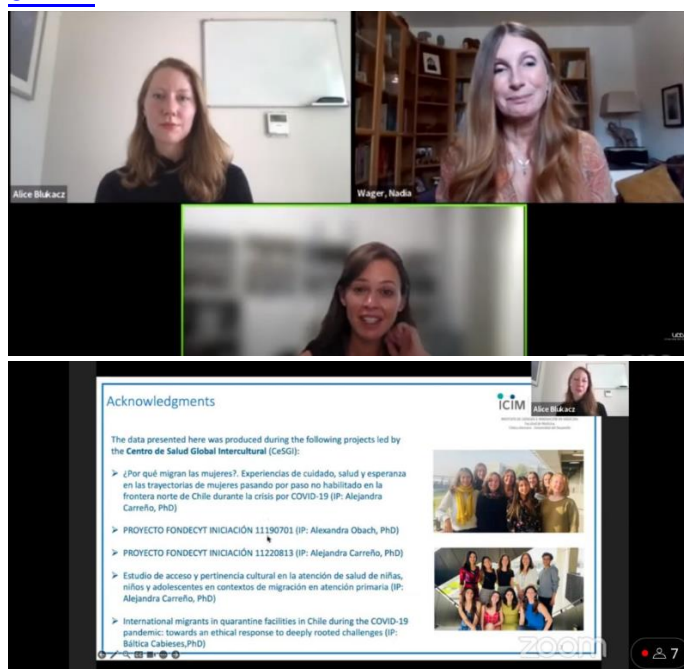

## Apoyo CESGI capacitación sobre intervención dirigida a salud NNA migrantes

El día jueves 10 de agosto se llevó a cabo la Capacitación “Evaluación e intervención dirigida a la salud mental de niños, niñas y adolescentes migrantes” entre las 10:00 y 17:00 horas de manera híbrida. Este evento fue organizado por SocioMed, Centro de investigación en sociedad y salud de la Universidad Mayor, RECHISAM y el apoyo del Centro de Salud Global Intercultural. La expositora de la capacitación fue la psicóloga Karla Martínez Rodríguez (UNAM México). La capacitación se llevó a cabo de manera híbrida, presencial en el campus Alonso de Córdova de la Universidad Mayor. Puedes ver el evento en el siguiente enlace de YouTube: [https://www.youtube.com/watch?v=Zw9h5Os\\_rNpE&t=1s](https://www.youtube.com/watch?v=Zw9h5Os_rNpE&t=1s)

Y de UDD TV: <https://uddtv.udd.cl/video/capacitacion-evaluacion-e-intervencion-dirigida-a-la-salud-mental-de-menores-migrantes-2/>

CAPACITACIÓN

### EVALUACIÓN E INTERVENCIÓN DIRIGIDA A LA SALUD MENTAL DE NIÑOS, NIÑAS Y ADOLESCENTES MIGRANTES

EXPONE

**KARLA MARTÍNEZ RODRÍGUEZ**  
Facultad de Psicología UNAM (México)

FECHA

JUEVES 10 AGOSTO 10.00 a 17.00 hrs

LUGAR

Sala 101, Campus Alonso de Córdova de la Universidad Mayor (Alonso de Córdova 5495, Las Condes)

EVENTO HÍBRIDO CON TRANSMISIÓN VÍA ZOOM

Inscripciones en: <https://bit.ly/capacitacion10agosto>



## Conversatorio sobre infancia y juventud en movimiento

El día lunes 16 de octubre se llevó a cabo el Conversatorio “El gobierno transnacional de la infancia y juventud en movimiento” en el marco del proyecto FONDECYT Regular 1221337 de la Dra. Iskra Pavez-Soto, investigadora colaboradora del Centro de Salud Global Intercultural ICIM UDD. El conversatorio fue abierto con palabras de bienvenida de la directora de CESGI Báltica Cabieses, luego contó con la presentación del proyecto de Iskra Pávez y finalmente con la presentación de la investigadora española Elisa Floristán de la Universidad Autónoma de Madrid de la charla “Quemando fronteras para navegar la vida. El gobierno transnacional de la juventud harraga en movimiento hacia Europa”. El conversatorio se desarrolló en el edificio O de la Universidad del Desarrollo de manera presencial.

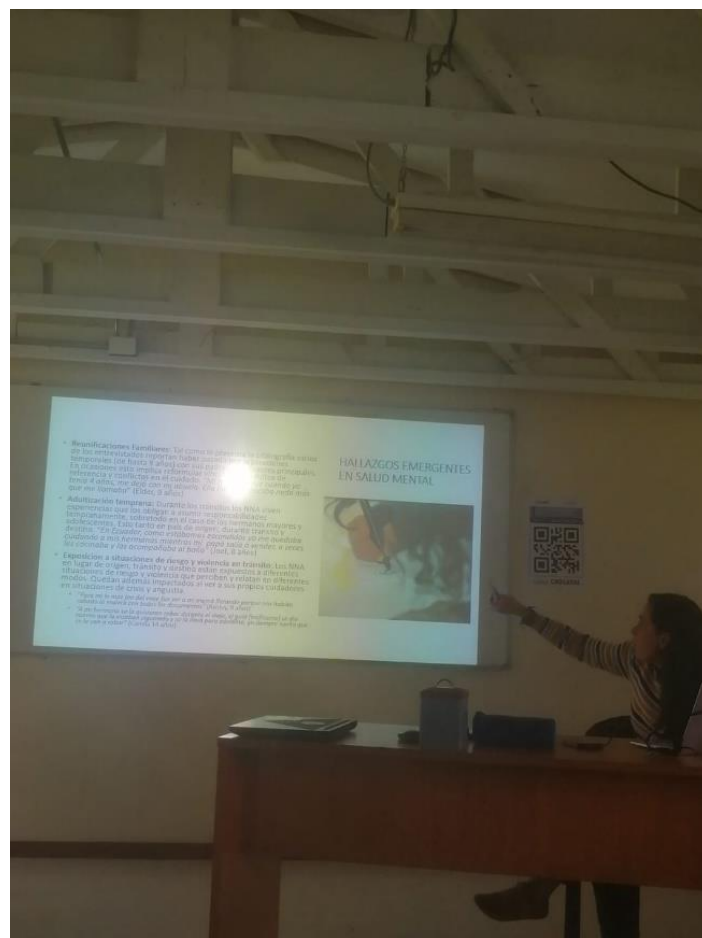

## Participación investigadora CESGI en Charlas Semana de Antropología Universidad de los Lagos

El día viernes 24 de noviembre a las 11:00 horas la investigadora del Centro de Salud Global Intercultural Alejandra Carreño participó del Ciclo de charlas en el marco de la Semana Antropológica de Estudiantes de la Universidad de los Lagos, en la mesa titulada “Niñeces y memorias en el territorio”. La investigadora realizó la presentación “Niñeces, migración y territorio” presentando desafíos de las niñeces migrantes a partir de su experiencia en esta línea de investigación y de su proyecto de investigación en curso.



## Aparición de investigación de investigadora CESGI en boletín antropología

El día 30 de noviembre se destacó el trabajo de la investigadora del Centro de Salud Global Intercultural Alejandra Carreño en el Boletín del Colegio de Antropólogas y Antropólogos. En el boletín se reconoce como investigación

destacada el proyecto “Infancia y frontera: Experiencias de movilidad, salud y cuidado de niños, niñas y adolescentes (NNA) que han atravesado la frontera norte de Chile por paso no habilitado en contexto de crisis sanitaria” en el marco del proyecto Fondecyt de iniciación 11220813 de la investigadora.

Colegio de Antropólogas y Antropólogos

---

INVESTIGACIONES DESTACADAS

---

**INFANCIA Y FRONTERA: EXPERIENCIAS DE MOVILIDAD, SALUD Y CUIDADO DE NIÑOS, NIÑAS Y ADOLESCENTES (NNA) QUE HAN ATRAVESADO LA FRONTERA NORTE DE CHILE POR PASO NO HABILITADO EN CONTEXTO DE CRISIS SANITARIA (FONDECYT 11220813).**

La investigación con niños suele representar un desafío en términos metodológicos, más aún cuando se trata de grupos históricamente invisibilizados como son los niños y adolescencias migrantes. El equipo de investigación dirigido por la antropóloga Alejandra Carreño Calderón, investigadora del Centro de Salud Global Intercultural, Instituto de Ciencia e Innovación en Medicina (IIDD), está llevando a cabo un estudio sobre las experiencias de movilidad de niños, niñas y adolescentes que han pasado por paso no habilitado en la frontera norte de Chile, con el objetivo de comprender la relación entre movilidad humana y salud de NNA que ingresan a Chile por PNH de la frontera norte, durante el periodo de pandemia por COVID-19, abordando el efecto que las características del proceso migratorio tienen sobre la generación de vulnerabilidades específicas para este grupo, así como sobre la creación de estrategias institucionales y colectivas para el cuidado de la salud de los mismos.

El equipo formado por las antropólogas Soledad Martínez, Mariana León, Andrea Ortega y los/as trabajadores/as sociales Cristián Nuñez y Fernanda Menares de Fundación FASIC, ha desarrollado diversas metodologías basadas en la fotoelicitación, la composición de podcast y la corpotografía para recorrer los imaginarios que niños, niñas y adolescentes tienen sobre su proceso migratorio, su percepción del espacio que habitan y los procesos de elaboración de estrategias de inclusión en las comunidades de acogida.



Además, la investigación ha implicado el desarrollo de diversas instancias de trabajo de campo en las ciudades de Arica, Iquique, Antofagasta, Santiago y Osorno, con adultos migrantes que ingresaron a Chile a cargo de NNA, equipos de salud, personal de organizaciones humanitarias y profesionales a cargo del cuidado socioeducativo de niños, niñas y adolescentes migrantes.

Los productos de la investigación en curso pretenden enriquecer la mirada sobre los procesos migratorios en curso en nuestro continente y develar los efectos que la criminalización de la migración tiene sobre el bienestar de niños y niñas, forjando evidencia respecto a la generación de inequidades en salud que están afectando a estos grupos, así como visibilizando las estrategias de cuidado y garantías de derechos que son necesarias de poner en acto frente a las trayectorias de los componentes más jóvenes de un continente que no dejará de moverse.



<https://www.colegioantropologos.cl/>

5/5

# Actividades institucionales y de vinculación con el medio

## Realización taller primeros auxilios psicológicos a equipo CeSGI UDD

El día martes 10 de enero la docente y psicóloga de la escuela de enfermería Paulina Ahumada y Macarena Sanhueza realizaron el Taller “Entrenamiento en Primeros Auxilios Psicológicos” al equipo de investigadoras y ayudantes de investigación del Programa de Estudios Sociales en Salud. En el marco del trabajo de campo cualitativo en entrevistas y etnografía, además de las atenciones brindadas en el Programa PIAAM, para el abordaje de situaciones complejas se realizó la capacitación que comenzó a las 09:00 am y finalizó a las 17:00 horas, donde se revisaron los principios de los primeros auxilios psicológicos y se llevaron a la experiencia y casos experimentados por el equipo. La instancia de capacitación fue relevante para el equipo y consiguió como producto un decálogo de primeros auxilios psicológicos en investigación del equipo con pasos a seguir.



## Participación de investigadora PROESSA en Seminario Ues por el territorio

El día sábado 14 de enero la investigadora del Programa de Estudios Sociales en Salud Báltica Cabieses participó del Seminario organizado por el colectivo Ues por el territorio, donde PROESSA UDD colabora. La jornada llevó por título “Compartiendo experiencias y estrategias para abordar el cambio en la formación profesional en salud” y se llevó a cabo de manera presencial en el Campus Sur de la Universidad de Chile. Se conformaron dos mesas temáticas que contaron con exposiciones y discusiones, la primera sobre Desafíos en la formación del territorio y la segunda sobre Formación integral en el territorio y oportunidades. La instancia reunió a académicos de 15 casas de estudios chilenas, representantes ministeriales, municipales y organizaciones de la sociedad civil que se reúnen desde el 2020 a partir de la pandemia a dialogar sobre los desafíos territoriales e intersectoriales en la formación de futuros profesionales en el país. Este seminario es el tercer evento de este tipo que organiza el colectivo. El seminario fue grabado y puedes revisarlo en el siguiente enlace:

<https://www.youtube.com/watch?v=wV6zsfh6GDE>



### Investigadora CeSGI visita TESSIDE University en Inglaterra

El día lunes 6 de febrero la investigadora del Centro de Salud Global Intercultural, Báltica Cabieses realizó una visita oficial a TESSIDE University, donde tuvo reuniones con el vicerrector de investigación de la universidad, decanos e investigadores seniors en la Facultad de Ciencias de la Salud para colaboraciones. La visita fue organizada a través de la investigadora Faye Deane. El día martes 7 la investigadora Báltica Cabieses realizó una presentación del nuevo centro de investigación del Instituto de Ciencias e Innovación en Medicina "Centro de Salud Global Intercultural" (CeSGI) ex PROESSA-UDD, en esta instancia participaron diferentes profesores y estudiantes de la universidad, así como también decanos de diferentes facultades.

### Visita internacional investigadora Báltica Cabieses

El día miércoles 3 de febrero la investigadora del Centro de Salud Global Intercultural, Báltica Cabieses en su visita a Inglaterra se reunió con la profesora Kate Pickett del Departamento Health Sciences de la Universidad de York para explorar colaboraciones a partir de la visiting position de la investigadora en dicha universidad donde obtuvo su doctorado.





Pie de foto: Investigadora Báltica Cabieses presentando centro de investigación a profesores, estudiantes y autoridades de Teesside University

Pie de foto: Investigadora Báltica Cabieses en visita UK con vicerrector de investigación y director de facultad de ciencias de la salud de Teesside University

### Participación equipo CeSGI en Pasarela Científica ICIM

Los días jueves 9 y viernes 10 de marzo se llevó a cabo la Pasarela Científica organizada por el Instituto de Ciencias e Innovación en Medicina, con el fin de dar a conocer el trabajo de los diferentes centros de investigación, compartir conocimientos y las investigaciones en curso. La actividad fue inaugurada con palabras de la Decana de la Facultad de Medicina UDD la Dra. Marcela Castillo. En esta instancia la investigadora del Centro de Salud Global Intercultural Alexandra Obach presentó el nuevo Centro a lo y las investigadoras del ICIM, inaugurado el centro. Luego se realizó un espacio de presentaciones de posters de investigadores y estudiantes de doctorado del ICIM, donde participaron las investigadoras doctorandas de CeSGI Isabel Rada y Carla Campaña con adelantos de sus proyectos de tesis. Isabel Rada presentó a los asistentes el póster "Efecto de migrante sano en salud cardiovascular desde el enfoque de determinantes sociales de la salud", y Carla Campaña presentó su poster "Tabaco



Pie de foto: Reunión de investigadora Báltica Cabieses con decanos de todas las facultades de Teesside University

enemigo silencioso: El caso de las trayectorias terapéuticas de cáncer de pulmón en Chile”, el cuál contó con una presentación inclusiva incorporando una lectura y descripción del póster a través de un código QR para personas en situación de discapacidad visual.



Descripción imagen: Investigadora Alexandra Obach presentando el Centro de Salud Global Intercultural a investigadores ICIM.

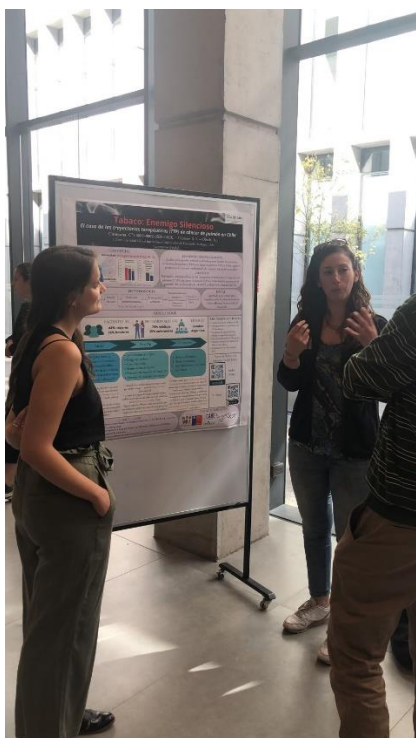

Investigadoras doctorandas CeSGI Isabel Rada y Carla Campaña presentando posters de sus tesis doctorales en pasarela científica ICIM.

### Participación investigadora CeSGI en grupo de trabajo académico OIM y Universidad Iberoamericana

El día martes 28 de marzo la investigadora del Centro de Salud Global Intercultural Báltica Cabieses participó del Grupo de trabajo académico del Hub Regional para el Fortalecimiento de Capacidades sobre Migración y Salud en México, organizado por la Universidad Iberoamericana de Ciudad de México en conjunto con la Organización Internacional para las Migraciones (OIM). La investigadora fue invitada a participar por su experiencia en investigación en temáticas de Salud y migración, en el marco de la preparación de cinco cursos en línea impartidos desde Educación continua de Ibero CDMX, destinados a personas funcionarias de sectores público y privado relacionados con migración y salud. Se extendió la invitación a la investigadora para participar como docente de estos cursos.

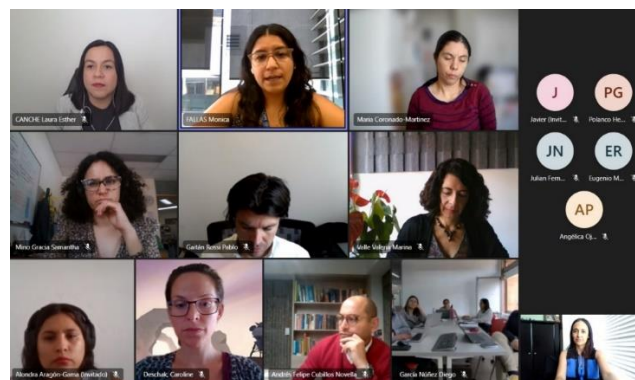

### Almuerzo de trabajo colaborativo equipo CeSGI y MSD Global

El día jueves 30 de marzo se desarrolló en las dependencias del Instituto de Innovación en Medicina ICIM-UDD un almuerzo de trabajo colaborativo entre el Centro de Salud Global Intercultural y MSD Global en el marco de un proyecto de investigación en curso. Durante el mes de marzo inició el trabajo de campo del estudio realizado entre ambas instituciones titulado “Develando barreras y facilitadores para la vacunación postpandemia de COVID-19 en Chile: Oportunidades para reducir brechas y desigualdades en la cobertura desde una perspectiva de determinantes sociales de la salud” el cuál tiene por objetivo general explorar las experiencias, barreras y detonadores de la vacunación recomendada por el Plan Nacional de Inmunizaciones de Chile, con énfasis en sus cuatro grandes grupos estratégicos (menores de 2 años, escolares, gestantes y adultos mayores), y el Programa Nacional de SARS- Plan de Inmunización CoV-2, entre nacionales y migrantes internacionales en tres grandes ciudades de Chile. El estudio es de carácter cualitativo y consta de 180 entrevistas semiestructuradas a personas migrantes y chilenas en Antofagasta Región Metropolitana y Osorno.



revisando contenidos y objetivos que se desarrollarán durante el programa. El módulo 2 a cargo del equipo de CESGI comienza el 18 de mayo.



### Inauguración de Lab Meeting CESGI

El miércoles 12 de abril a las 11:30 horas se llevó a cabo el primer Lab Meeting del Centro de Salud Global Intercultural, espacio de presentaciones y reflexiones en torno a la salud global, a través de la actividad de diferentes miembros del equipo, para continuar aprendiendo y mejorando en investigación. En esta primera sesión las investigadoras Alexandra Obach y Alice Blukacz presentaron sus propuestas para la postulación al Fondo Nacional de Investigación en Salud (FONIS) sobre salud mental de migrantes internacionales y cáncer. La actividad fue coordinada por la investigadora doctoranda Carla Campaña, y se desarrolló en modalidad virtual. Esta instancia permitió revisar las propuestas en equipo y realizar mejoras.



ALEXANDRA OBACH

ALICE BLUKACZ

Tema: Propuestas FONIS 2023

#### MODALIDAD HÍBRIDA

Presencial: sala 2, 4to piso ICIM

online: ZOOM

Consultas: Carla Campaña  
cacampana@udd.cl

### Inicio Diplomado Investigación en Docencia

El día miércoles 5 de abril a las 18:30 horas se dio inicio al Diplomado en Investigación en Docencia Universitaria del Centro de Innovación Docente de la Universidad del Desarrollo en su segunda versión. El equipo del Centro de Salud Global Intercultural (CESGI) coordina el segundo módulo del diplomado sobre metodologías de investigación, elaborado por las investigadoras Báltica Cabieses y Alexandra Obach, coordinado por el académico Marcelo Lizana y tutorado por la docente Eliana Correa. El diplomado es en formato B-learning 100% online, con sesiones asincrónicas y sincrónicas, se dio inicio con una bienvenida a través de una sesión sincrónica donde participó todo el equipo del diplomado,



### Cierre de pasantía de investigación de estudiante Universidad de York.

El día miércoles 19 de abril se realizó la reunión de cierre de la pasantía en el Centro de Salud Global Intercultural de Samraj Bhullar, estudiante de Medicina de en nuestra reunión de cierre de su pasantía en CeSGI ICIM UDD por 10 semanas, alumno de medicina de Hull York Medical School en Inglaterra, que participó durante los meses de marzo y abril en el equipo apoyando en actividades de investigación y docencia. En la reunión de cierre con la directora de CESGI, Báltica Cabieses, se revisó el recorrido realizado por Sam y los logros alcanzados.



### Aparición CESGI en medios

El día Domingo 23 de abril se publicó en la sección “El polígrafo” del diario El Mercurio una nota titulada “Franja del partido Republicano asegura que la migración ilegal ha colapsado el sistema de salud”. En esta nota fue entrevistada la investigadora del Centro de Salud Global, Báltica Cabieses, sobre las cifras de migrantes internacionales que utilizan el sistema de salud chileno, donde ella comenta que la evidencia no demuestra que exista un colapso del sistema de salud a causa de la migración, y explica que la migración ha aumentado, concentrándose en algunas regiones y comunas donde la experiencia de atención de salud se puede percibir como sobrepasada, aunque esta no es la experiencia general para todo el país. Se revisa que el caso de egresos hospitalarios, menos del 5% o 10% total corresponde a personas migrantes.



#### Ministro Jackson dice que Chile tiene una baja tasa de sindicalización

El ministro del Trabajo, Juan José Jackson, dijo hoy que Chile tiene una baja tasa de sindicalización, lo que afecta a los trabajadores que no están representados por un sindicato. Él mencionó que esto es un desafío para el país y que se necesita trabajar en mejorar la situación.



Según la información del estudio de Desarrollo Social, la tasa de sindicalización en Chile es de 21,9%, lo que corresponde a 2,6 millones de trabajadores del sector privado afiliados a un sindicato.

La tasa de sindicalización de Chile es de 19,3%, superior al promedio de los países de la OCDE, donde alcanza un 15,9%.

Según información del Minsal y Fomasa, el 8% de los beneficiarios del sistema de salud son migrantes y solo corresponden al 3% de quienes egresaron en hospitales. Los expertos controlados explican que el sistema de salud presenta fallos y colapsos que no dependen de la migración.

#### Franja del Partido Republicano asegura que la inmigración ilegal ha colapsado el sistema de salud

Una franja del Partido Republicano asegura que la migración ilegal ha colapsado el sistema de salud. La franja asegura que en el capítulo de la trampa del sistema de salud, se han producido millones de migrantes, que ha sido el principal problema del sistema de salud en Chile.



Además, se revisa la información del Departamento de Estadísticas del Ministerio de Salud, que muestra que de los 1.440.527 egresos hospitalarios en 2021, 12.000 corresponden a extranjeros, lo que equivale al 0,8% del total.

Esta cifra se traduce en un promedio de 12,000 egresos hospitalarios por día, lo que equivale a un promedio de 12,000 egresos hospitalarios por día.

Algunos médicos aseguran que el sistema de salud chileno está colapsado y que se necesita trabajar en mejorar la situación.

Algunos médicos aseguran que el sistema de salud chileno está colapsado y que se necesita trabajar en mejorar la situación.

### Exitosa defensa de tesis doctoral investigadora Isabel Rada

El día viernes 21 de abril a las 10:00 am la investigadora del Centro de Salud Global Intercultural y doctoranda del Doctorado de Ciencias e Innovación en Medicina, Isabel Rada, realizó la defensa privada de su proyecto de tesis doctoral titulado “Efecto de migrante sano en factores de riesgo y enfermedades cardiovasculares en migrantes internacionales versus locales en Chile” tutorizado por la investigadora Báltica Cabieses. La tesis fue aprobada para ser posteriormente defendida de manera pública en la Universidad del Desarrollo el viernes 28 de abril a las 10:00 am, donde Isabel aprobó con distinción máxima su defensa. En la defensa participó la comisión evaluadora,

compañeras del equipo de CESGI y familia de Isabel desde Colombia de manera remota. Con la defensa concluye un período de 4 años de estudio e investigación exhaustivo de manera exitosa. La comisión destacó el trabajo desarrollado por Isabel, su rigurosidad científica y compromiso.



### Efecto de migrante sano en factores de riesgo y enfermedades cardiovasculares en migrantes internacionales versus locales en Chile:

Análisis desde el enfoque de determinantes sociales de la salud

Defensa privada de tesis doctoral

Alumna: Isabel Rada

Tutores: Báltica Cabieses PhD, Manuel Ortiz PhD



### Ejecución Lab Meeting CeSGI mayo

Los días miércoles 10 de mayo y miércoles 24 de mayo se llevaron a cabo instancias de Lab Meeting del equipo de CeSGI; espacios coordinados por la investigadora Carla Campaña, con el objetivo de discutir temas de actualidad en investigación y actualizar conocimientos dentro del equipo. El miércoles 10 de mayo participó como invitada expositora Carolina Mora, coordinadora de gestión de proyectos, quién presentó sobre Open Sciences y los desafíos actuales en bases científicas de datos. El día miércoles 24 de mayo presentó Carla Campaña sobre una revisión del concepto de Salud Global y sus orígenes y aplicaciones. Ambas instancias se desarrollaron en modalidad híbrida, presencial en sala de reuniones ICIM y online a través de zoom y contó con la participación de gran parte del equipo.

**2º LAB MEETING**

**CeSGI**



**10 MAYO**

**2023**



**11:0-12:00**



**CAROLINA MORA VILLANUEVA**

COORDINADORA DE GESTIÓN DE PROYECTOS

**Tema: Open Science**

**MODALIDAD HÍBRIDA**

Presencial: sala 2, 4to piso ICIM

online: ZOOM

Consultas: Carla Campaña  
cacampanac@udd.cl

## Saludo día de la enfermera CeSGI

El día viernes 12 de mayo se celebra el día de la enfermera, recordando el natalicio de la enfermera que profesionalizó la enfermería Florence Nightingale. En este contexto, la enfermera Daniela Fuentes envió un saludo en representación del Centro de Salud Global Intercultural a través de las redes del colegio de enfermeras de Chile. Puedes ver el saludo en el siguiente enlace: <https://www.instagram.com/reel/CsJvIOsNcVY/?igshid=MTc4MmM1Ym12Ng%3D%3D>



## Inicio Módulo 2 Diplomado Investigación en Docencia Universitaria participación equipo CeSGI

El día jueves 18 de mayo a las 18:30 horas se realizó la primera sesión sincrónica del Módulo 2 del Diplomado de Investigación en Docencia Universitaria dictado por el Centro de Innovación Docente de la Universidad del Desarrollo. El módulo 2 del diplomado lleva por título "Paradigmas y aspectos esenciales para la investigación en docencia universitaria" y es desarrollado por las investigadoras del Centro de Salud Global Intercultural Báltica Cabieses y Alexandra Obach, en colaboración con los académicos de enfermería Marcelo Lizana como coordinador y Eliana Correa como tutora del módulo. Se realizó la primera sesión sincrónica donde se revisaron los contenidos a abordar en el módulo y una actividad de conocimiento. El módulo tiene una duración de 6 semanas, finalizando el 01 de julio.

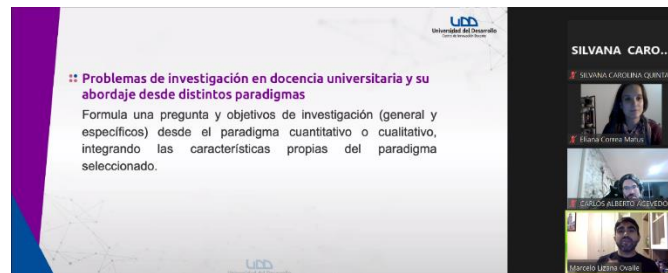

## Inicio entrenamiento investigadores jóvenes Servicio Jesuita a Migrantes

El día viernes 19 de mayo a las 11:00 horas comenzó la primera Jornada de un Programa de entrenamiento en investigación con población migrante internacional realizado por el equipo del Centro de Salud Global Intercultural para investigadores jóvenes del Servicio Jesuita a Migrantes que se encuentran realizando investigación con población migrantes. La capacitación consta de tres talleres donde se revisan clases teóricas luego de un taller práctico de aplicación. Esta primera jornada. En el primer taller desarrollado el viernes 19 de mayo la investigadora Báltica Cabieses dio la bienvenida a la actividad y la investigadora Alice Blukacz realizó una clase participativa sobre bases éticas y desafíos prácticos habituales de investigas junto a poblaciones migrantes. Luego a las 14:00 horas las investigadoras Paula Madrid y Eliana Correa realizaron un taller práctico participativo sobre reconocimiento de desafíos en la investigación con poblaciones migrantes y buenas prácticas en el trabajo de levantamiento de información. Participaron 8 personas de la sesión y está fue bien valorada.

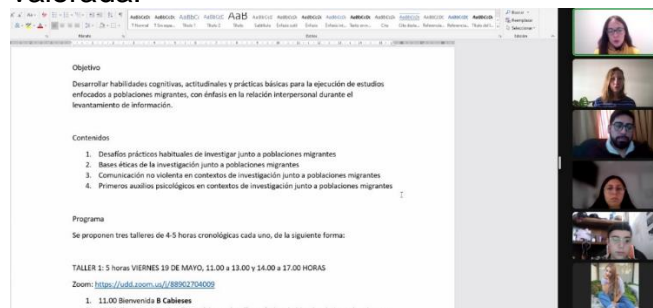



**Participación investigadora CeSGI en Seminario internacional.**

El día lunes 22 de mayo la investigadora del Centro de Salud Global Intercultural Alejandra Carreño participó de la Tercera sesión del Seminario Procesos de confrontación: Más allá de la universalidad de la enfermedad, dolor, locura y muerte. En este contexto realizó la presentación: "¿Locura o pérdida de sí?: diálogos entre antropología y psiquiatría para la comprensión de la salud mental indígena desde la experiencia andina. Esta instancia fue organizada por el Observatorio Coyuntural Antropológico, del Instituto Nacional de Antropología e Historia INAH, México. El seminario se transmitió a través de Facebook del Observatorio Coyuntural Antropológico, puedes revisarlo en el siguiente enlace:

<https://web.facebook.com/OcaAntropologico/videos>



**Participación investigadora CeSGI en Conversatorio sobre cine UDD**

El día miércoles 24 de mayo a las 19:00 horas se realizó la actividad "Cine en tu carrera: Medicina" donde se transmitió la película Brujería del director chileno Christopher Murray. Luego de la función de la película se llevó a cabo un conversatorio donde participaron el director de la película y la investigadora del Centro de Salud Global Intercultural Alejandra Obach. Se realizaron comentarios y análisis de la película desde la antropología visual.



**Participación investigadora CeSGI en curso Trabajo Social PUC**

El día martes 30 de mayo se llevó a cabo la cuarta reunión entre el Programa Interdisciplinario de Acogida y Atención a Migrantes, coordinado por la investigadora de CESGI Antonia Roberts, con estudiantes del curso Diseño y Evaluación de Intervenciones Sociales de la carrera de Trabajo Social, Pontificia Universidad Católica. PIAAM participa como socio comunitario del curso para el diseño de una intervención que mejore las labores del programa, en este caso un mapeo de redes focalizado en las necesidades de población migrante.



### Participación de investigadora CeSGI en Ciclo de conversaciones de COLMED

El día miércoles 31 de mayo a las 19:30 horas se llevó a cabo el Ciclo de conversaciones con el Departamento de ética Vulnerabilidad y atención en salud, sobre el tema de Vulnerabilidad y salud mental. En esta instancia participó como panelista la investigadora del Centro de Salud Global Intercultural Alejandra Carreño, junto con Dr. Hugo Ortega psiquiatra de COSAM en Iquique, y con la moderación de la Dra. Constanza Micolich del Hospital Van Buren.

**CICLO DE CONVERSACIONES CON EL DEPARTAMENTO DE ÉTICA**

**VULNERABILIDAD Y ATENCIÓN EN SALUD**

Tema: Vulnerabilidad y Salud Mental

Miércoles 31 MAYO 19:30 a 21:00 hrs. Inscripciones en <https://bit.ly/4zFPPc>

**PRESENTA Y MODERA**  
 Dra. Constanza Micolich  
 Médica internista, Magíster en Bioética, trabaja en Cuidados Paliativos Hospital Carlos Van Buren, Páto, Tribunal de Ética COLMED

**PANELISTAS**  
 Dr. Hugo Ortega  
 Médico Psiquiatra del COSAM de Iquique y Alto Hospicio, Magíster en Filosofía, Integrante Depto. Ética COLMED

Alejandra Carreño  
 Antropóloga Social, Magíster en Etnopsiquiatría y Doctora en Antropología, Investigadora Centro de Salud Global Intercultural UDD.

COLEGIO MÉDICO DE CHILE  
 Organiza: Departamento de Ética



### Entrevista investigadora CeSGI en programa de redes sociales

El día jueves 01 de junio la investigadora del Centro de Salud Global Intercultural Báltica Cabieses participó en una entrevista online en Canal ISB con Miriam Contreras. En la entrevista la investigadora habló sobre la trayectoria del centro y las líneas de investigación desarrolladas, abordando los desafíos en salud de comunidades específicas incluyendo aspectos sociales e su abordaje. Puedes revisar la entrevista completa en el siguiente enlace: [https://www.youtube.com/watch?v=DsvMiiVh26c&list=PLDFmwHW6wkBpQmGryj4QHD5BR7nH\\_izXw&index=51](https://www.youtube.com/watch?v=DsvMiiVh26c&list=PLDFmwHW6wkBpQmGryj4QHD5BR7nH_izXw&index=51)



### Cierre del Módulo 2 Diplomado en investigación en docencia universitaria liderado por equipo CeSGI

Durante el mes de junio se dio cierre al módulo 2 de Paradigmas de investigación del diplomado Investigación en Docencia universitaria organizado por el Centro de Innovación docente UDD y desarrollado por el Centro de Salud Global intercultural. Se llevaron a cabo dos sesiones sincrónicas de clases: tema del taller: el valor de la investigación en la educación el jueves 01 de junio y la clase sobre métodos mixtos en investigación el 22 de junio a cargo de las investigadoras de CeSGI Báltica Cabieses y Alexandra Obach. Además, se llevaron a cabo dos talleres sincrónicos: el taller sobre formulación problema de investigación el sábado 10 de junio y el Taller formulación pregunta de investigación sábado 7 junio. Se mantuvo tutorías continuas de los trabajos desarrollados semanalmente en el módulo a cargo de la tutora Eliana Correa. Las actividades se realizaron de manera online sincrónica, donde los docentes participantes participaron activamente desarrollando importantes avances en sus propuestas de investigación en el marco del Diplomado.

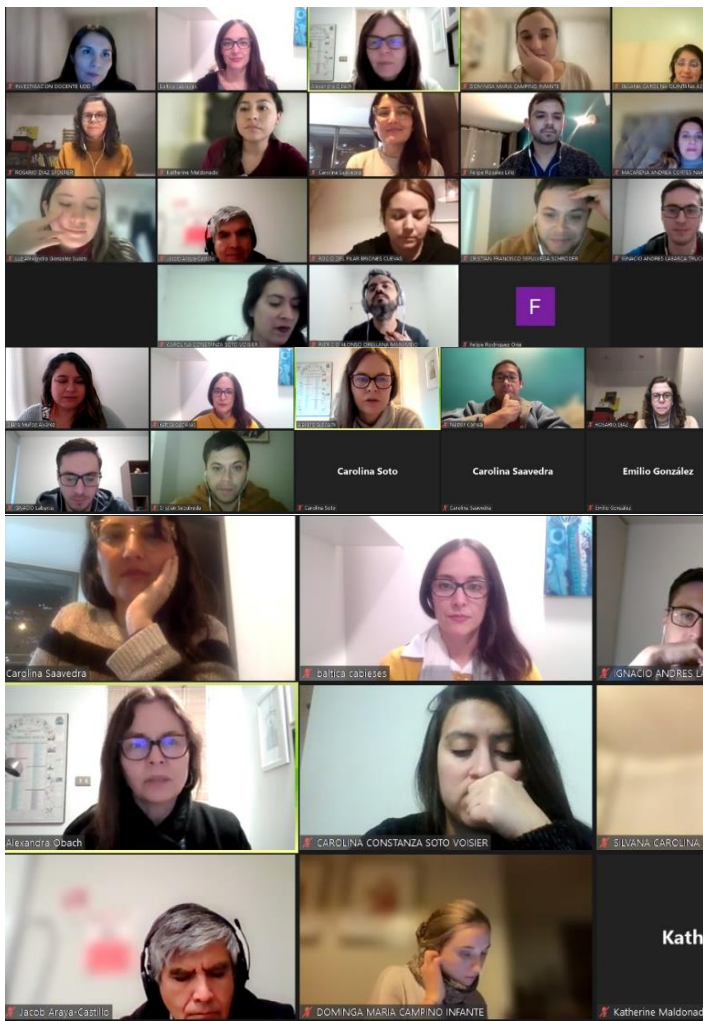

## Presentación de investigadora CeSGI en seminario de FEN UDD

El día jueves 8 de junio la investigadora del Centro de Salud Global Intercultural Báltica Cabieses participó en el seminario de la Facultad de Economía y Negocios de la Universidad del Desarrollo, donde presentó sobre el CeSGI, dio a conocer los proyectos de investigación en marcha y, además, presentó al equipo y las investigadoras asociadas al centro, explorando alternativas de colaboración con los investigadores de FEN UDD. La actividad se llevó a cabo de manera mixta, presencial y online.

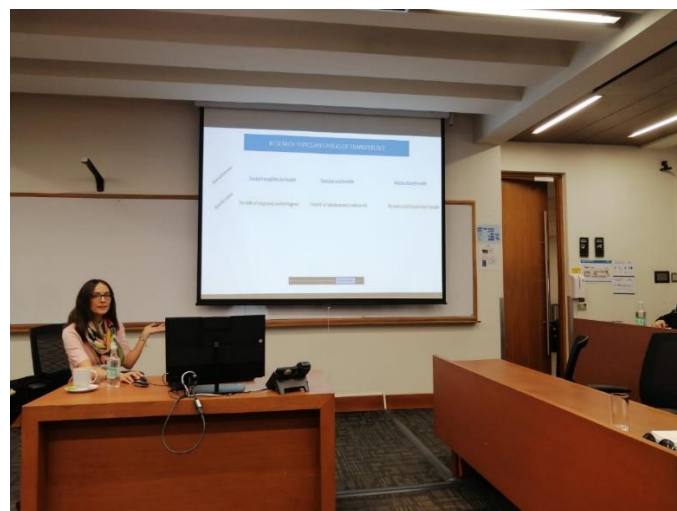

## Inicio trabajo PONT UDD en CeSGI

El día jueves 01 de junio se llevó a cabo la primera reunión de trabajo del equipo que conformará PONT UDD en el Centro de Salud Global Intercultural, liderado y guiado por la investigadora Carla Campaña. Se integraron 6 estudiantes de carreras de la salud de la Facultad de Medicina de la Universidad del Desarrollo, que participarán en diferentes proyectos de investigación en curso dentro del centro de investigación.



## Talleres Academia científica enfermería y PONT sobre metodologías de investigación

El día jueves 15 de junio se llevó a cabo el primer taller sobre investigación para las participantes de la Academia Científica de enfermería y PONT, organizado por la investigadora del Centro de Salud Global Intercultural Carla Campaña. En esta ocasión la investigadora de CeSGI Alexandra Obach realizó un taller introductorio sobre metodologías de investigación cualitativa. Participaron estudiantes de enfermería que conforman la ACE y de carreras de la salud pertenecientes al Programa PONT. El día jueves 29 de junio se llevó a cabo el segundo taller sobre metodologías cuantitativas a cargo de la investigadora Antonia Roberts.

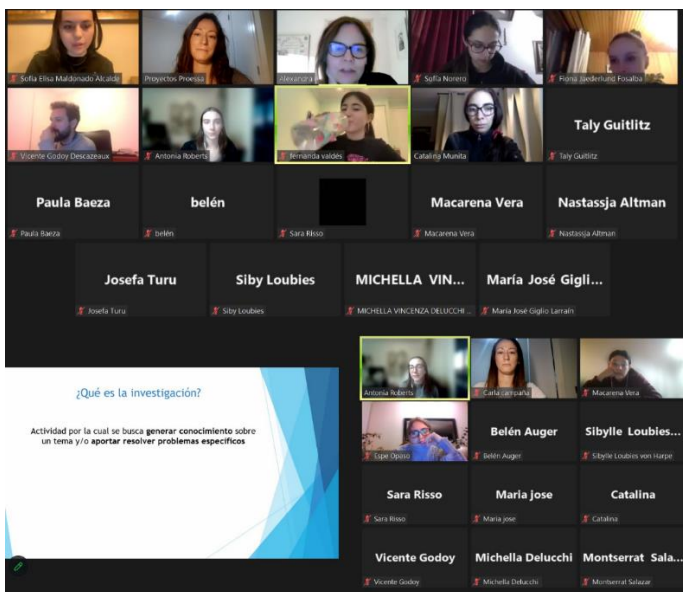

investigadoras Carla Campaña y Antonia Roberts. En esta oportunidad la investigadora de CeSGI Báltica Cabieses realizó el taller sobre Revisiones de literatura, con el propósito de que los estudiantes aprendan sobre realizar búsquedas de literatura científica y la sistematización de resultados. El día jueves 13 de julio se desarrolló el taller de capacitación “Lectura crítica y selección de artículos” dictado por la investigadora de CeSGI Alice Blukacz. Ambos talleres se realizaron a través de la plataforma zoom.

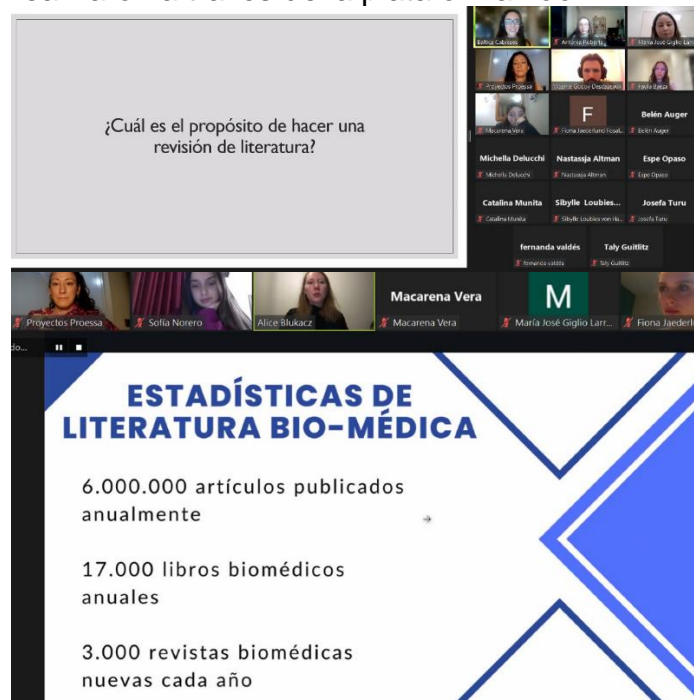

### Colaboración programa PIAAM en asignatura Trabajo Social PUC

El día lunes 03 de julio se realizó el cierre del curso “A+S” de la carrera de Trabajo Social de la Pontificia Universidad Católica de Chile, donde colaboró la coordinadora del Programa Interdisciplinario de Acogida y Atención a Migrantes (PIAAM) Antonia Roberts. Un grupo de estudiantes participó realizando material informativo y una plataforma de información a comunidad migrante en el marco de su práctica de la asignatura en el programa PIAAM y realizaron una presentación del trabajo desarrollado durante el semestre donde Antonia participó como evaluadora.



### Talleres capacitación estudiantes PONT

El día jueves 10 de agosto se llevó a cabo el taller de Transcripciones e introducción a análisis de información cualitativa dirigida a estudiantes que participan del programa PONT. La actividad fue organizada por Carla Campaña del Centro de Salud Global Intercultural y el taller fue dictado por la docente Eliana Correa. El objetivo fue capacitar a las estudiantes para realizar trabajo de transcripción y análisis de entrevistas en proyectos de investigación en curso.



### Talleres capacitación estudiantes PONT y ACE

El día jueves 06 de julio se desarrolló un nuevo taller de capacitación dirigido a estudiantes de la Academia Científica de Enfermería y PONT por parte del Centro de Salud Global Intercultural organizado por las

## Participación de investigadoras CESGI en Seminario sobre estrategias de cuidado integral centrado en las personas

El día martes 29 de agosto se llevó a cabo la actividad de seminario cerrado sobre Estrategias de cuidado integral y centrado en las personas organizado por Ues por el territorio, una red de universidades a lo largo de todo el país. Las investigadoras del Centro de Salud Global Intercultural Báltica Cabieses y Alejandra Carreño participan semanalmente representando a la universidad en esta red, y participaron dentro del seminario.



## Invitación a investigadora CESGI a formar parte de red internacional de enfermería

El día jueves 07 de septiembre se desarrolló la ceremonia de Investidura de Sigma Theta Tau International la sociedad honorífica internacional de enfermería. En esta oportunidad la investigadora y directora del Centro de Salud Global Intercultural Báltica Cabieses fue invitada a participar de esta sociedad en el Capítulo Alpha Beta Ómicron de Sigma – Nursing. Se trata de una distinción importante, ya que los miembros de la sociedad son invitados a participar de manera exclusiva, considerando exponentes internacionales de la enfermería y el cuidado. El año 2022 la directora de la Escuela de Enfermería de la Universidad del Desarrollo fue invitada a formar parte de esta sociedad.



## Taller de capacitación para estudiantes de ACE y PONT

El día jueves 07 de septiembre se llevó a cabo el taller de análisis cualitativo y codificación para estudiantes de PONT UDD que realizan su pasantía en el Centro de Salud Global Intercultural. LA capacitación fue realizada por las investigadoras Francisca Vezzani y Alejandra Oliva.

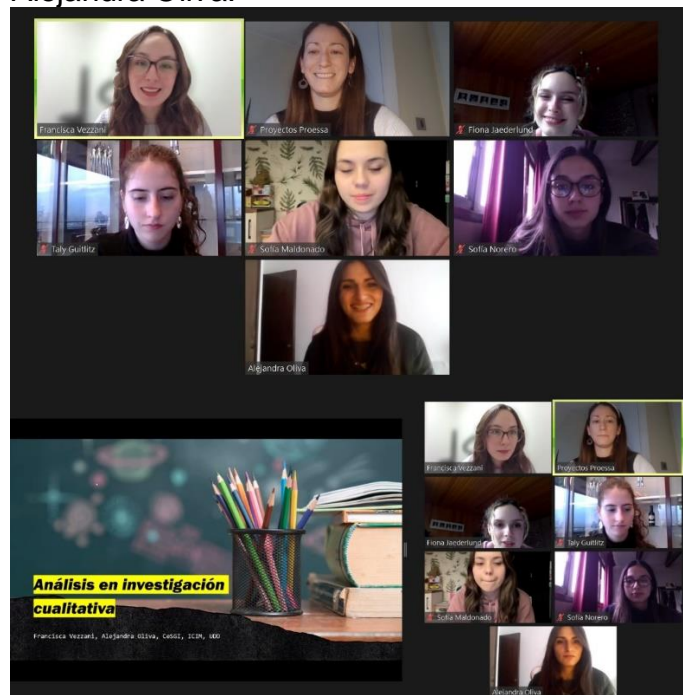

## Seminario internacional de estudiantes organizado por CESGI UDD y universidades internacionales

El día viernes 08 de septiembre se llevó a cabo el Seminario internacional "International healthcare students conference" organizado por el Centro de Salud Global Intercultural en colaboración con Tesside University (Inglaterra), Pontificia Universidad Católica (Chile) y University of Johannesburg (South África). EL seminario contó con tres mesas temáticas de presentación, donde estudiantes de pregrado e investigadores jóvenes presentaron sus trabajos de investigación. La mesa 1 se tituló "Poblaciones únicas" y presentaron estudiantes de pregrado de las diferentes universidades sobre proyectos de investigación relacionados a poblaciones

específicas como migrantes internacionales o comunidad LGBTIQ+. La segunda mesa se tituló “Condiciones crónicas” y estudiantes de pregrado presentaron sobre experiencias de atención de salud y tratamiento de diferentes condiciones crónicas de salud. En ambas mesas participaron estudiantes de la carrera de enfermería UDD presentando sus tesis de pregrado. La mesa tres se tituló “Investigadores jóvenes” donde estudiantes de postgrado (magíster y doctorado) presentaron resultados de sus proyectos de investigación, donde participaron las investigadoras de CESGI Francisca Vezzani, Eliana Correa y Paula Madrid presentando avances de sus tesis de magíster, y la investigadora y doctoranda Carla Campaña avances de su tesis doctoral. Se realizó una premiación a los mejores trabajos de cada mesa, donde en la mesa tres fue premiada la investigadora de CESGI Francisca Vezzani. El seminario se desarrolló de manera virtual a través de la plataforma zoom y se transmitió en vivo por YouTube, donde tuvo 150 visualizaciones en vivo y UDD TV. Puedes observar el seminario en el siguiente enlace: <https://www.youtube.com/watch?v=c3i4dWylWp8>

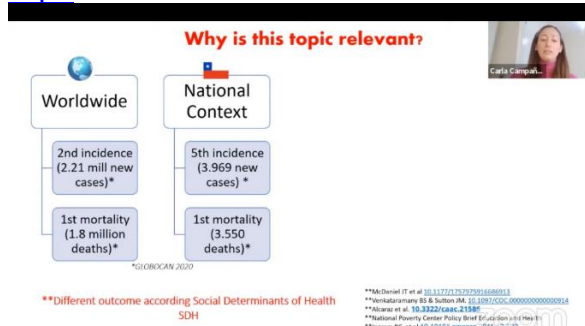

### Participación investigadora CESGI en publicación internacional con método Delphi

Se realizó la publicación del artículo “A multinational Delphi consensus to end the COVID-19 public health threat” en la revista

Nature, una colaboración internacional de 300 autores de todo el mundo a través del método de consenso Delphi, donde participó como coautora la investigadora del Centro de Salud Global Intercultural Báltica Cabieses. Puedes revisar el artículo en el siguiente enlace: <https://nature.altmetric.com/details/138006212#score>

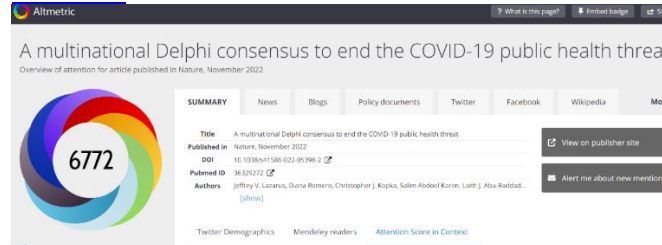

### Investigadora CESGI realiza clase para magíster bioética

El día sábado 09 de septiembre la investigadora del Centro de Salud Global Intercultural Báltica Cabieses realizó una clase para estudiantes del magíster de Bioética de la Universidad del Desarrollo. La clase se tituló “Una introducción a determinantes sociales de la salud” y participaron estudiantes de diferentes disciplinas que se encuentran cursando el magíster.



### Participación investigadora CESGI programa radial

El día jueves 05 de octubre la investigadora del Centro de Salud Global Intercultural Alexandra Obach participó del Programa Chile Público en Radio Agricultura. La entrevista en el programa a la investigadora se realizó en el marco de su participación en el Octavo Foto Latinoamericano de Calidad y Seguridad en Salud, evolucionando hacia la salud del futuro, organizado por Clínica Alemana con la Colaboración del Institute for Healthcare Improvement y Albert Einstein Foundation. En este contexto la investigadora habló sobre vulnerabilidad en poblaciones diversas del

Chile actual.



### Participación de investigadoras CESGI en desafío Semana i

Los días 11, 12 y 13 de octubre se desarrolló la Semana i en la Universidad del Desarrollo, donde estudiantes de primer y segundo año participaron de diversos desafíos de innovación. En el marco de esta actividad las investigadoras del Centro de Salud Global Intercultural Carla Campaña, Francisca Vezzani y Antonia Roberts participaron como docentes con el Desafío “La voz de los cuidadores de personas con cáncer” que buscó visibilizar el rol de los y las cuidadores/as de personas con cáncer en el país. En el desafío las y los estudiantes propusieron herramientas que contribuyeran a identificar y satisfacer las necesidades de cuidadores de personas con cáncer. Participaron 25 estudiantes de diferentes carreras de la universidad.



### Participación investigadora CESGI en entrevista en Radio Universidad de Chile

El día jueves 12 de octubre la investigadora del Centro de Salud Global Intercultural Alexandra Obach participó en una entrevista en el Programa radial OH! Citoyens de la Universidad de Chile. A puertas del octavo foro Latinoamericano de calidad y seguridad en salud la investigadora habló sobre la relación entre los fenómenos poblacionales, el acceso a la salud pública y sus aristas en el

país. Puedes escuchar el programa nuevamente en el siguiente enlace: [https://www.youtube.com/watch?v=wNOHF6Q\\_8-g](https://www.youtube.com/watch?v=wNOHF6Q_8-g)

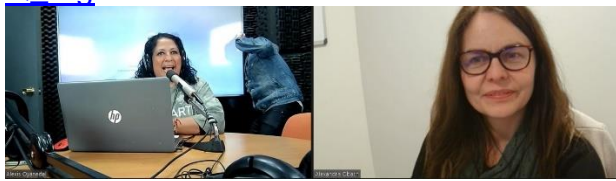

## Participación investigadoras CESGI en Foro Clínica Alemana de Santiago

Los días martes 17 y miércoles 18 de octubre se desarrolló el 8vo Foro Latinoamericano sobre Calidad y Seguridad en Salud organizado por Clínica Alemana de Santiago y el Institute for Healthcare Improvement, el evento se desarrolló de manera presencial en el Hotel W de Santiago y contó con la presencia de 1.700 asistentes. Las investigadoras del Centro de Salud Global Intercultural Báltica Cabieses y Alexandra Obach participaron como expositoras en el evento, donde el tema central fue “Evolucionando hacia la salud del futuro”. El día martes a las 10:00 horas la investigadora Alexandra Obach realizó la presentación “Equidad, género, poblaciones en riesgo y migraciones” en el salón Great Room 3 “Equidad”. El día miércoles 18 de octubre la investigadora Báltica Cabieses realizó la presentación “Trayectorias terapéuticas: La voz ciudadana en salud”.



## Aparición de estudio e investigadora CESGI en medios

El día jueves 02 de noviembre se publicó la noticia “Carga laboral y demoras en sistema de salud, entre ellas: Las brechas y barreras que complican a jóvenes con cáncer de mama” en el diario El Mercurio. En la noticia se discuten resultados del estudio elaborado por el equipo del Centro de Salud Global Intercultural “Develando necesidades y brechas percibidas de acceso a tratamiento en mujeres jóvenes que viven con cáncer de mama en Chile”. En la noticia entrevistan a la directora ejecutiva de CESGI y autora del proyecto Alexandra Obach, quién explica los principales hallazgos y los desafíos en la detección temprana de cáncer de mama en mujeres jóvenes y las brechas que enfrentan.

Carga laboral y demoras en sistema de salud, entre ellas:

## Las brechas y barreras que complican a jóvenes con cáncer de mama

Estudio de la U. del Desarrollo analiza las dificultades que enfrentan las pacientes menores de 40 años.

FERNANDA ARIAS

El cáncer de mama entre las menores de 40 años está invisibilizado, ya que el sistema de salud tiende a priorizar la promoción y la prevención de la enfermedad en quienes superan dicha edad.

Es una de las conclusiones a las que llegó un estudio del Centro de Salud Global Intercultural (CESGI), parte del Instituto de Ciencias e Innovación en Medicina (ICIM), de la U. del Desarrollo.

Se trata del documento “Develando necesidades y brechas percibidas de acceso a tratamiento en mujeres jóvenes que viven con cáncer de mama en Chile”, el cual confirma las brechas y necesidades que presenta la población femenina sub-40 que cursa las cuatro fases de su trayectoria terapéutica.

El informe contempló entrevistas a 50 participantes, entre ellas pacientes, profesionales de la salud y líderes de la sociedad civil.

“Cuando las mujeres acuden por algún síntoma o ven alguna modificación en sus mamas, no siempre son atendidas por el sistema de salud como corresponde, ya que, por su edad, se tiende a asociar dichos síntomas a otras patologías o a otras morbilidades”, comenta Alexandra Obach, directora ejecutiva e investigadora CESGI.

El estudio aborda las complicaciones que existen en las diferentes fases del cáncer de mama: por ejemplo, en la primera de ellas (única de la trayectoria), se identifica un importante retraso en el acceso al sistema de salud. Uno de los motivos es que las mujeres no acuden ante síntomas o signos, debido a la carga laboral y/o por el tiempo dedicado al cuidado de otros.



Los especialistas remarcan que el diagnóstico precoz es clave para la sobrevivencia de las pacientes.

“Una vez que son identificadas con cáncer de mama, lo viven de manera muy diferente a las mujeres sobre los 40 años. Por lo general, están laboralmente muy activas y también en una edad reproductiva, y tener un cáncer de mama las afecta”, agrega Obach.

En la fase de tratamiento, el estudio señala que en las mujeres jóvenes, los tratamientos pueden ser más agresivos debido a la naturaleza del cáncer de mama en este grupo etario, pero remarca que “en Chile, las terapias más recientes y efectivas no están siempre disponibles en el sistema de salud, habiendo mayor disponibilidad de estas en el sistema privado que el público, lo cual está sujeto a la capacidad de pago de la paciente”. Además, se señala que

“la fase de tratamiento es más rápida en el sistema privado en comparación con el público. La falta de recursos, como máquinas de radioterapia y profesionales de la salud, constituye una barrera en este último sistema”.

“Lo que presentamos no es una opinión ni de nosotras ni de un equipo de investigación en particular, ni una visión ideológica respecto del cáncer. Son resultados desde la voz de las personas que lo han vivido”, dice Báltica Cabieses, directora ejecutiva e investigadora del CESGI.

Respecto de las conclusiones y la visión global, el informe señala que las áreas a mejorar son “la coordinación entre divisiones del Minsal y niveles de la red de salud pública, ya que el sistema está sobrepasado”, además de

generar estrategias específicas para mujeres jóvenes y mejor gestión de recursos. También indica que se necesita “una atención integral, información comprensible, trato empático y participación de los familiares en el proceso de enfermedad”. Se considera relevante reducir los tiempos de espera en el proceso de diagnóstico y tratamiento, así como la detección precoz y la educación sobre el autocuidado.

“Hay una invisibilización histórica de las temáticas de la salud exclusiva de la mujer (...) El género es un determinante de salud social que no siempre está incluido en la formación de profesionales de salud, lo que conlleva un trato desigual” y una subestimación de las dolencias de la mujer”, postula María Soledad Valdeol, jefe del área mujeres, derechos sexuales y reproductivos del Ministerio de la Mujer.

**PROPORCIÓN**  
11,6 muertes por 100 mil mujeres registra el cáncer de mama.

## Taller para estudiantes de Academia Científica Enfermería y PONT UDD

El día jueves 02 noviembre se llevó a cabo el taller “Cómo escribir un artículo científico” realizado por la investigadora del Centro de Salud Global Intercultural Alice Blukacz, dirigido a estudiantes de la Academia Científica de Enfermería y estudiantes de la pasantía PONT. En esta capacitación se enseñaron recomendaciones sobre como estructurar la escritura de un artículo científico, considerando el uso de otras referencias bibliográficas y resultados propios de investigaciones.

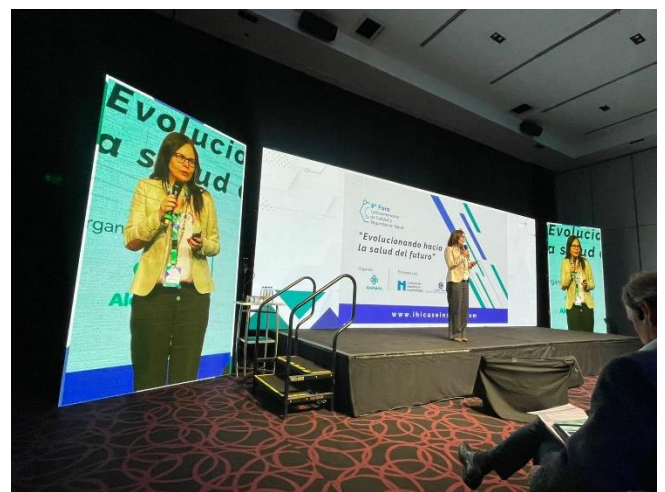
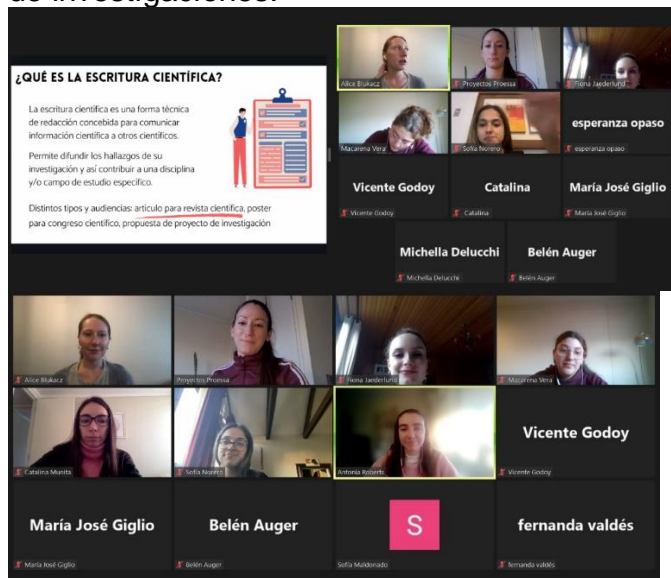

## Presentación libro investigadora CESGI

El día viernes 03 de noviembre la investigadora del Centro de Salud Global Intercultural Alejandra Carreño fue invitada a la Universidad de Tarapacá a presentar su libro “Almas andariegas: Etnografías del poder, la memoria y la salud entre aymaras del norte de Chile” realizado con los hallazgos de su tesis doctoral, en el marco del magíster de Antropología de la misma universidad. La presentación llevó el nombre de Almas andariegas: salud mental y pueblos andinos y resumió algunos hallazgos respecto a los desafíos del abordaje de la salud mental y pueblos originarios en el norte del país.





### Participación investigadora CESGI en Congreso ISPOR en Dinamarca

Entre los días 12 y 15 de noviembre se llevó a cabo el Congreso internacional ISPOR Europe 2023 que este año tuvo su sede en Copenhague, Dinamarca. La investigadora del Centro de Salud Global Intercultural y doctoranda de Ciencias e Innovación Carla Campaña participó de manera presencial del congreso, presentando los póster “Uncovering the influence of smoking on health care processes for adult lung cancer patients in Chile from a multi perspective qualitative study” de las autoras Carla Campaña, Báltica Cabieses, Alexandra Obach, Francisca Vezzani y Manuel Espinoza; y “How to achieve comprehensive care for breast cancer? Challenges in Chile from the voice of patients” de las mismas autoras. También se presentó el póster “Perceived barriers to HIV prevention and detection among adolescents and Young people, according to civil organization leaders and health professionals in Chile” de Sabrita Chandía, Alexandra Obach, Michelle Sadler y Carla Campaña. Y el póster “Intercultural approach and knowledge of migrant health policy in healthcare teams and migrants in Chile” de las autoras Báltica Cabieses, Marcela Oyarte, Alice Blukacz y Carla Campaña. El tercer día se presentó el póster “Opportunities for improving healthcare for migrant populations, as identified by healthcare teams in various regions of Chile” de las autoras Báltica Cabieses, Alexandra Obach, Alice Blukacz y Carla Campaña. Y el póster “Type 1 diabetes mellitus (T1DM) in juvenile and adult patients from public and private healthcare systems in Chile: Unveiling the patient journey within the framework of the Ricarte Soto Law” de las autoras Alexandra Obach, Báltica Cabieses, Paula Madrid, Alejandra Oliva, Carla Campaña y Daniel Paredes.

### Visita de hospital internacional y colaboración con CESGI

El día miércoles 25 de octubre se realizó una reunión colaborativa entre el Centro de Salud Global Intercultural (CESGI) y el Philadelphia Children's Hospital (CHOP), hospital pediátrico de excelencia, sin fines de lucro en EEUU que tiene un convenio con la Universidad del Desarrollo y la Clínica Alemana, liderado por Susana Dorr y Andrés Maturana. Vinieron de visita Nancy Etzel, enfermera, directora de educación global, el Dr. James Callahan, médico pediatra, director médico de educación global y el Dr. Stephen Ludwig, también médico pediatra y especialista en tema de abuso infantil, también es profesor emérito de la UDD. En el marco de su visita a Chile, se reunieron con distintos centros del ICIM para conocer nuestro trabajo y ver posibilidades de colaboración en investigación, tenían especial interés en conocer CeSGI por su perspectiva social. Se realizó una reunión donde participaron las investigadoras de CESGI Báltica Cabieses y Alice Blukacz que realizó una presentación sobre el centro, además estuvo Andrés Klein, Paula Muñoz, Juan Francisco Calderón, Cecilia Poli. Posteriormente el equipo de CESGI se reunió con equipo de CHOP para explorar vínculos y posibles colaboraciones.





**Visita internacional de académica de UCL**  
 El día miércoles 15 de noviembre visitó las dependencias del Instituto de Ciencias e Innovación en Medicina la destacada psiquiatra, académica, directora del Centro de Salud Mental de University College of London, UK Dra Helen Killaspy, Profesora de Epidemiología Clínica y Rehabilitación Psiquiátrica. La Dra. Killaspy es experta en Recovery y en Servicios para personas con necesidades complejas de salud mental por enfermedades psiquiátricas severas, requirentes de cuidado sociosanitario y/o residencial prolongado o permanente. En su visita se reunió con el equipo del Centro de Salud Global Intercultural y exploraron posibles colaboraciones en investigación. Se realizó una presentación sobre CESGI y su trabajo.





### **Participación equipo CESGI en Feria Científica ICIM UDD**

El día jueves 16 de noviembre se llevó a cabo la Feria Científica del Instituto de Ciencias e Innovación en Medicina, donde se expusieron trabajos científicos en formato póster de académicos, estudiantes de pre y post grado de la universidad. El evento se desarrolló en el patio de aulas del edificio G y contó con una amplia asistencia. En esta instancia participaron investigadoras del Centro de Salud Global Intercultural y estudiantes de la Academia Científica de Enfermería y el programa PONT. Las investigadoras de CESGI Alexandra Obach, Antonia Roberts, Andrea Ortega y las colaboradoras Nicol Bartel y Karin Miethe presentaron el póster “Sistematización entorno a la perspectiva de bienestar en dos colegios de Santiago: Estudio cualitativo etnográfico”. Las investigadoras Báltica Cabieses, Alexandra Obach, Alice Blukacz Paola Vásquez, Carla Campaña, Catalina Huerta y Yanara Berman presentaron el trabajo “Cobertura de vacunación en Chile desde una perspectiva de determinantes sociales de la salud”. Las investigadoras Francisca Vezzani, Báltica Cabieses y Alexandra Obach presentaron el trabajo “Jóvenes con cáncer de mama en Chile a lo largo de sus trayectorias terapéuticas”. Las investigadoras Báltica Cabieses, Alexandra Obach, Andrea Ortega y Alice Blukacz presentaron el póster “Nutrición, salud y migración: ¿Qué sabemos de la nutrición de NNA migrantes en Chile?”. Y las

investigadoras Antonia Roberts, Paula Madrid y Báltica Cabieses presentaron el trabajo “Innovación en atención en salud: Programa interdisciplinario de atención y acogida a migrantes internacionales”

En segundo lugar, los estudiantes de la Academia Científica de Enfermería publicaron los siguientes trabajos científicos:

- “Revisión bibliográfica sobre las experiencias con consejería genética” de las autoras Belén Auger, María José Giglio, Sibylle Loubies y Antonia Roberts.
- “Mujeres jóvenes con cáncer de mama en distintos momentos de la enfermedad: una revisión bibliográfica” de los autores Vicente Godoy, Catalina Munita, Esperanza Opazo, Macarena Vera y Antonia Roberts.

Finalmente, los estudiantes del programa PONT que realizan su pasantía con CESGI presentaron los trabajos:

- “Rol de cuidadores de pacientes con cáncer: una revisión narrativa” de las autoras Fernanda Valdés Antonia Roberts y Carla Campaña
- “Cuidadores secundarios de pacientes con cáncer de mama y pulmón en Chile, un estudio cualitativo” de las autoras Fiona Jaederlund, Sofía Norero, Sofía Maldonado, Taly Guitlitz y Carla Campaña.

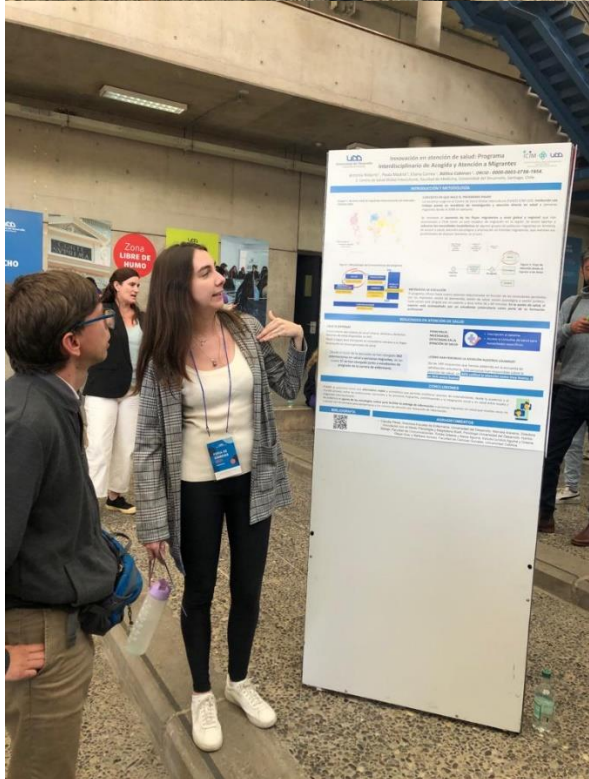
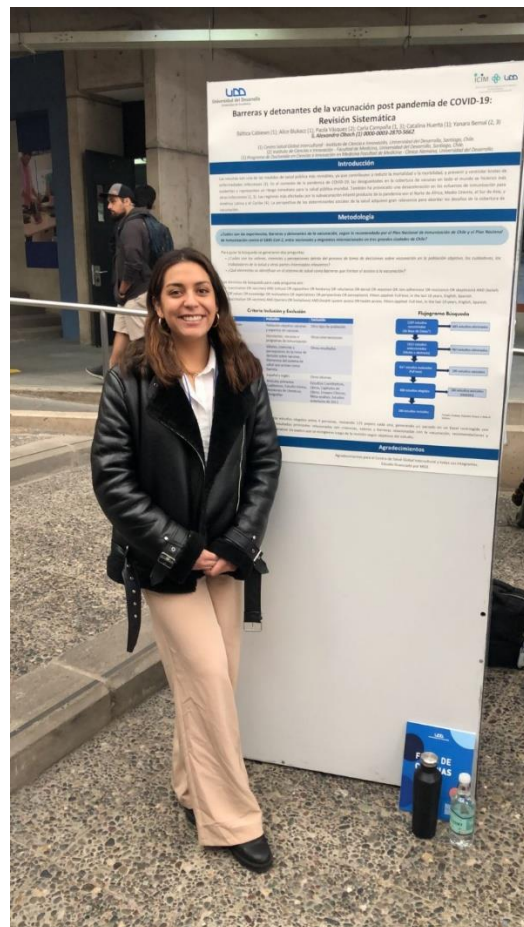



### Participación de investigadora CESGI en conferencia Teorías del todo

El día jueves 16 de noviembre se llevó a cabo la primera Conferencia anual "Exponencial" organizada por la Universidad del Desarrollo cuyo tema central fue "teorías del todo". El objetivo del evento fue fomentar el diálogo y colaboración, promoviendo la difusión del conocimiento de manera más integral conectando diversas miradas del conocimiento humano. Durante la mañana se llevaron a cabo diferentes exposiciones de académicos nacionales e internacionales. Durante la tarde se llevó a cabo un panel donde se reflexionó y comentó sobre las presentaciones, moderado por Klaus Schmit-Hebbel, académico de la universidad y participaron como panelistas la investigadora y directora del Centro de Salud Global Intercultural Báltica Cabieses junto con Álvaro Fischer, Sylvia Eyzaguirre y Felipe Schwember. El evento se llevó a cabo de manera presencial en el aula magna de la universidad.



### Aparición directora CESGI en medios

El día martes 28 de noviembre se publicó en el diario El Mercurio la noticia "El impacto de la migración sería un factor determinante: La dispar realidad de la natalidad a lo largo de Chile: Arica, Tarapacá y O'Higgins muestran menores caídas". En la noticia se realiza una entrevista a la investigadora del Centro de Salud Global Intercultural Báltica Cabieses quién habla sobre la atención de embarazos y partos a mujeres migrantes internacionales y como estas atenciones han aumentado en esta población en comparación con población nacional.



## Participación de investigadora CESGI en Congreso estudiantes investigadores

El día jueves 30 de noviembre la investigadora y directora del Centro de Salud Global Intercultural Báltica Cabieses participó del Congreso de Estudiantes Investigadores de la Universidad de Talca, donde realizó la presentación “investigación multi-métodos en salud: El caso del Centro de Salud Global Intercultural” donde compartió la experiencia del trabajo de CESGI de investigación multimétodos con poblaciones diversas.



# LOGROS EN DOCENCIA 2023

# Logros en docencia pregrado

## Coordinación y participación de cursos de pregrado

Los miembros del equipo participan y/o coordinan los siguientes cursos mínimos de la malla curricular de pregrado de la carrera de Enfermería UDD Santiago:

1. Participación Curso Diseño de proyecto de investigación, quinto año de enfermería
2. Participación Curso Investigación cualitativa y cuantitativa, cuarto año de enfermería
3. Tutoría de Tesis de pregrado en curso Investigación aplicada en salud, quinto año enfermería
4. Participación Defensa Oral y Escrita de Tesis, quinto año de enfermería
5. Participación curso Fundamentos Socio antropológicos de la Salud, tercer año carrera Enfermería

## Grupos tesis 2023

GRUPO	NOMBRES	CORREO	TUTOR(A) TESIS	PROYECTO TESIS
1	FLORENCIA JESUS BURGOS VIVANCO	<a href="mailto:fburgosv@udd.cl">fburgosv@udd.cl</a>	Alice Blukacz (a.blukacz@udd.cl)	Barreras y facilitadores percibidos por profesionales de enfermería a nivel hospitalario para el cumplimiento de los parámetros nacionales de calidad de cuidados de enfermería en Santiago de Chile durante el 2023 - 2024
	MARIA FLORENCIA CAUSSADE SOTOMAYOR	<a href="mailto:mcaussades@udd.cl">mcaussades@udd.cl</a>		
	AMANDA CAROLINA HOLA GONZALEZ	<a href="mailto:aholag@udd.cl">aholag@udd.cl</a>		
	FRANCISCA ANTONIA MAASS MATUS	<a href="mailto:frmaassm@udd.cl">frmaassm@udd.cl</a>		
	TRINIDAD IGNACIA PAVISIC VELIZ	<a href="mailto:tpavisicv@udd.cl">tpavisicv@udd.cl</a>		
2	CARMEN ESPARZA GÓMEZ	<a href="mailto:cesparzag@udd.cl">cesparzag@udd.cl</a>	Wilson Albornoz (w.albornoz@udd.cl)	Calidad de Vida en estudiantes de Enfermería de tercero y cuarto año de una universidad privada de la Región Metropolitana en el año 2024
	MARIA IGNACIA MUSALEM ALVAREZ	<a href="mailto:mmusalema@udd.cl">mmusalema@udd.cl</a>		
	CONTANZA PARADA TAPIA	<a href="mailto:cparadat@udd.cl">cparadat@udd.cl</a>		
	MARIA JOSE OJEDA SALINAS	<a href="mailto:maojedas@udd.cl">maojedas@udd.cl</a>		
3	MARIA JOSE ARANDA JIMENEZ	<a href="mailto:marandaj@udd.cl">marandaj@udd.cl</a>	Enrique Díaz (enrique.diaz@udd.cl)	Estudio acerca del nivel de conocimiento sobre la maniobra de RCP en los trabajadores de una universidad privada de Santiago.
	ANGELA CABEZON BASCUÑAN	<a href="mailto:ancabezomb@udd.cl">ancabezomb@udd.cl</a>		
	ANTONIA PAZ FERRADA CORNEJO	<a href="mailto:aferradac@udd.cl">aferradac@udd.cl</a>		
	ISABELLA ANTONIA MAGINI LATHROP	<a href="mailto:imaginil@udd.cl">imaginil@udd.cl</a>		
	JAVIERA ANDREA MAHAVE TAPIA	<a href="mailto:jmahavet@udd.cl">jmahavet@udd.cl</a>		
4	MAKARENA ANTONIA ARELLANO VARGAS	<a href="mailto:marellanov@udd.cl">marellanov@udd.cl</a>	Alexandra Obach (aobach@udd.cl)	Experiencias de cuidadores sobre el manejo frente a infecciones respiratorias agudas en lactantes
	VALENTINA IGNACIA CANELO LEON	<a href="mailto:vcanelol@udd.cl">vcanelol@udd.cl</a>		
	MARIA IGNACIA ELGUETA MOYA	<a href="mailto:maelguetam@udd.cl">maelguetam@udd.cl</a>		
	KATHERINA MINAEFF	<a href="mailto:kminaeffs@udd.cl">kminaeffs@udd.cl</a>		

	SADE			de la RM durante el 2024
	RAFAELA SAIEG MORICE	<a href="mailto:rsaiegm@udd.cl">rsaiegm@udd.cl</a>		
5	MARTINA JESUS CABRERA PALAZUELOS	<a href="mailto:macabrera@udd.cl">macabrera@udd.cl</a>	Cynthia Vega (cynthia.vega@udd.cl)	Nivel de conocimiento sobre el cáncer de mama en mujeres de la comuna de San Ramón.
	FLORENCIA CONTRERAS PLACENCIO	<a href="mailto:fcontreras@udd.cl">fcontreras@udd.cl</a>		
	ANTONIA JOSEFINA GUERRA ARRATIA	<a href="mailto:anguerraa@udd.cl">anguerraa@udd.cl</a>		
	SOFIA ORYAN ORELLANA	<a href="mailto:soryano@udd.cl">soryano@udd.cl</a>		
	SOFIA ANTONIA SALAMANCA ANGULO	<a href="mailto:ssalamancaa@udd.cl">ssalamancaa@udd.cl</a>		
	PATRICIA ISIDORA ANSELMO PAREDES	<a href="mailto:panselmop@udd.cl">panselmop@udd.cl</a>		
6	ISIDORA BELEN ATENCIO YARUR	<a href="mailto:iatencioy@udd.cl">iatencioy@udd.cl</a>	Paula Madrid (mp.madrid@udd.cl)	Creencias sobre las enfermedades crónicas cardiovasculares en trabajadores de la construcción chilenos y hombres entre 30 y 50 años en una constructora de la Región Metropolitana, Chile.
	CATALINA INES CARMONA TOSTO	<a href="mailto:cacarmonat@udd.cl">cacarmonat@udd.cl</a>		
	ANTONIA EBEN FELL	<a href="mailto:aebenf@udd.cl">aebenf@udd.cl</a>		
	CATALINA MERCEDES ECHEVERRIA MIRANDA	<a href="mailto:cecheverriam@udd.cl">cecheverriam@udd.cl</a>		
	CAMILA FRANCISCA ARCHILES GUERRERO	<a href="mailto:carchiles@udd.cl">carchiles@udd.cl</a>		
7	AMELIA ALEJANDRA CASTAÑEDA PURATIC	<a href="mailto:acastanedap@udd.cl">acastanedap@udd.cl</a>	Antonia Roberts (a.roberts@udd.cl)	Barreras y facilitadores identificadas por el personal de salud en la atención de NNA con enfermedades poco frecuentes en NANEAS del Hospital Padre Hurtado
	MAITE SOL CORTES CARRASCO	<a href="mailto:maicortesc@udd.cl">maicortesc@udd.cl</a>		
	CATALINA ADRIANA CONTRERAS NAZAR	<a href="mailto:cacontrerasn@udd.cl">cacontrerasn@udd.cl</a>		
	ANTONIA NORAMBUENA ROJAS	<a href="mailto:anorambuenar@udd.cl">anorambuenar@udd.cl</a>		
	NATALIA JESUS SILVA PINEDA	<a href="mailto:nasilvap@udd.cl">nasilvap@udd.cl</a>		
	CATALINA FERNANDA LANDABUR DIAZ	<a href="mailto:clandaburd@udd.cl">clandaburd@udd.cl</a>		
	JAVIERA ESPERANZA MARTINEZ OSSANDON	<a href="mailto:jmartinezo@udd.cl">jmartinezo@udd.cl</a>		
	CAMILA ANDREA TORRES ESPINOZA	<a href="mailto:ctorrese@udd.cl">ctorrese@udd.cl</a>		
	CATALINA ISIDORA ELGUETA VIDELA	<a href="mailto:celguetav@udd.cl">celguetav@udd.cl</a>		
9	JAVIERA PAZ ESPINOZA FUENTES	<a href="mailto:jespinozaf@udd.cl">jespinozaf@udd.cl</a>	Tomás Inostroza (tomas.inostroza@udd.cl)	Experiencias por parte del profesional de enfermería al brindar un cuidado humanizado a pacientes adultos con intento suicida en hospitalización psiquiátrica
	DANA KAROLINA FASSBENDER ABARCA	<a href="mailto:dfassbendera@udd.cl">dfassbendera@udd.cl</a>		
	MARIANA JAVIERA SAAVEDRA MAGGI	<a href="mailto:mariasaavedram@udd.cl">mariasaavedram@udd.cl</a>		
	NICOLE MARCELA HISIS PRADES	<a href="mailto:nhisisp@udd.cl">nhisisp@udd.cl</a>		
10	SIMON PABLO ARAYA BEHRENS	<a href="mailto:siarayab@udd.cl">siarayab@udd.cl</a>	Francisca Vezzani (f.vezzani@udd.cl)	Perfil de gestores de casos desde la perspectiva del personal de salud del área oncológica en el SSMS
	JOSEFA IGNACIA DINAMARCA RIQUELME	<a href="mailto:jdinamarcar@udd.cl">jdinamarcar@udd.cl</a>		
	CAMILA IGNACIA POBLETE PINAUD	<a href="mailto:campobletep@udd.cl">campobletep@udd.cl</a>		
	CATALINA FRANCISCA VARGAS SANCHEZ	<a href="mailto:catvargass@udd.cl">catvargass@udd.cl</a>		
	ISIDORA VERGARA ROLOFF	<a href="mailto:isvergarar@udd.cl">isvergarar@udd.cl</a>		
	EILE ENNEUS BRANT ASTUDILLO	<a href="mailto:ebranta@udd.cl">ebranta@udd.cl</a>		Satisfacción usuaria y adopción

11	MARTINA MORRIS LAINEZ	<a href="mailto:mmorrisl@udd.cl">mmorrisl@udd.cl</a>	Jorge Contreras (jgcontreras@udd.cl)	tecnológica de las personas mayores a la telemedicina y telesalud en la atención primaria en la Región Metropolitana.
	ISIDORA AMERICA REYES VIERA	<a href="mailto:ireyesv@udd.cl">ireyesv@udd.cl</a>		
12	VICTORIA ALEJANDRA CARO TORO	<a href="mailto:vcarot@udd.cl">vcarot@udd.cl</a>	Jorge Balladares (j.balladares@udd.cl)	Hemodiálisis y el impacto en la calidad de vida en pacientes entre 30 y 60 años
	ISIDORA ESTER HERNANDEZ FUENTES	<a href="mailto:ihernandezf@udd.cl">ihernandezf@udd.cl</a>		
	CONSTANZA CAROLINA HERNANDEZ MUÑOZ	<a href="mailto:cohernandezm@udd.cl">cohernandezm@udd.cl</a>		
	THIARE CATALINA HERRERA ORTEGA	<a href="mailto:therrerao@udd.cl">therrerao@udd.cl</a>		
	MARIA JOSE YAÑEZ GONZALEZ	<a href="mailto:mariyanezg@udd.cl">mariyanezg@udd.cl</a>		
13	SOFIA ANTONIA OLAVARRIA MARTIN	<a href="mailto:solavarriam@udd.cl">solavarriam@udd.cl</a>	Alejandra Carreño (a.carreno@udd.cl)	Experiencias del consumo automedicado de psicoestimulantes en estudiantes de Enfermería de la Universidad del Desarrollo durante el primer semestre del 2024
	CATALINA XIMENA REYNE ARECHETA	<a href="mailto:creynea@udd.cl">creynea@udd.cl</a>		
	JOSEFINA IGNACIA SALGADO ROJO	<a href="mailto:jsalgador@udd.cl">jsalgador@udd.cl</a>		
	JAVIERA PAZ SANTIBAÑEZ ENCINA	<a href="mailto:jsantibaneze@udd.cl">jsantibaneze@udd.cl</a>		
	MILENE VALENTINA NAMBRARD ESPARZA	<a href="mailto:mnambrarde@udd.cl">mnambrarde@udd.cl</a>		
14	KAFA LAURA HELOUE CUCHE	<a href="mailto:khelouec@udd.cl">khelouec@udd.cl</a>	Marcelo Ovalle (marceloovalle@udd.cl)	Trayectoria Terapéutica del Adulto Mayor con Hipoacusia en APS de la Región Metropolitana, año 2024
	VICTORIA SOFIA LESLYE ROSSI	<a href="mailto:vleslyer@udd.cl">vleslyer@udd.cl</a>		
	KATHALINA LIZBETH NAVARRETE SALINAS	<a href="mailto:knavarretes@udd.cl">knavarretes@udd.cl</a>		
	MIGUEL EDUARDO OLMEDO DIAZ	<a href="mailto:molmedod@udd.cl">molmedod@udd.cl</a>		
15	MARTINA RAYEN DE LOS ANGELES CARMONA SILVA	<a href="mailto:acarmonas@udd.cl">acarmonas@udd.cl</a>	Marcelo Ovalle/Vivian Aedo (marceloovalle@udd.cl/vaedo@udd.cl)	Experiencia de los profesionales de salud respecto a la implementación de la Hospitalización Domiciliaria en un Hospital Público en Santiago de Chile durante el periodo 2023-2024.
	ZOE HANTKE TORRES	<a href="mailto:zhantke@udd.cl">zhantke@udd.cl</a>		
	FRANCISCA JAVIERA ORELLANA DÍAZ	<a href="mailto:forellanad@udd.cl">forellanad@udd.cl</a>		
	VALENTINA ESPERANZA JORQUERA GARCÉS	<a href="mailto:vjorquerag@udd.cl">vjorquerag@udd.cl</a>		
	SEBASTIÁN IGNACIO VIDAL CHACANA	<a href="mailto:sevidal@udd.cl">sevidal@udd.cl</a>		

## Programa Pont UDD

Son estudiantes seleccionados entre todas las carreras de la Facultad de Medicina. Es una iniciativa que nace de los propios alumnos y se ha extendido a programas de investigación de toda la facultad.

Este año 2023 participaron 6 voluntarias pertenecientes a la carrera de medicina y enfermería, los cuales participaron en el desarrollo de revisiones bibliográficas asociadas al estudio del Programa de Estudios Sociales en Salud sobre trayectorias terapéuticas de pacientes con diabetes juvenil.

### Coordinadora PONT 2023

Carla Campaña.

### Estudiantes que conformaron PONT UDD 2022

Nombre	Carrera	Año
Sofía Norero	Medicina	4to
Sofía Maldonado	Medicina	4to
Fiona Jaederlund	Medicina	2do
Taly Guitlitz	Medicina	2do
Fernanda Valdés	Medicina	2do

### Actividades realizadas

FECHA	Horario	ACTIVIDAD
01-jun	18:30	Bienvenida/inicio
15-jun	18:00	Taller introducción a metodología cualitativa
06-jul	18:30	Taller revisión bibliográfica
13-jul	18:30	Taller lectura crítica y selección de artículos (cuanti y cuali)
03-ago	Todo	Entrega Tarea Revisión de literatura
10-ago	18:30	Taller transcripciones
24-ago	Todo	Entrega transcripciones
03-ago	18:30	Taller pregunta de investigación, ecuación de búsqueda, uso de Rayyan
31-ago	Todo	Entrega de selección de artículos según título y abstract
07-sept	18:30	Taller codificación y análisis
28-sept	18:30	Revisión codificación
14-sept	18:30	Distribución artículos lectura completa

Octubre		Feria de ciencias
02-nov	18:30	Taller escritura científica
Nov		Presentación feria UDD
Nov- Diciembre	Todo	Escritura artículo revista confluencia
16-nov	18:30	Revisión avances escritura
30-nov	18:30	Revisión avances escritura
14-dic	18:30	Revisión avances escritura

## Academia Científica de Enfermería (ACE)

Este año 2023 en la academia de enfermería tuvieron la oportunidad de participar estudiantes de la carrera de enfermería y un ayudante estudiantil: Vicente Godoy (2do año) y María José Giglio (4to año). La coordinadora y docente de la ACE desde CeSGI fue Antonia Roberts.

### Alumnos que conformaron ACE UDD 2023

Nombre	Carrera	Año
Catalina Munita	Enfermería	1ero
Belén Auger	Enfermería	2do
Esperanza Opaso	Enfermería	3ero
Macarena Vera	Enfermería	3ero
Tannia Aguilera	Enfermería	3ero
Michella Delucchi	Enfermería	4to
Sibylle Loubies	Enfermería	5to

### Coordinadora ACE 2023

Antonia Roberts

### Trabajo Academia Científica Enfermería

Se realizaron talleres de capacitación con diversos investigadores del equipo CeSGI para brindar herramientas de utilidad para la investigación en salud, tales como diseño de infografías, metodología de investigación con profundización en cualitativa, revisiones de literatura, entre otras temáticas que facilitarían su inmersión a la investigación. A partir de los proyectos en curso, se realizaron actividades para aplicar los conocimientos adquiridos en los talleres y reflexionar sobre la experiencia de investigación en pacientes durante su trayecto formativo. Para esto, se generaron subgrupos con el fin de crear productos concretos relacionados con temáticas abordadas en proyectos en curso, tales como enfermedades raras y cáncer de mama. Entre estos se destacan

transcripciones de entrevistas que sirvieron de insumo para el análisis cualitativo de los proyectos, además de desarrollar revisiones de literatura enfocadas en los temas trabajados en cada proyecto. Esta profundización dio paso al aprendizaje de escritura de artículo científico de forma colaborativa. Por último, de forma paralela los voluntarios diseñaron infografías sobre aspectos básicos y aplicaciones de la investigación para difundir en la comunidad académica.

# Docencia postgrado

## Diplomado Desafíos en el abordaje integral de la salud de migrantes en Chile

### 1. Descripción.

El presente diplomado desarrolla competencias avanzadas teóricas, actitudinales y prácticas en torno al proceso migratorio internacional y su estrecha relación con salud poblacional. Considera su complejidad y multidimensionalidad en aspectos tales como Sociedad y Cultura, Derechos Humanos, Determinantes Sociales de la Salud, Globalización, Interculturalidad, Género y Políticas Públicas, entre otros. Al mismo tiempo, entrega herramientas concretas para el diseño y evaluación de intervenciones en salud que promuevan el bienestar, la integración y el respeto a la diversidad de la población migrante internacional, con foco en áreas de salud prioritarias para el país y la región.

### 2. Objetivos.

#### Objetivo general:

Capacitar a profesionales de salud y afines, de distintos sectores productivos del país, en torno a los desafíos actuales para un abordaje integral de la salud de personas migrantes internacionales en el mundo, la región de Latinoamérica y Chile.

#### Objetivos específicos:

- a) Analizar el fenómeno de migración internacional como proceso humano global, dinámico, multidimensional y complejo; y discutir sus efectos en salud poblacional en el mundo, la región y nuestro país.
- b) Comprender la relación entre migración internacional y salud poblacional desde el enfoque de la epidemiología social, incluyendo dimensiones y desafíos de cobertura universal y curso de vida, en población migrante internacional general y en grupos específicos.
- c) Comprender el desarrollo histórico y conceptual de la noción de interculturalidad en salud, conociendo su aplicación a la salud de personas migrantes en Chile general y con poblaciones específicas.
- d) Analizar la relación entre migración internacional y políticas públicas en el mundo, la región y nuestro país, con énfasis en modelos migratorios generales y sus efectos particulares en políticas de salud y resultados de salud poblacional.
- e) Elaborar un proyecto de diseño y evaluación de una intervención en salud para población migrante internacional en nivel primario o secundario de salud, así como también en espacios comunitarios y de toma de decisiones en salud.

### 3. Requisito de admisión.

Profesionales, técnicos y funcionarios del área de la salud, así como profesiones afines interesadas en la temática de salud de personas migrantes internacionales.

### 4. Requisitos de aprobación.

- Haber cumplido con el 100% de las actividades programadas.
- Aprobar cada curso con nota mínima 5,0 (cinco coma cero).

## 5. Docentes.

**Báltica Cabieses Valdés, PhD. (directora del programa).** Enfermera-Matrona, Pontificia Universidad Católica de Chile. Magíster en Epidemiología, Pontificia Universidad Católica de Chile. PhD Health Sciences (Social Epidemiology) University of York, UK. Profesora Titular y Directora del Programa de Estudios Sociales en Salud (PROESA), ICIM, Facultad de Medicina Clínica Alemana-Universidad del Desarrollo, Chile. Profesora en visita de la Scholar University of York, Associate Epidemiologist Bradford Institute for Health Research.

**Alexandra Obach King, PhD.** Antropóloga Social, Universidad de Chile. Magíster en Estudios de Género y Cultura, Universidad de Chile. PhD Antropología Social y Cultural, Universidad de Barcelona. Profesora Asociada e Investigadora del Programa de Estudios Sociales de la Salud (PROESA), ICIM, Facultad de Medicina Clínica Alemana- Universidad del Desarrollo.

**Claudia Silva Dittborn, PhD.** Trabajadora Social, Pontificia Universidad Católica de Chile. PhD en Sociología, Rheinische Friedrich Wilhelms Universität Bonn, Alemania. Investigadora del Programa de Estudios Sociales de la Salud (PROESA), ICIM, Facultad de Medicina Clínica Alemana-Universidad del Desarrollo.

**Alejandra Carreño Calderón, PhD.** Antropóloga Social, Universidad de Chile. Magíster en Etnomedicina y Etnopsiquiatría, Universidad de Génova. PhD de investigación en Antropología, Etnología y Estudios Culturales, Universidad de Siena. Investigadora del Programa de Estudios Sociales de la Salud (PROESA), ICIM, Facultad de Medicina Clínica Alemana- Universidad del Desarrollo.

### COORDINACIÓN EDUCACIÓN CONTINUA Y POSTGRADO.

**Giselle Riquelme Hernández.** Matrona, Universidad de Santiago. Magíster en Enfermería, mención Gestión Clínica, Pontificia Universidad Católica de Chile. Sexóloga Clínica, Universidad del Desarrollo. Postítulo en Investigación aplicada en Salud, CICAD/CAMH/Universidad de Toronto, Canadá. Diplomada en Tendencias Innovadoras de Docencia en Salud, Pontificia Universidad Católica de Chile. Diplomada en Medicina Basada en Evidencia, Pontificia Universidad Católica de Chile. Diplomada en Docencia Universitaria, Universidad del Desarrollo. Diplomada en Gestión Curricular Orientado por Competencias, Universidad de Chile. Profesora Asociada Regular y Coordinadora de Extensión, Educación Continua y Postgrado, Carrera Enfermería, Facultad de Medicina Clínica Alemana-Universidad del Desarrollo.

## 6. Información General.

- Fecha de inicio: 5 de junio de 2023
- Fecha de término: 3 de diciembre 2023
- Horarios actividades sincrónicas por ZOOM de 19:00 a 20:00 horas. Fechas: 6/06/2023; 4/07/2023; 8/8/2023; 12/09/2023; 24/10/2023; 28/11/2023
- Total de horas: 135 horas cronológicas

## Curso electivo “sociedad, persona y salud” para el doctorado en ciencias e innovación en medicina, ICIM, Facultad de Medicina CAS, UDD

<b>PROGRAMA</b>	: Doctorado en Ciencias e Innovación en Medicina
<b>CURSO</b>	: Sociedad, persona y salud
TRADUCCIÓN	: Society, person and health
CÓDIGO	: DCM3S124
CRÉDITOS	: 4 créditos
HORAS ACADÉMICAS	: 40 hrs
REQUISITOS	: Sin pre-requisitos
CARÁCTER	: Electivo
RÉGIMEN	: Semestral
CALIFICACIÓN	: Nota calificación de 1.0 a 7.0, nota mínima de aprobación 4.0.
ASISTENCIA	: Igual o mayor al 70% de las actividades planificadas en el curso.

### Docentes responsables del curso:

Alexandra Obach, PhD  
Báltica Cabieses, PhD

\*Se contempla dictar el curso año por medio, según interés de alumnos de primero a cuarto año del programa doctoral.

### 1. Descripción

El curso electivo “Sociedad, persona y salud” busca contribuir a la formación integral del candidato a Doctor en Ciencias e Innovación en Medicina, aportando conceptos básicos y actualizados referidos a la compleja relación entre dinámicas individuales y colectivas, y procesos de salud-enfermedad, con una mirada panorámica e integradora de medicina social, epidemiología social, antropología médica y salud pública global.

### 2. Objetivos

#### Objetivo General

Desarrollar competencias cognitivas y actitudinales avanzadas de pensamiento crítico y pensamiento creativo en la temática de sociedad, persona y salud, con énfasis en antropología médica y de la salud, medicina social, epidemiología social y salud pública global.

#### Objetivos Específicos

Al finalizar el programa, los estudiantes deberán ser capaces de:

- Definir conceptos esenciales asociados a la sociedad, persona y salud, desde los anclajes contemporáneos de la medicina social y epidemiología social, salud pública global y antropología médica.
- Comprender dimensiones centrales de la relación entre sociedad y salud, en particular globalización, salud global, salud pública global, medicina social y epidemiología social, e inequidades sociales en salud.

- c) Comprender dimensiones centrales de la relación entre persona y salud, en particular el enfoque de derechos humanos en salud y, desde la antropología médica, las miradas de corporalidad e interculturalidad en salud.
- d) Comprender cómo las comunidades construyen los procesos de salud-enfermedad en cada tiempo y contexto particular, con énfasis en los abordajes de promoción de la salud y participación social en salud, con base en ciencia ciudadana.
- e) Identificar la diversidad humana como un elemento central de la salud individual y colectiva, reconociendo su historia, aprendizajes y desafíos pendientes a nivel global y nacional.

### **3. Metodología**

Clases expositivas e interactivas. Talleres de lectura crítica de artículos científicos seleccionados. Las actividades podrán ser de carácter presencial como online, sincrónicas y asincrónicas a través de las plataformas Canvas y Zoom.

### **4. Evaluación**

*Mínimo de 75% de asistencia a clases para aprobación del curso.*

El curso será evaluado de la siguiente forma:

- 1. Presentación oral crítica de artículo: 40%
- 2. Control de alternativa simple 1: 30%
- 3. Control de alternativa simple 2: 30%

### **5. CALENDARIO**

14 sesiones (semanas) de tres horas cada una

Horario: primer semestre, jueves de 10.00 a 13.00 horas

# CeSGI

Centro de Salud Global Intercultural  
Center for Global Intercultural Health



**Síguenos en nuestras redes**

 [cesgi\\_udd](#)

 [cesgi-udd](#)

 [cesgi\\_udd](#)

Web

